

A photograph of a woman with reddish-brown hair, wearing a black tank top, sitting on a wooden ledge and holding a young child. The child is wearing a yellow tank top and shorts. They are in front of a window with a wooden frame. The background shows the exterior of a building with a thatched roof and colorful wooden panels. The image is overlaid with a semi-transparent geometric design consisting of a large blue triangle on the left and a large red triangle on the right.

Boletín de Estadísticas oficiales de **Pobreza Monetaria**

Año 5 • No 7 • Boletín anual • ISSN 2415-0312

Febrero 2020
Santo Domingo, República Dominicana

Créditos

Equipo Nacional de Trabajo:

Ministerio de Economía, Planificación y Desarrollo (MEPYD)
Oficina Nacional de Estadística (ONE)

Comité Técnico Interinstitucional de Pobreza (CTP):

Ministerio de Economía, Planificación y Desarrollo (MEPYD)
Oficina Nacional de Estadística (ONE)
Banco Central de la República Dominicana (BCRD)
Ministerio de Salud Pública (MSP) * Ministerio de Trabajo (MT)
Gabinete de Coordinación de Políticas Sociales (GCPS)
Consejo Nacional de la Seguridad Social (CNSS)

Organismos multilaterales de acompañamiento y asistencia técnica:

Programa de las Naciones Unidas para el Desarrollo (PNUD)
Banco Mundial (BM)
Comisión Económica para América Latina y El Caribe (CEPAL)

Elaboración del informe:

ONE
Directora de la Dirección de Estadísticas Continuas: **Dra. Cecilia González**
Coordinadora de Metodología: **Leidy Zabala**
Coordinador de Metodología: **Cornelio A. Polanco**
Analista de Metodología: **Enmanuel de León**

MEPyD

Director de la Unidad Asesora de Análisis Económico y Social: Alexis Cruz Rodríguez *Especialista Sectorial: Evalina Gómez *Especialista Sectorial: Yasiris Alcántara *Especialista Sectorial: Ana M. Fernández *Especialista Sectorial: María A. Majluta *Analista Sectorial: Vickeisy Mercado

Asesor del informe: **Fernando Medina Hernández**

Apoyo editorial:

Encargada del Departamento de Comunicaciones: **Gladjorie Rodríguez**
Encargada División de Publicaciones: **Raysa Hernández**
Edición/Corrección literaria: **Santiago Almada**
Diseño y diagramación: **Marianny Oller**

Una publicación del Comité Técnico Interinstitucional de Pobreza
Todos los derechos reservados. Febrero 2020
ISSN 2415-0312



Resumen

Durante los últimos siete años, la República Dominicana ha logrado promediar un crecimiento de la actividad económica de 6.1 %. Al cierre del año 2019, el Producto Interno Bruto (PIB) real registró un 5.1 %, se ubica nuevamente por encima del promedio de los países de la región. Por su parte, la tasa de inflación fue de 3.66 %, está por debajo del punto central del rango de meta establecido de 4.0 % \pm 1.

El buen desempeño de la economía se manifestó de manera favorable en los indicadores del mercado de trabajo. Entre 2018 y 2019, la tasa global de participación aumentó de 63.6% a 65.1%. Asimismo, los principales indicadores de subutilización de la fuerza de trabajo, conforme a la Encuesta Nacional Continua de Fuerza de Trabajo (ENCFT), presentan una tendencia decreciente en los últimos años.

Ante un entorno de crecimiento económico sostenido con estabilidad de precios y generación de nuevos ocupados netos, se generaron incrementos en el ingreso real de los hogares que favorecieron la reducción de la pobreza general y la extrema.

En 2019 para el contexto nacional, la pobreza general se ubicó en 21.0%, lo que representa una disminución de 1.8 puntos porcentuales (p.p.), al comparar con el año anterior. Por su parte, la incidencia de la extrema pobreza se redujo 0.2 puntos porcentuales, al caer de 2.9% a 2.7%.

Por zona geográfica, la incidencia de la pobreza general y de la extrema pobreza continuó disminuyendo en las zonas urbanas y rurales del país. En el ámbito urbano, la pobreza general se redujo de 22.1 a 20.0% (2.1 p.p.), en tanto que en el área rural se presentó una ligera reducción de 0.2 p.p., al pasar de 25.6% a 25.4%.

En materia de pobreza extrema, se observó un comportamiento similar en ambas zonas, con una reducción de 0.2 p.p. en los asentamientos urbanos y rurales.

El ingreso laboral fue el componente que generó mayor impacto en la reducción de la pobreza, mientras que los demás componentes no aportaron un impacto significativo en los niveles de pobreza (ver gráfico 6).

I.- Introducción

En este Boletín no.7 se presenta información que permite conocer la evolución de la pobreza en la República Dominicana para el periodo 2000-2019, con énfasis en lo acontecido durante el periodo 2018-2019.

Los resultados que se presentan acreditan avances relevantes en la reducción de la pobreza extrema y la pobreza total, tanto en las zonas urbanas como en los territorios rurales del país, al tiempo que permiten identificar los desafíos que prevalecen en materia de continuar mejorando la equidad distributiva.

Al igual que en la edición anterior, se emplearon los datos de la Encuesta Nacional Continua de Fuerza de Trabajo (ENCFT) para generar las estimaciones de ingreso que se utilizaron para el cálculo de los índices de pobreza y de desigualdad para el bienio 2018-2019.

Los indicadores para el periodo 2000-2016 se obtuvieron a partir de los datos de la Encuesta Nacional de Fuerza de Trabajo (ENFT), mientras que para el periodo 2016-2019 se utilizaron las bases de datos de la ENCFT.

En noviembre de 2016, el Banco Central de la República Dominicana (BCRD) presentó a la opinión pública los primeros resultados de la ENCFT. En esa oportunidad, se informó que a partir de 2017 las cifras oficiales para el seguimiento del mercado de trabajo se obtendrían de esa investigación, en tanto que para generar las estimaciones de pobreza y de desigualdad se utilizarían los ingresos reportados por la misma fuente de datos.

II.- Metodología¹

La pobreza monetaria se define como la situación de déficit que se manifiesta entre los ingresos de los que disponen los hogares y los recursos que requieren las familias para adquirir una canasta normativa de bienes y servicios.

En el caso de los alimentos, la línea de pobreza extrema se asume como el monto mensual per cápita de ingreso requerido por los hogares para adquirir una canasta básica de alimentos (CBA) que garantice a sus miembros la ingesta de los nutrientes necesarios para obtener una vida sana, compatible con un estado de buena salud física y mental. A su vez, la línea de pobreza moderada representa el monto mensual per cápita de recursos de los que deben disponer los hogares para garantizar a sus integrantes el acceso a una canasta de bienes y servicios alimentarios y no alimentarios, que se consideran esenciales para la vida: ropa, calzado, costo de la vivienda, mantenimiento del hogar, salud, educación, transporte, entre otros. Los valores de ambas líneas de pobreza de 2000 a 2019 se presentan en el anexo A6.

En la metodología oficial que se aplica en República Dominicana, para la medición de la pobreza se tienen en cuenta los siguientes insumos:

- a. El indicador de bienestar se asume como el ingreso per cápita disponible en los hogares estimados con base en la información de la Encuesta Nacional de Fuerza de Trabajo (ENFT) y de la Encuesta Nacional Continua de Fuerza de Trabajo (ENCFT).
- b. La Canasta Básica Alimentaria (CBA) y la Canasta Básica no Alimentaria (CBNA) elaborada por el Comité Técnico Interinstitucional de Pobreza (CTP). Ambas canastas se obtuvieron a partir del patrón de consumo de las familias dominicanas observado en una población de referencia seleccionada con criterios nutricionales, con base en la información de la Encuesta Nacional de Ingresos y Gastos de los Hogares 2007-2008², que dispone de datos que permite conocer los patrones de gasto y las cantidades adquiridas por los hogares, utilizados para estimar los valores de las líneas de pobreza monetaria.

Para obtener los resultados anuales de la ENCFT, los archivos de datos trimestrales se procesaron de manera conjunta, por lo que los factores de expansión se ajustaron con el propósito de reproducir el total de personas estimadas por las proyecciones oficiales de población elaboradas por la Oficina Nacional de Estadística (ONE).

III.- Contexto macro-económico

Durante los últimos 5 años en forma consecutiva, la República Dominicana ha registrado un alto crecimiento económico, así como una reducción significativa de la pobreza. La actividad económica del país, ha sido considerada como una de las más importantes de América Latina y el Caribe (LAC). Especialmente durante el último quinquenio el desempeño de la economía dominicana ha sido notable. De acuerdo con las cifras oficiales del Banco Central de la República Dominicana (BCRD) que se muestran en el gráfico 1, en el 2019 la economía cerró con una tasa de crecimiento del Producto Interno Bruto (PIB) Real del 5.1%

En un contexto de crecimiento sostenido se observa que durante el periodo 2014-2019 la economía dominicana promedió una expansión del 6.3% anual y alcanzó una de las tasas de crecimiento más alta de la región.

Por su parte, la variación en el índice de precios al consumidor (IPC) correspondiente al periodo diciembre de 2018 y el mismo mes de 2019 fue de 3.66 %, que se identifica por debajo del centro de rango meta de 4.0% \pm 1.0% establecido en el Programa Monetario del Banco Central (ver gráfico 1).

¹ Los documentos metodológicos y códigos para generar el cálculo de la pobreza pueden ser consultados en los siguientes enlaces: <https://www.one.gob.do/Multimedia/Download?ObjId=7610> y <http://mepyd.gob.do/despacho/unidad-asesora-de-analisis-economico-y-social/c%C3%B3digos-de-pobreza>

² La Canasta Básica Alimentaria (CBA) que se construyó para la medición de la pobreza se ajustó para que represente los requerimientos mínimos calóricos de la población. La CBA estima un requerimiento promedio de energía de 2,157 calorías para el promedio nacional. Por su parte, la Canasta Básica No Alimentaria (CBNA) se ajustó de manera que se mantenga el criterio de lo "básico" o lo mínimo requerido para garantizar un nivel de vida adecuado, se excluyen de esta manera los bienes y servicios no alimenticios suntuarios que no se pueden considerar no básicos.

Gráfico 1

REPÚBLICA DOMINICANA: Tasa anual de crecimiento del Producto Interno Bruto (PIB) en términos reales y del Índice de Precios al Consumidor (IPC), 2000-2019

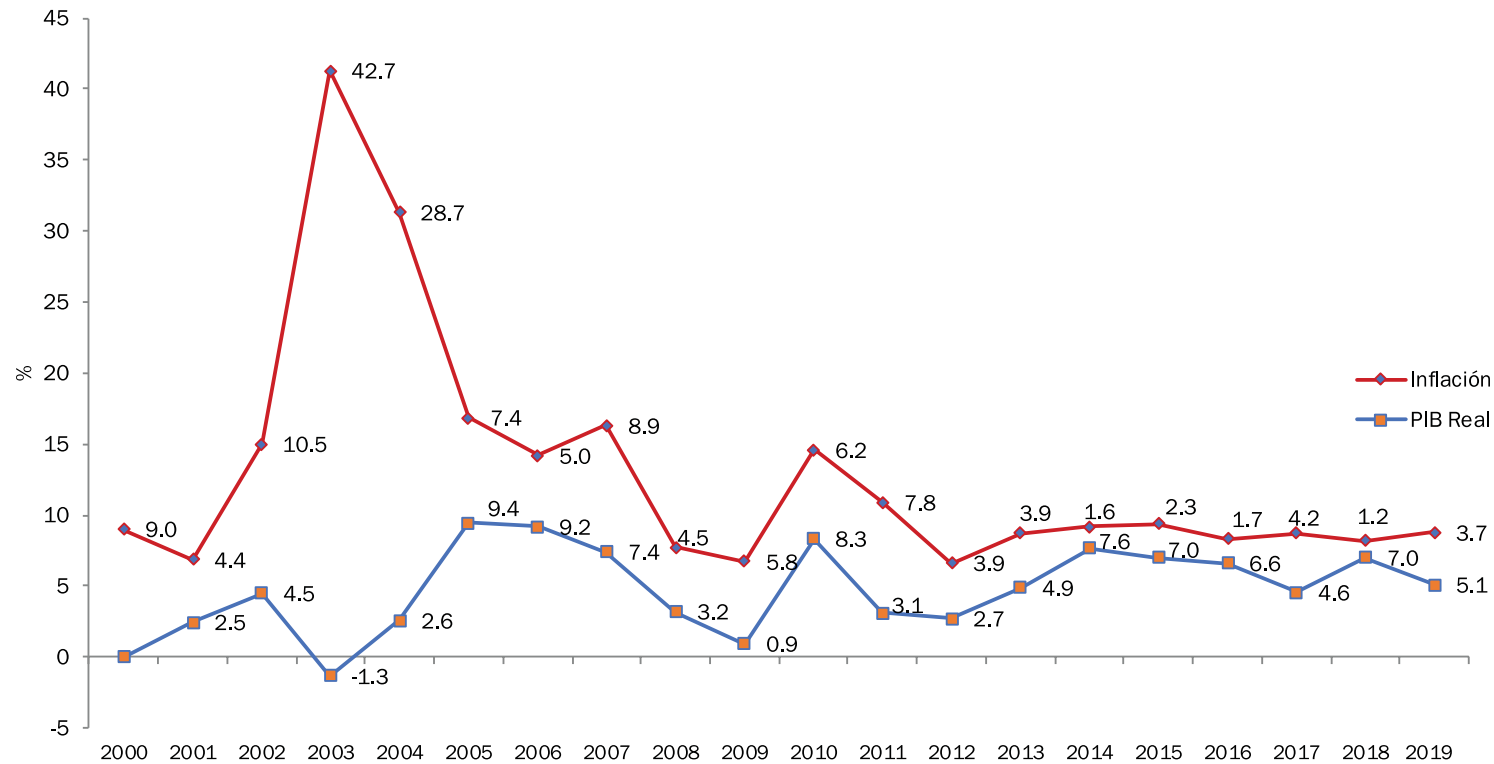

Fuente: Comité Técnico Interinstitucional de Pobreza, con base en cifras oficiales del Banco Central de la República Dominicana.

Por otro lado, el dinamismo de la actividad económica favoreció la creación de puestos de trabajo. Las cifras de la ENCFT estiman que entre 2018 y 2019 la tasa de ocupación de la población de 15 años y más aumentó un punto porcentual, al pasar de 60.0% al 61.0%. Por su parte, a partir de los resultados que se muestran en el gráfico 2, se aprecia que en general los indicadores de subutilización de la fuerza de trabajo³ muestran una tendencia decreciente desde el inicio de la serie de la ENCFT en 2014.

En 2019, la tasa de desocupación abierta (SU1) y el indicador SU2 que incluye además de los desocupados abiertos a los ocupados que desearían trabajar más horas a la semana, experimentaron un aumento promedio de 0.5 y 0.8 puntos porcentuales respectivamente, al ubicarse en 6.2% y 11.3% en el promedio anual, mientras que los indicadores SU3 (conocido como desocupación ampliada) y el SU4 registraron disminuciones de 0.4 y 0.2 puntos porcentuales, situándose en 10.8% y 15.6%, respectivamente.

³ El indicador SU1 representa la tasa de desocupación abierta, en tanto que el SU2 incluye, además de los desocupados abiertos, a aquellos que están ocupados, pero desearían trabajar más horas (subocupados por insuficiencia de horas). El SU3 considera tanto a los desocupados abiertos como a la fuerza de trabajo potencial (compuesta por personas que buscaron activamente trabajo, pero no se encuentran disponibles y los desalentados, son personas que no buscaron trabajo, pero están disponibles). Finalmente, el SU4, incluye a los desocupados abiertos, a la fuerza de trabajo potencial y a los subocupados por insuficiencia de horas.

Gráfico 2

REPÚBLICA DOMINICANA: Indicadores de Subutilización de la Fuerza de Trabajo (promedio anual en %), 2014-2019

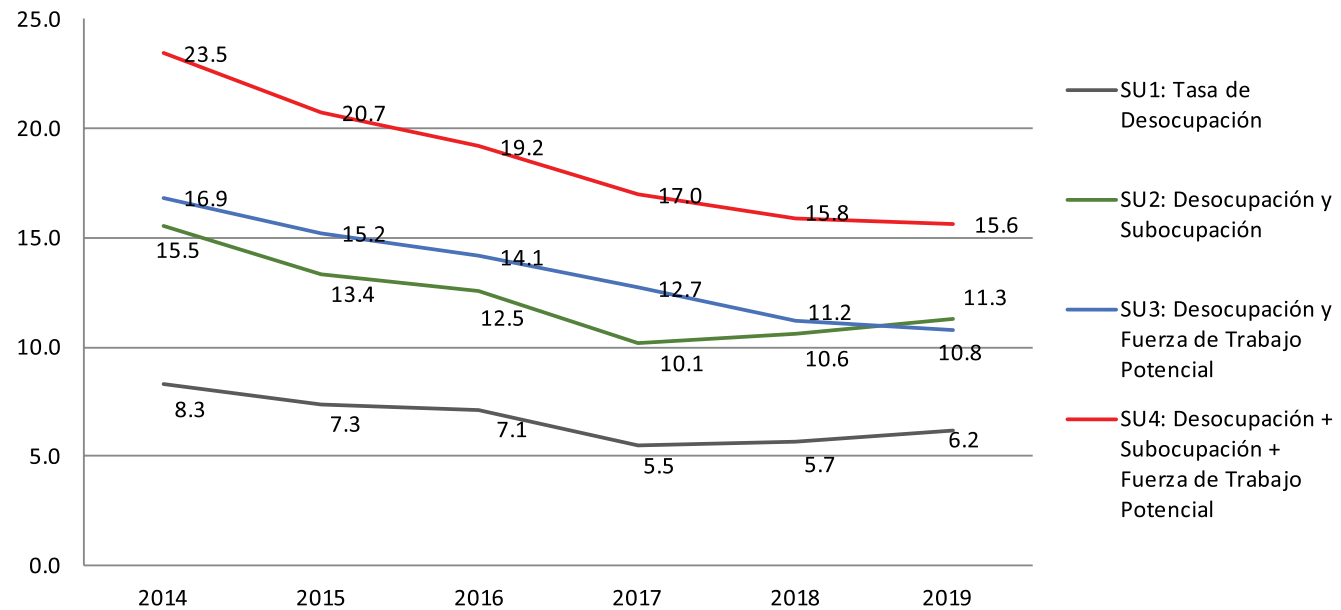

Fuente: Comité Técnico Interinstitucional de Pobreza, con base en cifras oficiales del Banco Central de la República Dominicana.

Nota: Las cifras se corresponden al promedio de los cuatro trimestres de cada año. Para 2014 se promediaron los indicadores de los trimestres julio-septiembre y octubre-diciembre que se corresponde con los datos de la ENCFT disponibles para ese año.

IV.- Evolución de la pobreza 2018-2019

En un entorno de crecimiento económico expansivo, con aumentos en la tasa de ocupación y baja inflación, se mantiene la tendencia de incremento en el ingreso real de los hogares, que se tradujeron en mejoras en el nivel de vida de las familias.

En este contexto, los indicadores de pobreza continúan reduciéndose tanto para el promedio nacional como para las zonas urbanas y rurales del país. Como se muestra en el gráfico 3, entre el 2018 y el 2019, el porcentaje de personas en condición de pobreza general cayó 1.8 puntos porcentuales al pasar del 22.8% al 21.0%.

La reducción de la pobreza general se materializó en un contexto en el que los ingresos nominales de las familias aumentaron por encima de la inflación, lo que significó que el ingreso per cápita real de los hogares, entre 2018 y 2019, superó el aumento reportado en el valor de la línea de pobreza general.

La tendencia a la baja observada en la incidencia de la pobreza general nacional se reprodujo en las zonas geográficas del país. En las áreas urbanas se registró una caída de 2.1 puntos porcentuales en el nivel del indicador al pasar de 22.1% a 20.0%, en tanto que las zonas rurales en tanto que en las zonas rurales también se mantuvo la tendencia decreciente y en 2019 el indicador se ubicó en 25.4 %.

Gráfico 3

REPÚBLICA DOMINICANA: Porcentaje de población en condiciones de pobreza general por zona de residencia, 2016-2019

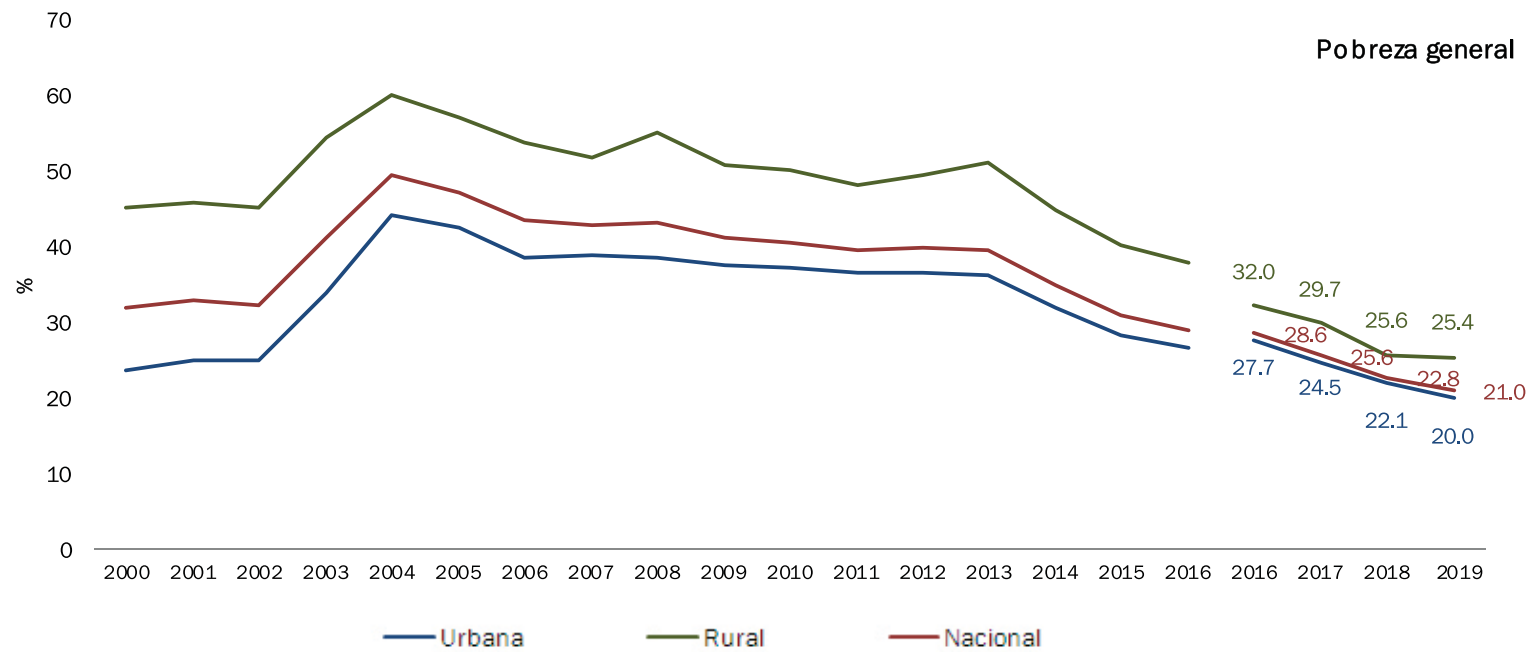

Fuente: Comité Técnico Interinstitucional de Pobreza, con base a la Encuesta Nacional Continua de Fuerza de Trabajo (ENCFT) 2016-2019 y la Encuesta Nacional de Fuerza de Trabajo (ENFT) 2000-2016 del Banco Central de la República Dominicana.

La incidencia de la pobreza continuó cayendo, y en 2019 se ubicó en 2.7%, para el promedio nacional, situación que también se manifestó en las áreas urbanas y rurales en donde el indicador se ubicó en 2.4% y 3.9%, respectivamente.

Gráfico 4

REPÚBLICA DOMINICANA: Porcentaje de población en condiciones de pobreza extrema por zona de residencia, 2016-2019

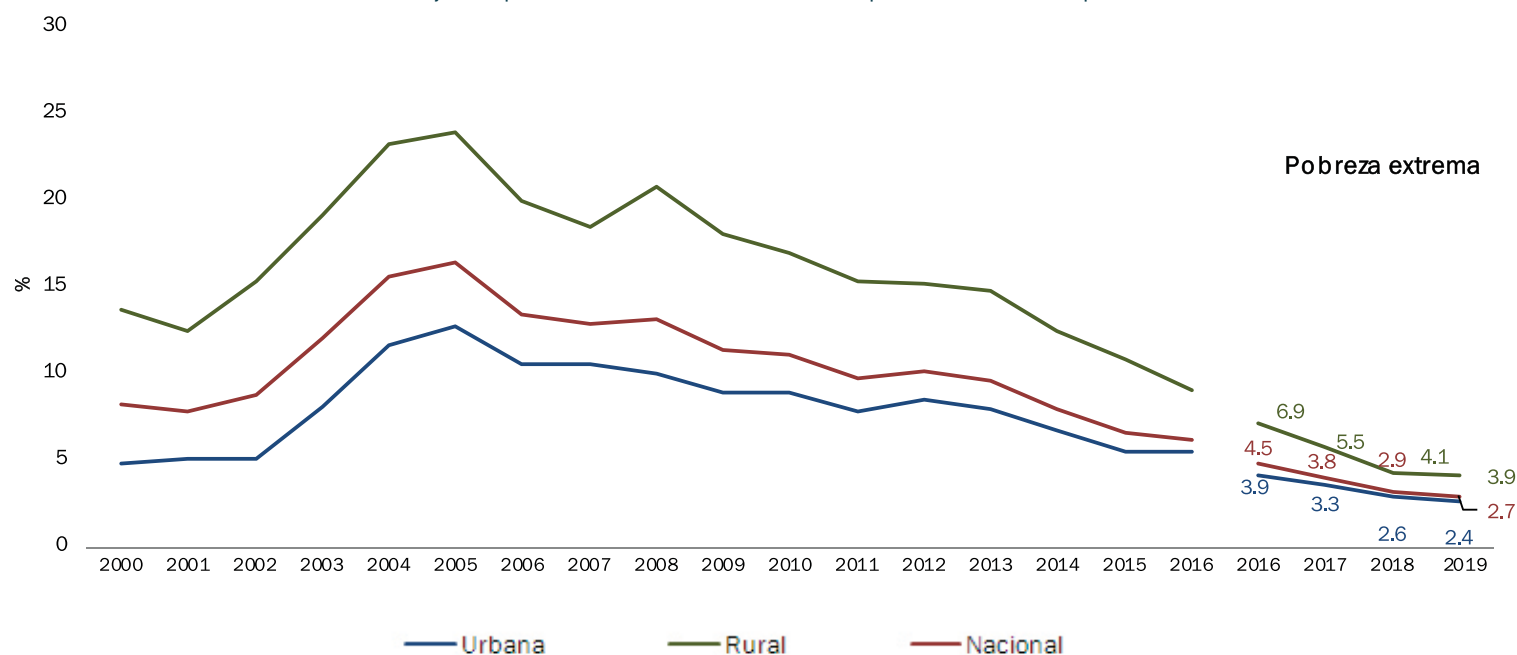

Fuente: Comité Técnico Interinstitucional de Pobreza, con base a la Encuesta Nacional Continua de Fuerza de Trabajo (ENCFT) 2016-2019 y la Encuesta Nacional de Fuerza de Trabajo (ENFT) 2000-2016 del Banco Central de la República Dominicana.

En términos absolutos, para el 2019 en el país se estima que 2,171,964 personas se ubicaron en condición de pobreza, lo que representa una disminución neta de 163,957 personas cuando se le compara con la medición de 2018 (2,335,921). En las áreas

urbanas, por su parte, durante el bienio 2018-2019 se estima que 146,019 personas salieron de la pobreza, mientras que en la zona rural la reducción absoluta fue de 17,938 personas.

V.- Descomposición de los cambios en los indicadores de pobreza 2018-2019

Con el propósito de cuantificar la contribución de los distintos componentes a la reducción de la pobreza durante el periodo 2018-2019, se llevó a cabo una descomposición a partir de las variaciones reportadas en el ingreso per cápita de los hogares (efecto crecimiento), y los cambios de la distribución del ingreso per cápita (efecto distribución).

Al respecto, en el gráfico 5 se muestra los valores asumidos por los efectos crecimiento y distribución obtenidos a partir de la descomposición de la incidencia de la pobreza general para distintos periodos.

Gráfico 5

REPÚBLICA DOMINICANA: Descomposición del cambio de la pobreza general en los efectos de crecimiento y distribución (datos anuales 2017-2019)

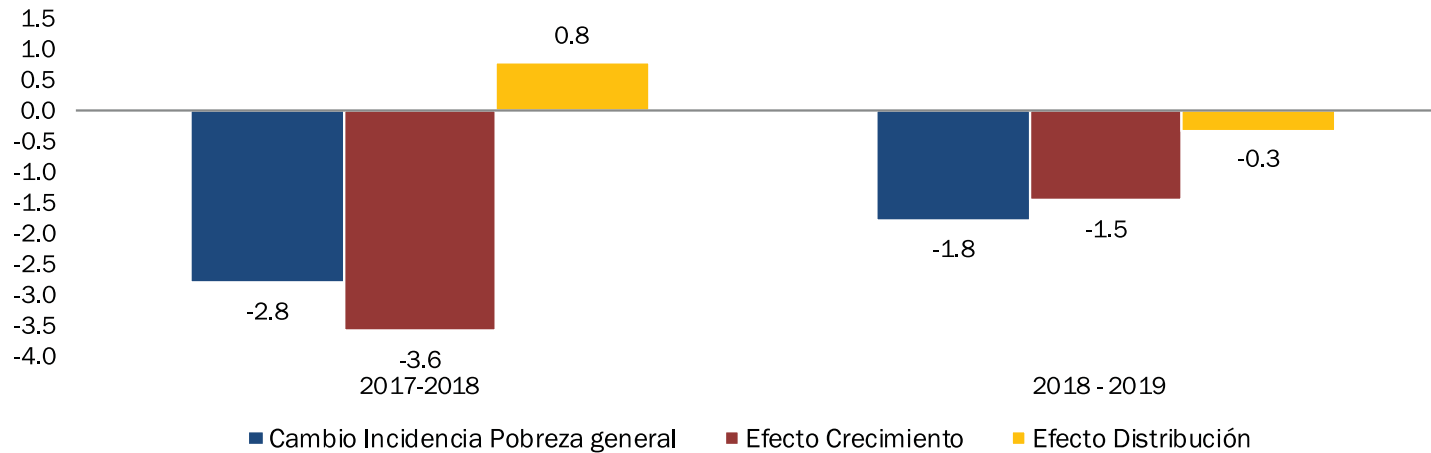

Fuente: Comité Técnico Interinstitucional de Pobreza, con base en la Encuesta Nacional Continua de Fuerza de Trabajo (ENCFT) 2017-2019, del Banco Central de la República Dominicana.

Como fue señalado, entre 2018 y 2019, la incidencia de la pobreza general se redujo 1.8 puntos porcentuales. De esa disminución, se estima que -1.5 puntos porcentuales (82.1%) se explican por el aumento reportado en el ingreso per cápita real

de las familias dominicanas, en tanto que el porcentaje restante se asocia a la tendencia asumida por los indicadores que miden la distribución del ingreso de los hogares.

VI. Descomposición de la pobreza por componentes de ingreso 2018-2019

En esta sección se presentan la descomposición de la pobreza por fuentes de ingreso, de acuerdo a la metodología propuesta por Shapley-Shorrocks (1999, 2012). Los cambios reportados en los indicadores de pobreza se explican a partir de los ingresos que obtienen las personas en el mercado de trabajo, así como por los flujos de remesas nacionales y del exterior y por otro tipo de ingresos.

El ingreso laboral representa la fuente de recursos más importante para explicar la evolución de la pobreza, con una contribución de 2.41 puntos porcentuales para el promedio nacional. También se acredita que las transferencias tuvieron un aporte modesto de -0.03 puntos porcentuales (véase el gráfico 6).

Gráfico 6

República Dominicana: Contribución de los cambios en la pobreza general por fuentes de ingresos, 2018-2019

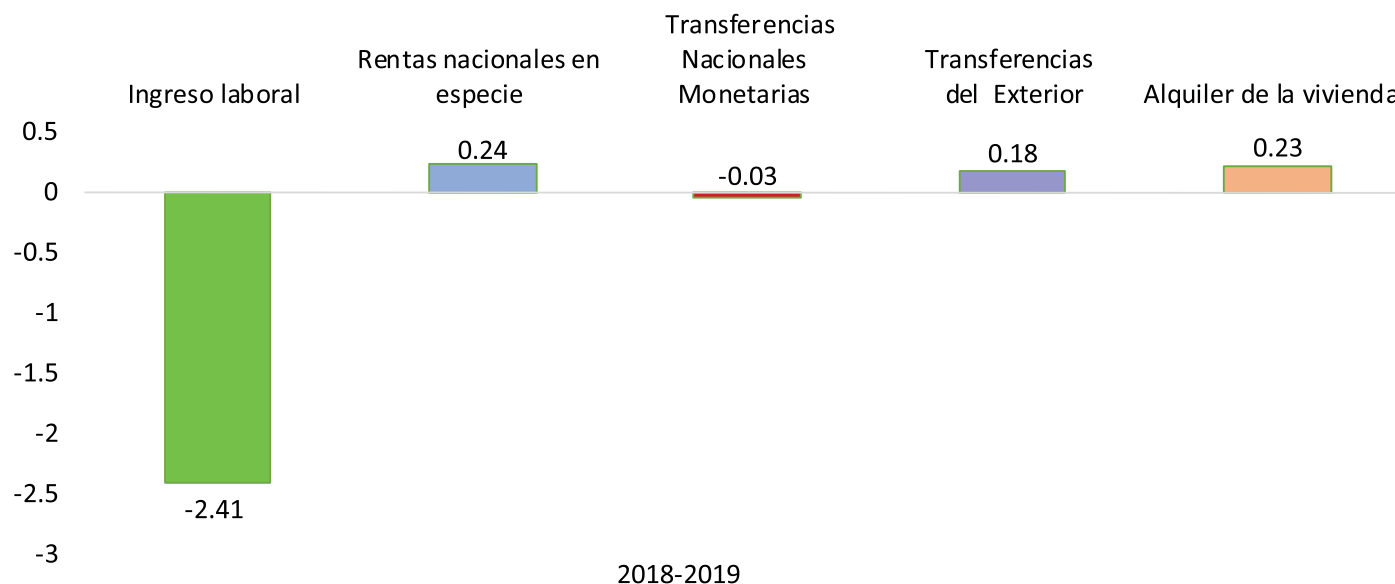

Fuente: Comité Técnico Interinstitucional de Pobreza, con base a la Encuesta Nacional de Fuerza de Trabajo (ENFT) 2012-2016 y la Encuesta Nacional Continua de Fuerza de Trabajo (ENCFT) 2016-2019 del Banco Central de la República Dominicana.

Nota: Ingreso laboral incluye el ingreso laboral monetario y el ingreso laboral en especie. Rentas nacionales en especie incluyen las ayudas en especie. Transferencias nacionales monetarias incluyen las remesas nacionales y los programas sociales, excepto el PAE (Programa de alimentación escolar), entre otros. El ingreso del exterior incluye las remesas del exterior, pensión o jubilación del exterior, intereses del exterior, entre otros.

Al igual que en la pobreza general, se observa un comportamiento similar en las fuentes de ingreso que explican la caída de la pobreza extrema, donde el impacto del cambio en el ingreso

laboral se ubicó en -0.58 a nivel nacional y para la zona rural y la urbana en -0.86 p.p y -0.51 p.p, respectivamente.

VII. - Evolución de la desigualdad 2016-2019

Los resultados que se presentan en el gráfico 7 ilustran la evolución del coeficiente de desigualdad de Gini, el cual se ha mantenido con ligeras variaciones en los últimos 4 años, posicionando a la

República Dominicana dentro de los países de la región con uno de los coeficientes más bajos.⁴

⁴Véase CEPAL (2019), Panorama social de América Latina 2018.

Gráfico 7

República Dominicana: Coeficiente de desigualdad de Gini, 2016-2019

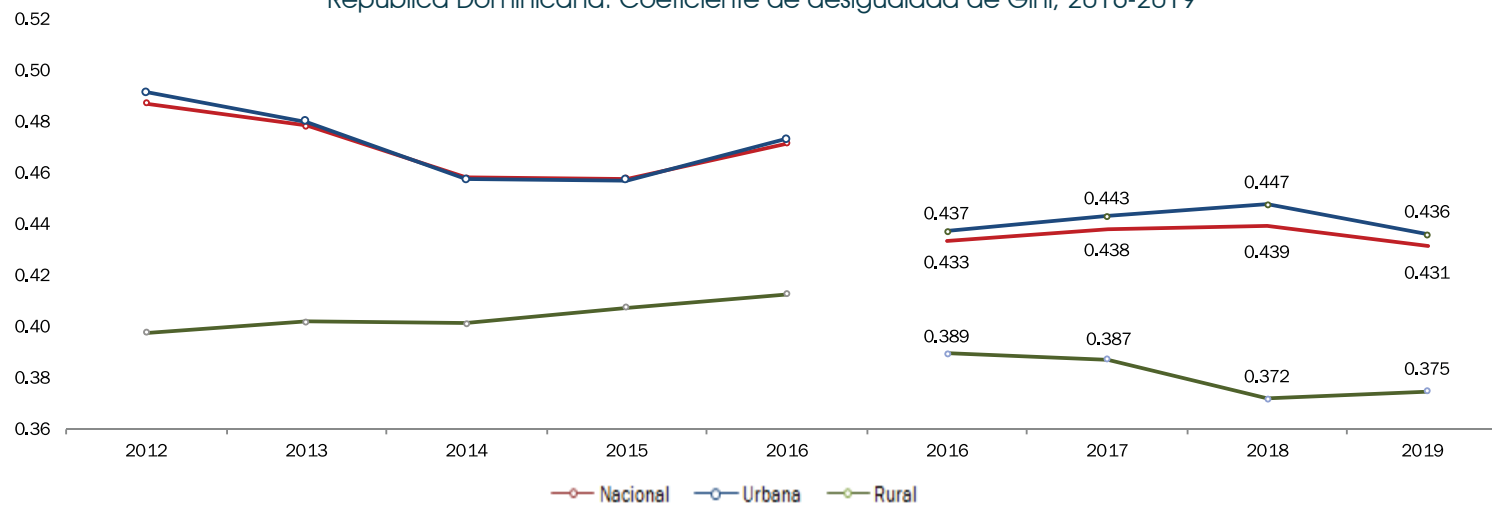

Fuente: Comité Técnico Interinstitucional de Pobreza, con base a la Encuesta Nacional de Fuerza de Trabajo (ENFT) 2012-2016 y la Encuesta Nacional Continua de Fuerza de Trabajo (ENCFT) 2016-2019 del Banco Central de la República Dominicana.

En el 2019, el coeficiente de desigualdad de Gini, se ubicó en 0.431 para el promedio nacional, asumiendo prácticamente el mismo nivel del 2018. Por su parte, en el índice de desigualdad

de Gini, los valores asumidos en la zona urbana y rural fueron de 0.372 y 0.436.

VIII.- Incidencia de la pobreza por región

En el mapa 1 se ilustran las tasas de pobreza general por región de desarrollo y su intervalo de confianza para 2019⁵. Se observa que, en Enriquillo, 37 de cada 100 personas se ubicaron en situación de pobreza. En esta región del país se reporta el

mayor nivel de pobreza, seguida por El Valle en donde se estima una tasa de 35.6%. Se destaca que en cinco regiones (Cibao Norte, Yuma, Cibao Nordeste, Cibao Sur y Cibao Nordeste), la incidencia de la pobreza general se ubicó por debajo del 20%.

5 Con el propósito de informar a los usuarios acerca de la confiabilidad estadística de las estimaciones de pobreza, a partir de este Boletín 6 se incluye el intervalo de confianza asociado a las estimaciones de pobreza general y extrema por región de desarrollo, además de los respectivos coeficientes de variación que se presentan en el anexo A4.

Mapa 1

REPÚBLICA DOMINICANA: Incidencia de la pobreza general por regiones de desarrollo, 2019

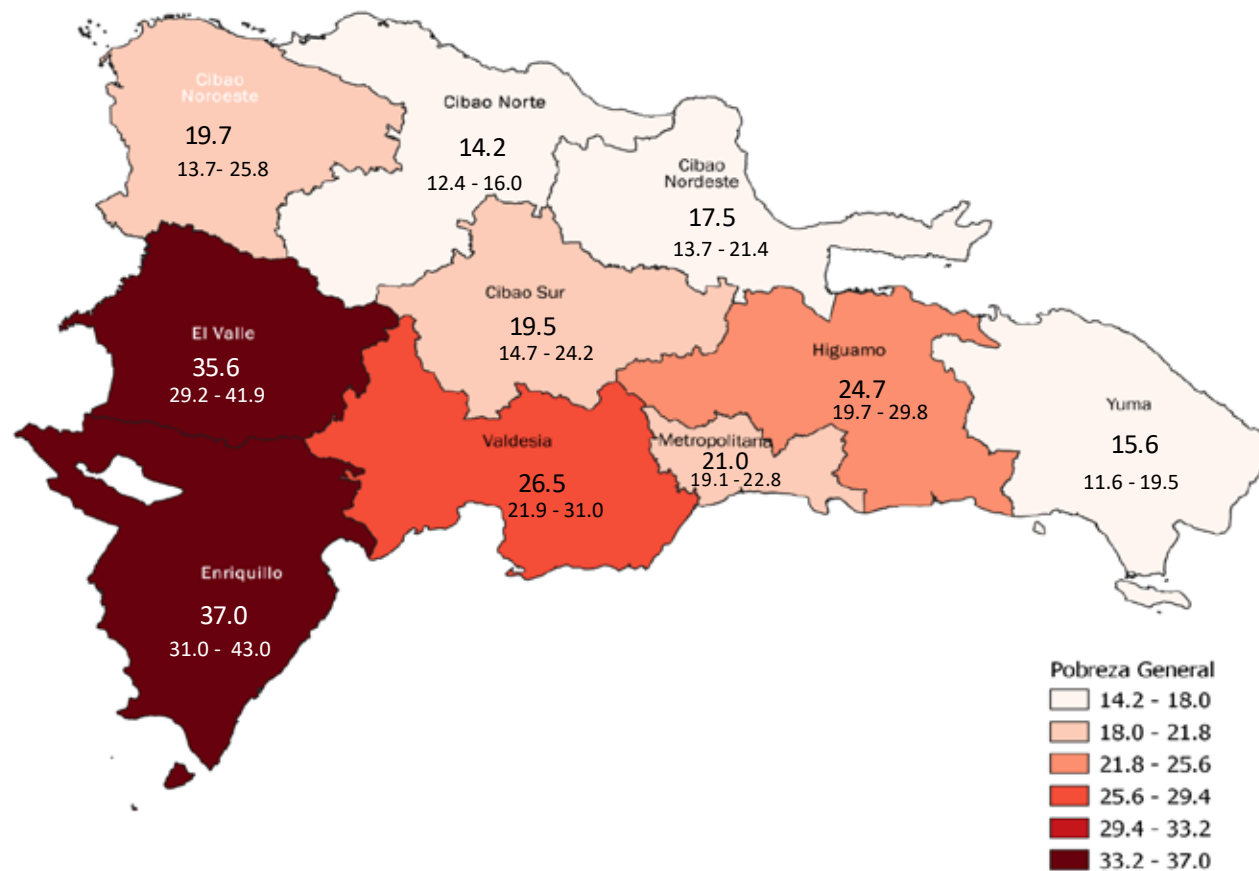

Fuente: Comité Técnico Interinstitucional de Pobreza, con base en la Encuesta Nacional Continua de Fuerza de Trabajo (ENCFT) 2019 del Banco Central de la República Dominicana.

Conforme a los datos de la ENCFT, en el mapa 2, se visualiza que en 2019 en todas las regiones del país la incidencia de la extrema pobreza mantiene sus niveles de pobreza por debajo del 10%. Las estimaciones disponibles ubican a las regiones Cibao Norte, Cibao Sur, Cibao Nordeste, Cibao Noroeste, Higuamo, Ozama y Yuma con tasas por debajo del 4%. Asimismo, se observa que en las regiones Enriquillo, Valdesia y El Valle se presentaron los mayores porcentajes de población en extrema pobreza, con registros del 5.4%, 4.3% y 4.1%, respectivamente.

Mapa 2

REPÚBLICA DOMINICANA: Incidencia de la pobreza extrema por región de desarrollo, 2019

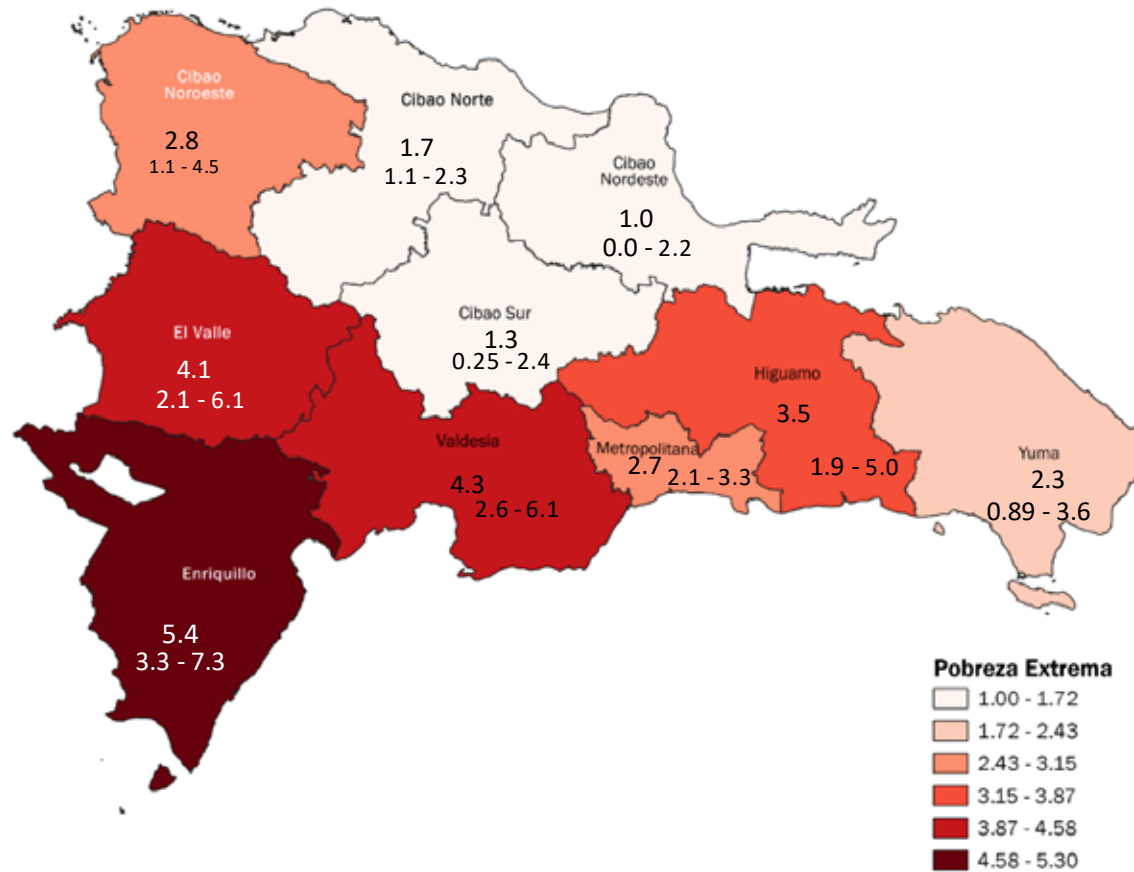

Fuente: Comité Técnico Interinstitucional de Pobreza, con base en la Encuesta Nacional Continua de Fuerza de Trabajo (ENCFT) 2019 del Banco Central de la República Dominicana.

Nota: En las regiones Cibao Sur, Cibao Nordeste, Cibao Noroeste, Valdesia, Yuma, El Valle e Higuamo, los coeficientes de variación de la pobreza extrema superan el 20%, por lo que las tasas que se reportan son poco precisas para estas regiones, por lo que deben ser utilizadas con cautela. Los coeficientes de variación que se utilizan para conocer la precisión estadística de las estimaciones regionales y los criterios definidos para su buen uso se presentan en el anexo A.4. En el mapa 2 también se incluye el intervalo de confianza estimado para cada región.

Anexo A

Anexo A.1

REPÚBLICA DOMINICANA: Población por nivel de pobreza monetaria, 2000-2019

Año	Pobres indigentes	Pobres moderados	Total de pobres	Población no pobre	Población total	Cambio absoluto en el número de personas pobres ¹
2000	666,718	2,004,789	2,671,507	5,726,193	8,397,700	
2001	648,103	2,136,257	2,784,360	5,728,409	8,512,769	112,853
2002	737,469	2,055,199	2,792,668	5,835,192	8,627,860	8,308
2003	1,028,710	2,565,360	3,594,070	5,150,167	8,744,237	801,402
2004	1,361,613	3,026,460	4,388,073	4,468,404	8,856,477	794,003
2005	1,447,241	2,787,941	4,235,182	4,732,450	8,967,632	-152,891
2006	1,199,461	2,734,143	3,933,604	5,137,626	9,071,230	-301,578
2007	1,163,557	2,757,552	3,921,109	5,252,874	9,173,983	-12,495
2008	1,190,931	2,819,807	4,010,738	5,267,607	9,278,345	89,629
2009	1,048,632	2,814,253	3,862,885	5,518,274	9,381,159	-147,853
2010	1,022,983	2,818,974	3,841,957	5,637,758	9,479,715	-20,928
2011	910,159	2,857,173	3,767,332	5,812,006	9,579,338	-74,625
2012	954,154	2,885,238	3,839,392	5,842,797	9,682,189	72,060
2013	908,641	2,963,959	3,872,600	5,912,171	9,784,771	33,208
2014	763,951	2,675,532	3,439,483	6,442,850	9,882,333	-433,117
2015	633,316	2,441,790	3,075,106	6,905,798	9,980,904	-364,377
2016	601,513	2,310,057	2,911,570	7,163,903	10,075,473	-163,536
2016 ENCFT	457,875	2,421,779	2,879,654	7,195,036	10,074,690	
2017 ENCFT	382,748	2,217,288	2,600,036	7,569,219	10,169,255	-279,618
2018 ENCFT	296,591	2,039,330	2,335,921	7,929,358	10,265,279	-264,115
2019 ENCFT	276,309	1,895,655	2,171,964	8,185,851	10,357,815	-163,957

Fuente: Elaborado a partir de la Encuesta Nacional de Fuerza de Trabajo (ENFT) y la Encuesta Nacional Continua de Fuerza de Trabajo (ENCFT) 2016 - 2019 del Banco Central de la República Dominicana.

1 Los cambios absolutos en el número de personas pobres representan la diferencia en el número de pobres.

Anexo A.2

REPÚBLICA DOMINICANA: Tasa de pobreza monetaria general y extrema, y su intervalo de confianza por zona de residencia, 2000-2019

Año	Pobreza general									Pobreza extrema								
	Nacional			Zona urbana			Zona rural			Nacional			Zona urbana			Zona rural		
	Tasa	Li	Ls	Tasa	Li	Ls	Tasa	Li	Ls	Tasa	Li	Ls	Tasa	Li	Ls	Tasa	Li	Ls
2000	31.8	29.7	33.9	23.6	21.3	25.8	45.1	41.2	49.0	7.9	6.7	9.1	4.5	3.5	5.6	13.4	10.8	16.0
2001	32.7	30.7	34.7	24.9	22.6	27.2	45.8	42.0	49.5	7.6	6.5	8.8	4.9	3.8	5.9	12.2	9.8	14.7
2002	32.4	30.4	34.3	25.0	22.7	27.2	45.2	41.5	48.8	8.5	7.4	9.7	4.8	3.7	5.9	15.0	12.6	17.4
2003	41.1	39.3	42.9	33.8	31.7	36.0	54.3	50.9	57.8	11.8	10.6	13.0	7.9	6.8	8.9	18.9	16.1	21.6
2004	49.5	47.8	51.3	44.1	42.0	46.2	60.1	57.0	63.2	15.4	14.2	16.6	11.4	10.2	12.6	23.0	20.4	25.6
2005	47.2	45.5	48.9	42.5	40.5	44.6	56.8	53.7	59.9	16.1	14.9	17.4	12.5	11.2	13.7	23.7	20.9	26.4
2006	43.4	41.6	45.1	38.5	36.5	40.6	53.8	50.7	57.0	13.2	12.1	14.3	10.3	9.1	11.4	19.7	17.3	22.0
2007	42.7	41.0	44.5	38.9	36.7	41.0	51.5	48.5	54.6	12.7	11.6	13.8	10.2	9.0	11.4	18.3	16.0	20.5
2008	43.2	41.1	45.4	38.5	35.8	41.1	54.9	51.9	58.0	12.8	11.7	14.0	9.7	8.4	11.1	20.5	18.3	22.7
2009	41.2	39.1	43.2	37.6	35.0	40.1	50.6	47.6	53.7	11.2	10.0	12.3	8.7	7.4	9.9	17.8	15.5	20.0
2010	40.5	38.4	42.7	37.1	34.4	39.8	50.2	47.2	53.2	10.8	9.7	11.9	8.7	7.4	9.9	16.8	14.8	18.7
2011	39.3	37.2	41.5	36.3	33.6	39.0	48.2	45.3	51.1	9.5	8.4	10.6	7.6	6.4	8.9	15.1	13.1	17.1
2012	39.7	37.5	41.8	36.6	33.9	39.2	49.3	46.4	52.1	9.9	8.7	11.0	8.2	6.9	9.5	15.0	13.0	16.9
2013	39.6	37.5	41.7	36.1	33.6	38.7	51.0	48.3	53.7	9.3	8.3	10.3	7.7	6.6	8.9	14.5	12.6	16.4
2014	34.8	32.8	36.9	32.0	29.5	34.5	44.7	41.8	47.6	7.7	6.8	8.7	6.4	5.4	7.5	12.3	10.5	14.1
2015	30.8	28.8	32.8	28.3	25.8	30.7	40.2	37.4	43.0	6.3	5.5	7.2	5.2	4.2	6.2	10.5	8.8	12.2
2016	28.9	26.8	31.0	26.6	24.1	29.0	37.9	35.0	40.8	6.0	5.1	6.9	5.2	4.2	6.3	8.8	7.4	10.2
2016 ENCFT	28.6	27.1	30.1	27.7	25.9	29.5	32.0	29.2	34.9	4.5	3.9	5.2	3.9	3.2	4.7	6.9	5.4	8.4
2017 ENCFT	25.6	24.1	27.1	24.5	22.8	26.3	29.6	26.9	32.6	3.8	3.1	4.4	3.3	2.6	4.0	5.5	4.1	7.0
2018 ENCFT	22.8	21.4	24.3	22.1	20.6	23.8	25.6	22.9	28.5	2.9	2.4	3.5	2.6	2.1	3.3	4.1	2.9	5.3
2019 ENCFT	21.0	19.8	22.1	20.0	18.7	21.3	25.4	23.2	27.6	2.7	2.3	3.0	2.4	2.0	2.8	3.9	2.9	4.9

Fuente: Elaborado a partir de la Encuesta Nacional de Fuerza de Trabajo (ENFT) 2000-2016 y la Encuesta Nacional Continua de Fuerza de Trabajo (ENCFT) 2016 - 2019 del Banco Central de la República Dominicana.

Nota: Li y Ls, representan los límites de confianza a inferior y superior promedio trimestral respectivamente, teniendo en cuenta para su cálculo los parámetros del diseño de muestra en ambas encuestas.

Anexo A.3

República Dominicana: Tasa de pobreza monetaria general y extrema por regiones de desarrollo, 2000-2019

Año	Pobreza Extrema										Total
	Cibao Norte	Cibao Sur	Cibao Nordeste	Cibao Noroeste	Valdesia	Enriquillo	El Valle	Yuma	Higuamo	Ozama o Metropolitana	
2000	2.4	9.6	6.9	15.5	14.2	13.6	36.9	5.7	13.9	2.6	7.9
2001	4.7	7.7	8.6	10.4	11.3	17.1	27.0	8.2	13.4	2.6	7.6
2002	5.5	9.2	9.1	10.2	13.9	15.2	34.2	10.3	12.0	3.2	8.5
2003	6.4	13.6	10.5	19.4	17.7	27.1	35.2	12.5	19.0	5.4	11.8
2004	11.1	14.6	13.2	25.7	22.1	41.3	34.5	16.0	21.9	8.1	15.4
2005	13.7	19.4	16.7	25.9	17.8	41.8	30.2	12.7	27.5	8.7	16.1
2006	10.2	13.4	15.0	21.0	16.5	38.8	30.2	8.8	20.3	7.1	13.2
2007	10.0	10.4	13.1	22.0	18.7	33.5	24.5	11.8	16.9	7.2	12.7
2008	8.9	14.8	16.5	26.1	15.7	28.9	29.0	13.8	18.8	6.4	12.8
2009	9.1	11.1	13.6	18.4	16.2	22.5	21.9	10.5	17.2	6.1	11.2
2010	8.0	9.2	10.9	18.1	14.3	20.9	24.2	10.2	14.0	7.7	10.8
2011	6.9	8.8	8.9	18.8	14.2	21.3	18.6	8.3	13.5	5.9	9.5
2012	7.8	9.8	9.8	18.1	12.9	20.6	17.0	8.5	11.8	7.1	9.9
2013	7.1	8.5	8.4	17.6	12.4	19.8	18.8	8.7	14.3	6.1	9.3
2014	5.2	6.8	6.4	16.7	11.1	18.2	17.6	8.5	10.7	4.7	7.7
2015	4.7	4.1	7.0	9.2	9.6	15.6	18.7	8.0	8.7	3.5	6.3
2016	4.2	5.4	3.7	8.3	6.4	15.5	12.9	5.7	7.8	5.1	6.0
2016 ENCFT	2.9	1.8	0.6	10.3	6.2	8.9	8.1	3.9	9.0	4.1	4.5
2017 ENCFT	3.1	1.6	2.0	9.1	4.3	8.5	5.6	2.8	5.6	3.3	3.8
2018 ENCFT	2.4	2.1	0.6	3.0	4.4	6.9	7.8	2.6	4.0	2.3	2.9
2019 ENCFT	1.7	1.3	1.0	2.8	4.3	5.4	4.1	2.3	3.5	2.7	2.7

Anexo A.3, continuación...

Año	Pobreza General										Total
	Cibao Norte	Cibao Sur	Cibao Nordeste	Cibao Noroeste	Valdesia	Enriquillo	El Valle	Yuma	Higuamo	Ozama o Metropolitana	
2000	21.1	36.0	35.9	45.7	47.5	54.7	71.9	31.4	47.5	17.4	31.8
2001	25.3	37.9	36.9	43.1	43.9	56.9	62.7	40.4	45.8	18.5	32.7
2002	24.9	36.0	38.0	37.5	44.5	54.7	72.8	38.7	43.3	18.8	32.4
2003	35.5	46.6	45.2	53.7	52.3	62.2	72.5	41.7	55.6	27.4	41.1
2004	46.2	54.1	51.2	59.8	60.0	75.9	72.5	52.6	61.5	36.6	49.5
2005	43.1	52.7	51.0	65.5	54.1	78.2	69.5	45.6	64.5	33.7	47.2
2006	40.7	45.2	48.7	59.0	50.9	74.9	67.6	39.7	57.9	30.7	43.4
2007	39.9	44.8	48.2	58.3	52.6	74.0	69.5	42.0	51.0	30.0	42.7
2008	37.4	48.9	52.5	59.0	54.1	67.3	69.6	42.5	57.0	30.0	43.2
2009	37.2	40.8	45.4	57.8	51.8	64.1	61.4	39.3	53.8	30.7	41.2
2010	35.9	41.4	44.2	56.1	49.5	61.1	64.4	39.7	52.7	30.8	40.5
2011	33.5	37.6	42.9	58.5	48.5	61.2	58.1	36.1	47.2	31.9	39.3
2012	36.3	39.0	42.6	55.7	47.9	60.5	58.2	35.7	48.3	31.9	39.7
2013	35.2	42.9	39.4	54.3	50.5	59.8	59.7	37.8	49.5	30.8	39.6
2014	30.2	34.5	35.4	49.3	43.6	57.4	60.1	35.0	43.1	26.7	34.8
2015	25.6	29.9	32.5	42.1	38.6	50.1	55.7	31.3	38.2	24.2	30.8
2016	25.1	29.6	27.4	35.8	36.8	54.4	45.0	26.1	35.0	23.3	28.9
2016 ENCFT	23.5	22.3	14.5	39.9	36.1	48.2	40.9	25.4	37.5	27.1	28.6
2017 ENCFT	20.8	17.7	15.5	38.7	28.6	47.3	36.4	19.9	34.3	25.2	25.6
2018 ENCFT	18.8	14.2	16.8	30.5	26.4	45.3	42.4	19.9	25.3	21.6	22.8
2019 ENCFT	14.2	19.5	17.5	19.7	26.5	37.0	35.6	15.6	24.7	21.0	21.0

Fuente: Elaborado a partir de la Encuesta Nacional de Fuerza de Trabajo (ENFT) 2000-2016 y la Encuesta Nacional Continua de Fuerza de Trabajo (ENCFT) 2016 - 2019 del Banco Central de la República Dominicana.

Anexo A.4

República Dominicana: Coeficiente de Variación de la tasa de pobreza monetaria general y extrema por regiones de desarrollo, 2000-2019

Año	Pobreza Extrema									
	Cibao Norte	Cibao Sur	Cibao Nordeste	Cibao Noroeste	Valdesia	Enriquillo	El Valle	Yuma	Higuamo	Ozama o Metropolitana
2000	22.2	22.2	29.1	25.5	16.7	13.6	13.2	22.3	14.0	20.0
2001	23.1	24.7	18.5	25.1	21.6	12.1	17.7	17.1	13.9	16.9
2002	16.7	23.6	18.0	19.8	15.4	18.1	10.5	17.6	18.7	13.6
2003	12.7	14.1	16.5	16.5	9.5	8.2	8.8	13.9	10.5	10.4
2004	8.7	14.1	12.3	11.5	10.2	7.2	12.0	13.2	11.4	7.3
2005	9.4	11.9	11.1	8.9	8.7	7.6	12.0	14.4	11.8	7.4
2006	9.5	15.9	9.8	10.8	10.8	6.9	11.5	19.4	13.7	7.6
2007	9.9	13.2	11.9	9.7	8.8	8.8	16.3	14.8	12.3	7.9
2008	11.2	10.1	6.5	6.1	8.6	6.1	7.1	8.2	7.9	11.6
2009	11.8	11.0	7.8	8.3	8.0	6.5	8.0	9.1	9.0	12.2
2010	11.1	12.1	8.5	7.5	7.9	8.2	8.0	10.3	9.3	10.0
2011	13.9	12.9	11.1	7.7	9.2	8.3	7.9	11.8	10.6	12.2
2012	14.7	13.0	8.4	7.9	9.4	8.0	10.2	11.1	11.2	10.9
2013	11.5	10.7	9.3	9.4	10.2	8.4	7.7	11.0	9.9	11.4
2014	16.3	12.9	11.1	9.3	10.1	8.3	7.1	11.8	10.9	12.6
2015	16.0	14.9	11.0	12.0	11.3	9.6	9.6	12.3	12.8	16.6
2016	16.9	14.6	15.8	13.5	12.4	8.9	9.2	12.1	12.8	13.7
2016 ENCFT	13.7	25.2	40.8	19.8	15.3	15.8	22.7	22.9	17.2	8.1
2017 ENCFT	13.6	31.8	28.6	25.3	20.2	12.4	23.8	19.6	22.6	8.4
2018 ENCFT	15.0	27.9	44.8	28.1	20.0	15.0	19.2	26.5	24.7	10.1
2019 ENCFT	18.2	41.4	57.0	31.4	20.8	19.2	25.4	30.8	22.6	4.6

Anexo A.4, continuación...

Año	Pobreza General									
	Cibao Norte	Cibao Sur	Cibao Nordeste	Cibao Noroeste	Valdesia	Enriquillo	El Valle	Yuma	Higuamo	Ozama o Metropolitana
2000	10.4	10.0	10.0	9.3	7.0	7.7	4.7	12.8	5.5	7.8
2001	8.2	9.7	7.9	11.0	8.7	7.4	6.5	9.5	6.7	6.4
2002	9.4	10.5	8.7	9.2	8.4	9.8	4.6	8.3	8.5	5.8
2003	4.5	5.6	5.2	6.5	4.7	4.5	4.2	6.6	5.1	3.9
2004	3.7	5.3	5.0	5.9	4.7	3.3	5.7	6.3	4.4	3.7
2005	4.0	5.9	5.6	3.7	4.9	3.5	4.7	7.4	4.6	3.7
2006	4.7	6.9	5.7	4.9	4.8	3.8	6.0	9.0	5.5	4.0
2007	4.6	5.9	5.8	4.8	5.1	3.5	5.4	9.5	6.1	4.3
2008	5.1	4.1	3.0	3.0	3.3	2.9	3.1	3.9	3.6	5.4
2009	4.9	4.7	3.4	3.5	3.6	2.9	3.7	4.5	3.5	5.1
2010	5.3	4.7	3.5	3.5	4.0	3.1	3.5	4.9	3.9	5.5
2011	6.2	5.2	3.4	3.2	3.8	2.9	3.7	4.7	4.7	5.3
2012	5.9	5.5	3.7	3.2	3.7	3.0	4.4	4.9	4.1	5.1
2013	5.3	4.5	4.1	3.7	3.5	3.3	4.3	5.0	3.9	5.0
2014	6.4	5.6	3.9	4.1	4.0	3.4	4.2	5.4	4.6	5.7
2015	6.3	5.8	4.5	4.9	4.7	4.1	4.5	5.2	4.8	6.6
2016	7.9	5.9	5.3	5.2	5.0	3.6	4.6	5.5	5.7	6.7
2016 ENCFT	5.5	9.8	11.4	8.2	6.2	5.5	9.0	9.2	7.8	3.8
2017 ENCFT	5.6	11.0	12.9	7.8	7.8	6.0	9.6	10.4	8.0	4.1
2018 ENCFT	5.9	14.7	12.7	10.5	7.6	6.0	7.8	10.4	10.4	4.3
2019 ENCFT	6.5	12.5	11.2	15.6	8.8	8.2	9.1	12.9	10.4	4.6

Fuente: Elaborado a partir de la Encuesta Nacional de Fuerza de Trabajo (ENFT) 2000-2016 y la Encuesta Nacional Continua de Fuerza de Trabajo (ENCFT) 2016 - 2019 del Banco Central de la República Dominicana.
Nota: Criterios para la interpretación del coeficiente de variación asociado a las estimaciones: I) menor al 7% se considera precisa; II) entre 8 y el 14 tiene precisión aceptable; III) Entre el 15% y menor al 20% tiene precisión regular; IV) De 20% en adelante la estimación se considera poco precisa.

Anexo A.5

REPÚBLICA DOMINICANA: Índice de Gini por zona de residencia y región de desarrollo, 2000-2019

Año	Zona de residencia			Regiones de Desarrollo (Decreto 710-04)									
	Nacional	Urbana	Rural	Cibao Norte	Cibao Sur	Cibao Nordeste	Cibao Noroeste	Valdesia	Enriquillo	Del Valle	Yuma	Higuamo	Metropolitana
2000	0.513	0.504	0.457	0.466	0.447	0.489	0.452	0.466	0.414	0.515	0.497	0.444	0.510
2001	0.498	0.493	0.425	0.486	0.411	0.446	0.454	0.429	0.414	0.425	0.480	0.442	0.496
2002	0.493	0.487	0.428	0.471	0.441	0.446	0.490	0.454	0.490	0.397	0.468	0.442	0.486
2003	0.505	0.506	0.428	0.466	0.440	0.438	0.498	0.462	0.481	0.408	0.430	0.493	0.515
2004	0.498	0.502	0.428	0.445	0.462	0.442	0.448	0.451	0.462	0.436	0.444	0.499	0.512
2005	0.508	0.508	0.453	0.468	0.425	0.460	0.461	0.462	0.476	0.422	0.447	0.470	0.519
2006	0.513	0.513	0.456	0.462	0.451	0.518	0.460	0.435	0.456	0.439	0.423	0.483	0.528
2007	0.496	0.500	0.435	0.462	0.477	0.451	0.433	0.415	0.440	0.400	0.445	0.463	0.506
2008	0.496	0.496	0.424	0.438	0.428	0.430	0.479	0.415	0.464	0.447	0.463	0.480	0.510
2009	0.494	0.495	0.423	0.480	0.440	0.457	0.422	0.422	0.427	0.446	0.443	0.477	0.503
2010	0.485	0.486	0.423	0.461	0.429	0.424	0.418	0.432	0.431	0.457	0.469	0.416	0.496
2011	0.482	0.483	0.415	0.440	0.424	0.405	0.437	0.409	0.429	0.449	0.458	0.438	0.504
2012	0.487	0.491	0.398	0.454	0.412	0.406	0.418	0.403	0.409	0.439	0.441	0.436	0.521
2013	0.478	0.480	0.402	0.449	0.444	0.420	0.425	0.404	0.417	0.430	0.441	0.435	0.500
2014	0.458	0.457	0.401	0.437	0.449	0.401	0.447	0.395	0.429	0.464	0.436	0.426	0.466
2015	0.458	0.457	0.407	0.427	0.419	0.414	0.419	0.421	0.450	0.505	0.425	0.424	0.471
2016	0.471	0.473	0.413	0.421	0.450	0.413	0.430	0.419	0.453	0.496	0.435	0.436	0.496
2016 ENCFT	0.442	0.445	0.399	0.449	0.404	0.379	0.465	0.390	0.422	0.454	0.445	0.443	0.448
2017 ENCFT	0.438	0.443	0.387	0.435	0.365	0.348	0.451	0.403	0.425	0.467	0.435	0.419	0.461
2018 ENCFT	0.439	0.447	0.372	0.397	0.366	0.358	0.382	0.377	0.408	0.416	0.430	0.400	0.487
2019 ENCFT	0.431	0.436	0.375	0.393	0.392	0.364	0.376	0.388	0.417	0.388	0.431	0.385	0.468

Fuente: Elaborado a partir de la Encuesta Nacional de Fuerza de Trabajo (ENFT), 2000-2016 y la Encuesta Nacional Continua de Fuerza de Trabajo (ENCFT) 2016-2019 del Banco Central de la República Dominicana.

Anexo A.6

REPÚBLICA DOMINICANA: Líneas oficiales de pobreza monetaria por zona de residencia (marzo y septiembre del 2000-2016, y febrero, mayo, agosto y noviembre del 2016-2019)

Fecha	IPC (Junio 2007=1)	Línea de pobreza General			Línea de pobreza Extrema		
		Urbana	Rural	Nacional	Urbana	Rural	Nacional
2000 marzo	0.369	1,194.3	1,063.4	1,152.4	537.8	515.3	530.6
2000 septiembre	0.394	1,274.3	1,134.6	1,229.6	573.8	549.8	566.1
2001 marzo	0.410	1,326.6	1,181.2	1,280.1	597.3	572.3	589.3
2001 septiembre	0.417	1,349.6	1,201.6	1,302.2	607.7	582.3	599.6
2002 marzo	0.426	1,378.7	1,227.5	1,330.3	620.8	594.8	612.5
2002 septiembre	0.439	1,422.3	1,266.3	1,372.4	640.4	613.6	631.8
2003 marzo	0.505	1,636.6	1,457.2	1,579.2	736.9	706.1	727.0
2003 septiembre	0.585	1,893.6	1,686.0	1,827.2	852.6	817.0	841.2
2004 marzo	0.820	2,656.6	2,365.3	2,563.4	1,196.2	1,146.1	1,180.2
2004 septiembre	0.865	2,800.5	2,493.4	2,702.2	1,261.0	1,208.2	1,244.1
2005 marzo	0.856	2,770.6	2,466.8	2,673.4	1,247.5	1,195.3	1,230.8
2005 septiembre	0.901	2,918.5	2,598.6	2,816.2	1,314.2	1,259.2	1,296.6
2006 marzo	0.926	2,999.3	2,670.5	2,894.1	1,350.5	1,294.0	1,332.5
2006 septiembre	0.944	3,056.6	2,721.5	2,949.3	1,376.3	1,318.7	1,357.9
2007 marzo	0.978	3,165.4	2,818.4	3,054.4	1,425.3	1,365.7	1,357.9
2007 septiembre	1.008	3,264.8	2,906.9	3,150.3	1,470.1	1,408.6	1,450.4
2008 marzo	1.072	3,471.6	3,091.0	3,349.8	1,563.2	1,497.8	1,542.3
2008 septiembre	1.155	3,740.8	3,330.7	3,609.5	1,684.4	1,613.9	1,661.8
2009 marzo	1.098	3,556.3	3,166.4	3,431.6	1,601.3	1,534.3	1,579.9
2009 septiembre	1.137	3,682.1	3,278.4	3,552.9	1,658.0	1,588.6	1,635.8
2010 marzo	1.180	3,820.4	3,401.6	3,686.4	1,720.3	1,648.3	1,697.2
2010 septiembre	1.202	3,892.0	3,465.3	3,755.5	1,752.5	1,679.2	1,729.0
2011 marzo	1.270	4,111.1	3,660.3	3,966.8	1,851.1	1,773.7	1,826.3
2011 septiembre	1.317	4,264.4	3,796.8	4,114.8	1,920.1	1,839.8	1,894.4
2012 marzo	1.332	4,314.3	3,841.3	4,163.0	1,942.7	1,861.4	1,916.6

Anexo A.6, continuación...

Fecha	IPC (Junio 2007=1)	Línea de pobreza General			Línea de pobreza Extrema		
		Urbana	Rural	Nacional	Urbana	Rural	Nacional
2012 septiembre	1.351	4,375.4	3,895.7	4,221.9	1,970.2	1,887.7	1,943.8
2013 marzo	1.399	4,528.9	4,032.4	4,370.0	2,039.3	1,954.0	2,012.0
2013 septiembre	1.421	4,599.9	4,095.6	4,438.5	2,071.2	1,984.6	2,043.5
2014, marzo	1.440	4,664.2	4,152.8	4,500.6	2,100.2	2,012.3	2,072.1
2014 septiembre	1.461	4,730.0	4,211.5	4,564.1	2,129.8	2,040.7	2,101.3
2015 marzo	1.450	4,693.9	4,179.3	4,529.3	2,113.6	2,025.1	2,085.3
2015 septiembre	1.467	4,748.7	4,228.0	4,582.1	2,138.2	2,048.7	2,109.5
2016 marzo	1.473	4,768.5	4,245.7	4,601.2	2,147.2	2,057.3	2,118.4
2016 septiembre	1.486	4,812.9	4,285.3	4,644.1	2,167.2	2,076.5	2,138.1
2016 febrero	1.473	4,768.9	4,246.1	4,601.6	2,147.3	2,057.5	2,118.6
2016 mayo	1.475	4,776.0	4,252.4	4,608.5	2,150.5	2,060.6	2,121.8
2016 agosto	1.486	4,810.9	4,283.5	4,642.2	2,166.3	2,075.6	2,137.3
2016 noviembre	1.493	4,834.0	4,304.0	4,664.4	2,176.6	2,085.6	2,147.5
2017 febrero	1.522	4,928.4	4,388.0	4,755.5	2,219.1	2,126.3	2,189.4
2017 mayo	1.521	4,924.4	4,384.5	4,751.6	2,217.3	2,124.6	2,187.7
2017 agosto	1.533	4,964.1	4,419.8	4,789.9	2,235.2	2,141.7	2,205.3
2017 noviembre	1.555	5,033.9	4,482.0	4,857.3	2,266.6	2,171.8	2,236.3
2018 febrero	1.573	5,091.8	4,533.5	4,913.2	2,292.7	2,196.8	2,262.0
2018 mayo	1.589	5,144.6	4,580.5	4,964.1	2,316.4	2,219.5	2,285.4
2018 agosto	1.592	5,156.1	4,590.7	4,975.2	2,321.6	2,224.5	2,290.5
2018 noviembre	1.591	4,878.4	4,343.5	4,707.3	2,196.6	2,104.7	2,167.2
2019 febrero	1.591	5,152.5	4,587.5	4,971.7	2,320.0	2,223.0	2,288.9
2019 mayo	1.605	5,212.0	4,640.5	5,029.2	2,346.8	2,248.6	2,315.4
2019 agosto	1.626	5,244.5	4,669.5	5,060.5	2,361.4	2,262.7	2,329.8
2019 noviembre	1.629	5,319.5	4,736.2	5,132.9	2,395.2	2,295.0	2,363.1

Fuente: Elaborado a partir de la línea de pobreza oficial estimada para el 2007, según la Encuesta Nacional de Ingresos y Gastos de los Hogares (ENIGH-2007) y el Índice de Precios al Consumidor (IPC), levantado por el Banco Central de marzo y septiembre desde el 2000 al 2016 y la Encuesta Nacional Continua de Fuerza de Trabajo (ENCFT) 2016 - 2019 del Banco Central de la República Dominicana.

z