



Ministerio de Economía, Planificación y Desarrollo

Unidad Asesora de Análisis Económico y Social

ESTIMACIONES DE POBREZA MONETARIA Y DE ESTRATOS SOCIALES EN LA REPUBLICA DOMINICANA, MARZO 2015^{1/}

Antonio Morillo Pérez

amorillo@economia.gov.do

antoniomorillo@yahoo.com

^{1/}Documento elaborado para reunión interna con la Dirección de Información, Análisis y Programación Estratégica de la Presidencia (DIAPE)

Santo Domingo, República Dominicana

22 Octubre 2015

INTRODUCCION

Desde el año 2005 el Ministerio de Economía, Planificación y Desarrollo realiza la medición y seguimiento a la situación de pobreza monetaria en la RD, utilizando las **Encuestas Nacionales de Fuerza de Trabajo** (ENFT) del Banco Central, disponiendo actualmente de las estimaciones anuales y semestrales de las 31 ENFT levantadas en el período 2000-2015, las cuales se divulgan en boletines, textos de discusión y tópicos de coyuntura.

A partir del 2012 las estimaciones se obtienen utilizando una **metodología oficial** de medición, establecida y aprobada en julio 2012 por consenso institucional, desarrollada en el ámbito del Comité Técnico Interinstitucional de Pobreza (**Decreto 112-15**), con participación del MEPyD, ONE, Banco Central, MSP, Centro Bonó, Gabinete Social, CEPAL, BM y PNUD.

En este conversatorio compartiremos los resultados del análisis de los niveles y tendencias de la **pobreza monetaria** obtenidos con la metodología oficial para el período 2000 a 2015, incluyendo los determinantes agregados del cambio reciente. Asimismo, las estimaciones de **población por estratos de ingresos**, conforme a la definición del BM.

1. ASPECTOS METODOLOGICOS

Medición de la pobreza en la RD

➤ Pobreza monetaria:

- 1. Medición oficial: línea de pobreza oficial
- 2. Otras mediciones: líneas no oficiales.

➤ Pobreza Multidimensional:

- 1. El Método NBI.
- 2. El Metodo ICV (**Indice de Calidad de Vida**) .

La medición oficial: Pobreza monetaria

La **pobreza monetaria** se define como la insuficiencia de ingresos en los hogares para adquirir una canasta de consumo aceptable socialmente, que permita satisfacer las necesidades mínimas de alimentación, expresadas en términos de requerimientos calóricos mínimos, y del disfrute de otros bienes y servicios básicos.

Un hogar se considera en condición de **'indigencia'** o **'pobreza extrema'** si su **ingreso per cápita** es menor que la **línea de pobreza extrema** y en condición de **'pobreza general'** si su ingreso per cápita es menor que la **línea de pobreza moderada**.

Línea de pobreza extrema: Es el costo mensual per cápita de una Canasta Básica de Alimentos (CBA), que contiene un conjunto de bienes alimentarios considerados, según recomendaciones internacionales, imprescindibles para la nutrición adecuada de un individuo.

➤ Se calcula a partir del **costo de una canasta de consumo** con los requerimientos calóricos mínimos diarios para un adulto equivalente (en 2007 fue estimada en **2,157 kilocalorías** a nivel nacional; para la zona urbana 2,115 kilocalorías y 2,242 para la rural).

Línea de pobreza moderada: Es el costo mensual per cápita de la CBA más el costo de otras necesidades básicas para alcanzar un nivel mínimo aceptable de bienestar. Esos últimos incluyen vestimenta, vivienda, salud y educación, entre otros.

Las líneas de pobreza monetaria (extrema y moderada) fueron estimadas para 2007 con la **ENIGH-2007** y se actualizan con el **IPC de la canasta básica**.

Ingreso per cápita del hogar: Utilizado como indicador de bienestar, está conformado por partidas de ingresos laborales y no laborales (nacionales y del exterior), tanto monetarios como en especie. Se define siguiendo recomendaciones del Grupo Canberra y de CEPAL. El ingreso del hogar se calcula a partir de la Encuesta Nacional de Fuerza de Trabajo (**ENFT**) levantada por el BCRD, en forma semestral (abril y octubre) desde el año 2000.

Las Líneas oficiales de pobreza monetaria

Zona Urbana:
RD\$4,694 mensuales pc para un hogar de 4 miembros equivale a RD18,776 y RD\$2,114 a RD\$8,456)

Zona Rural:
RD\$4,179 mensuales pc para un hogar de 4 miembros equivale a RD16,716 y RD\$2,025 a RD\$8,100

Fecha		Zona urbana		Zona rural	
		Pobreza moderada	Pobreza extrema	Pobreza moderada	Pobreza extrema
2000	Marzo	1,194	538	1,063	515
	Septiembre	1,274	574	1,135	550
2001	Marzo	1,327	597	1,181	572
	Septiembre	1,350	608	1,202	582
2002	Marzo	1,379	621	1,228	595
	Septiembre	1,422	640	1,266	614
2003	Marzo	1,637	737	1,457	706
	Septiembre	1,894	853	1,686	817
2004	Marzo	2,657	1,196	2,365	1,146
	Septiembre	2,800	1,261	2,493	1,208
2005	Marzo	2,771	1,248	2,467	1,195
	Septiembre	2,919	1,314	2,599	1,259
2006	Marzo	2,999	1,351	2,671	1,294
	Septiembre	3,057	1,376	2,721	1,319
2007	Marzo	3,165	1,425	2,818	1,366
	Septiembre	3,265	1,470	2,907	1,409
2008	Marzo	3,472	1,563	3,091	1,498
	Septiembre	3,741	1,684	3,331	1,614
2009	Marzo	3,556	1,601	3,166	1,534
	Septiembre	3,682	1,658	3,278	1,589
2010	Marzo	3,820	1,720	3,402	1,648
	Septiembre	3,892	1,752	3,465	1,679
2011	Marzo	4,111	1,851	3,660	1,774
	Septiembre	4,264	1,920	3,797	1,840
2012	Marzo	4,314	1,943	3,841	1,861
	Septiembre	4,375	1,970	3,896	1,888
2013	Marzo	4,529	2,039	4,032	1,954
	Septiembre	4,600	2,071	4,096	1,985
2014	Marzo	4,664	2,100	4,153	2,012
	Septiembre	4,730	2,130	4,211	2,041
2015	Marzo	4,694	2,114	4,179	2,025

Líneas de pobreza no oficiales vigentes

1. Líneas nacionales de pobreza del BM/BID. Estimadas mediante la Encuesta de Condiciones de Vida del 2004 (ENCOVI-2004). El indicador de pobreza de la **END** fue elaborado a partir de esta definición.
2. Líneas de pobreza de la CEPAL por zona de residencia. En la década de 1980 la CEPAL elaboró una Canasta Básica Alimenticia (CBA) con base en una metodología del Instituto Nutricional de Centro América y Panamá (INCAP), la cual utiliza para las estimaciones de RD publicadas en su PSAL. Actualmente se encuentran en proceso de actualización, con posibilidades de homologación con los valores de la metodología oficial.
3. Líneas de pobreza internacional del Banco Mundial. Estimadas en **\$1 y \$2 dólares PPA** por día (Referencia 2005), utilizadas para comparaciones internacionales y en los ODM.
4. Líneas de pobreza internacional del Banco Mundial, PPA referencia 2005. Estimadas en **2.5 y 4 dólares PPA** por día, utilizadas por el CEDLAS (Universidad de la Plata) para comparaciones internacionales. Estas líneas se ajustan mejor que las anteriores a la realidad social de los países de AL.
5. Nuevas líneas de pobreza internacional del Banco Mundial, PPA referencia 2011. Estimadas en **1.9 dólares PPA** por día, utilizadas para comparaciones internacionales (y en los nuevos ODS?).

República Dominicana: Línea oficial de pobreza general (pesos corrientes) y equivalente en pesos corrientes de las líneas en US\$PPA por día, marzo y septiembre, 2000-2015

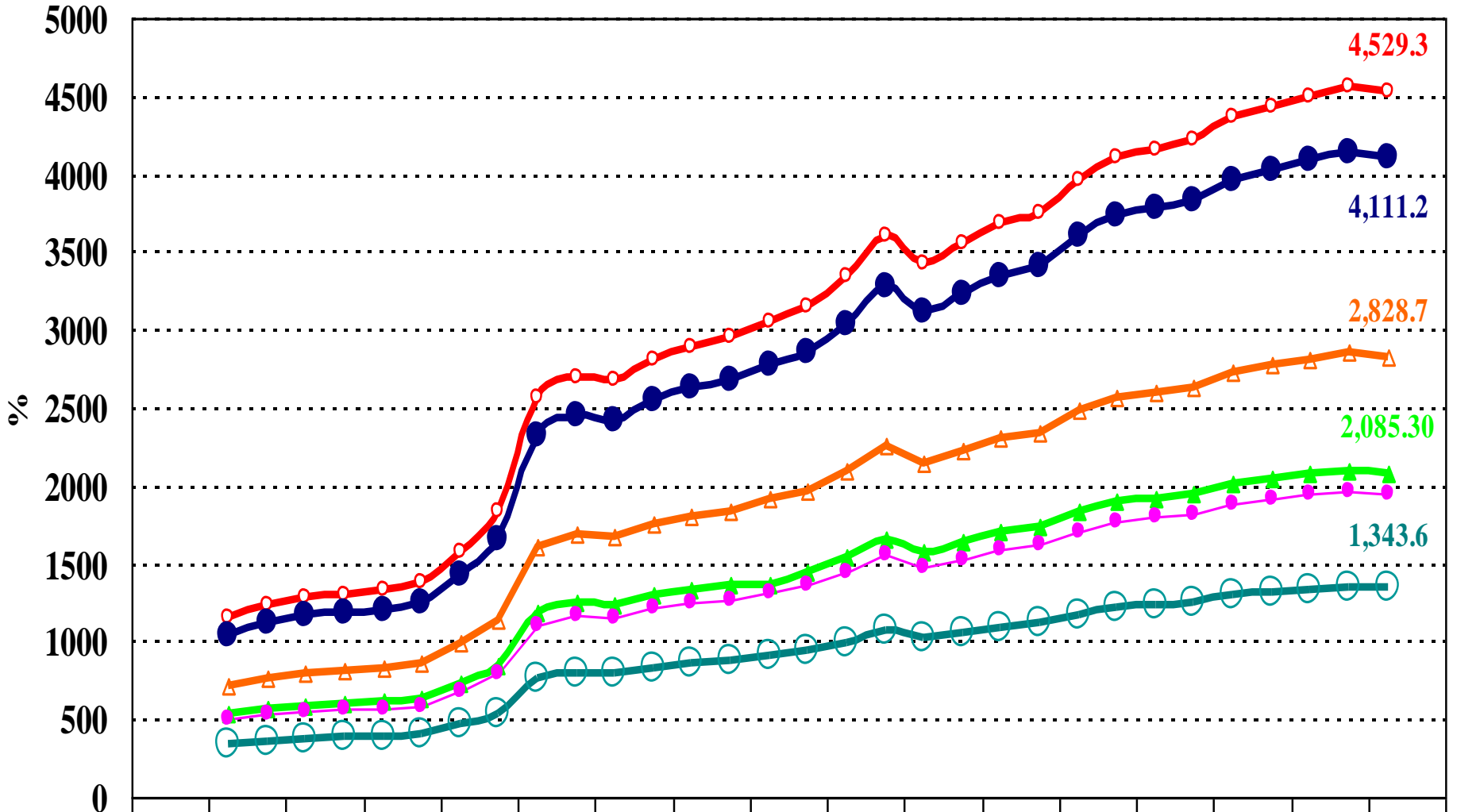

1999 2000 2001 2002 2003 2004 2005 2006 2007 2008 2009 2010 2011 2012 2013 2014 2015 2016

- Pobreza general oficial
- BM4US\$PPA, ref 2005
- ▲ Pobreza extrema oficial
- BM1.9US\$PPA, ref 2005
- BM1.9US\$PPA, ref 2011
- △ BM4US\$PPA, ref 2011

El Indicador de bienestar de la metodología oficial

El **indicador de bienestar** lo constituye el ingreso per cápita del hogar, el cual se obtiene dividiendo el ingreso oficial corriente del hogar entre el número de miembros. El ingreso del hogar está conformado por la suma del ingreso de cada miembro.

El indicador de bienestar oficial está conformado por las siguientes partidas de ingresos:

- **Ingresos laborales:** Ocupación principal, ocupación secundaria, comisiones, propinas, horas extras, vacaciones pagadas, dividendos, bonificaciones, regalía pascual, utilidades empresariales, beneficios marginales, alimentos, especie pago de viviendas, especie pago de transporte, especie pago de vestido y calzado, especie por otros conceptos.
- **Ingresos nacionales no laborales:** Alquileres o rentas de propiedades, intereses o dividendos, pensión o jubilación, remesas nacionales, ayuda del gobierno, ayuda de familiares, no familiares e instituciones; autoconsumo y auto-suministro.
- **Ingresos del exterior:** Intereses y alquileres, pensión, ingreso equivalente por regalos, remesas familiares.
- **Ingreso imputado por uso de vivienda propia.**

Homologación indicador de bienestar en las ENFT

- **Cambios en el registro de partidas de ingreso: introducción de conceptos nuevos a partir de 2005.**
 - ✓ Las partidas de ingreso no registradas en las ENFT de 2000 a 2004 fueron estimadas a partir de relaciones ventílicas, establecidas con las ENFT de 2005 y 2006.
 - ✓ Los detalles metodológicos se pueden consultar en Morillo (2008):
<http://economia.gob.do/mepyd/wp-content/uploads/archivos/uaaes/textos-de-discusion/medicion-de-la-pobreza-monetaria-en-rd.pdf>
- **Esta homologación no se realiza en las entidades internacionales que miden y publican datos de pobreza para AL, como la CEPAL, CEDLAS y BM. Por ende, las cifras hasta 2004 no son comparables con las de 2005 en adelante.**

II. Evolución de la tasa de pobreza general

2. 1. República Dominicana: Evolución histórica de la tasa de pobreza monetaria, 1980-2010

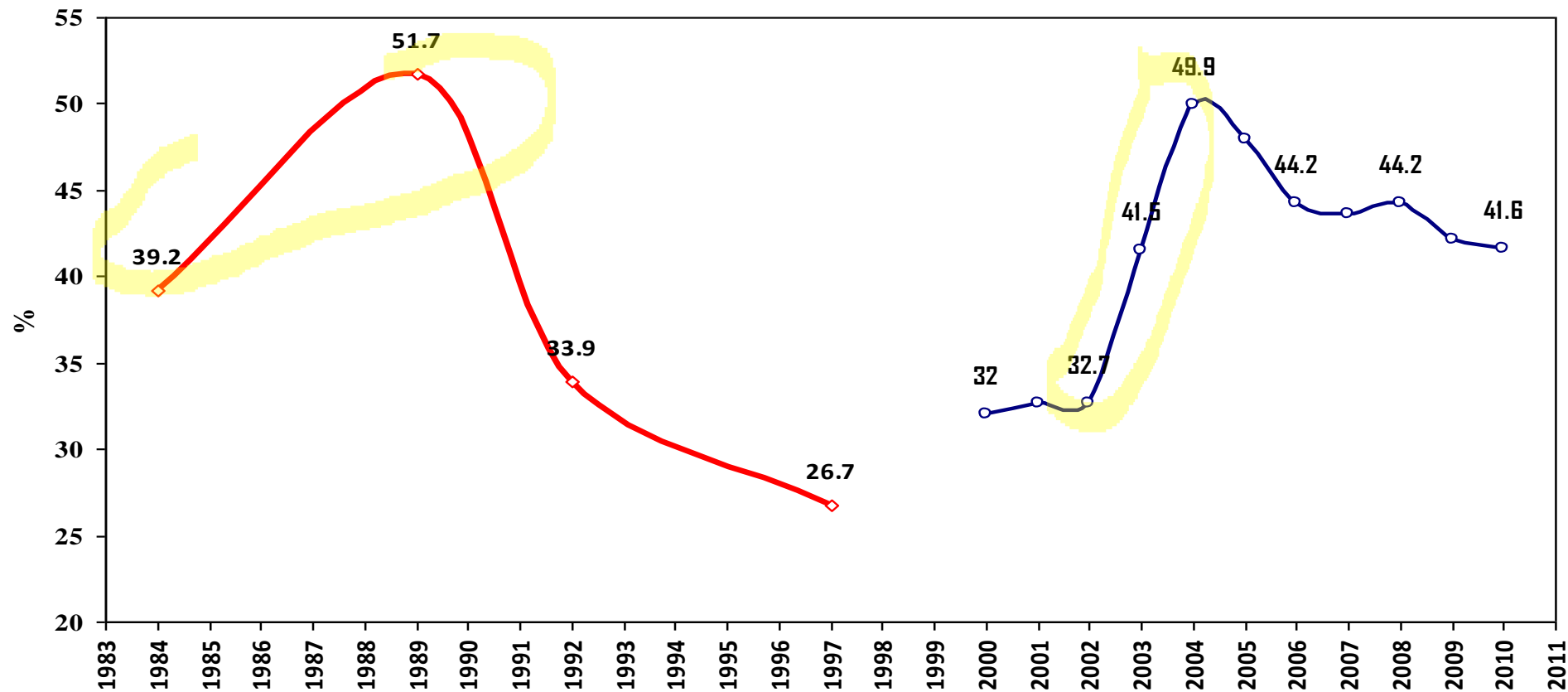

La evolución empírica de la pobreza monetaria en la RD muestra que la tasa se reduce muy lentamente en los períodos de alto crecimiento económico. En contraste, con brotes de crisis económica la pobreza tiende a subir muy rápidamente, con lo cual se pierde en poco tiempo las ganancias de años de crecimiento económico sostenido.

CASO 1: La crisis bancaria del 2003 aplacó las disminuciones de pobreza atribuidas al crecimiento de la década de 1990. En apenas dos años (2002 a 2004) la tasa de pobreza subió 15 puntos, cayendo en la pobreza cerca de 1.5 millones de habitantes.

CASO 2: la crisis de la deuda de mediados de la década de los 80 lapidó las disminuciones en la pobreza asociadas con el alto crecimiento económico observado en la década del 70.

La sensibilidad de la pobreza ante crisis económicas coyunturales ha sido asociada a la falta de una adecuada protección social para los sectores pobres y vulnerables.

2.2. República Dominicana: Tasa oficial de pobreza general, anual 2000-2015

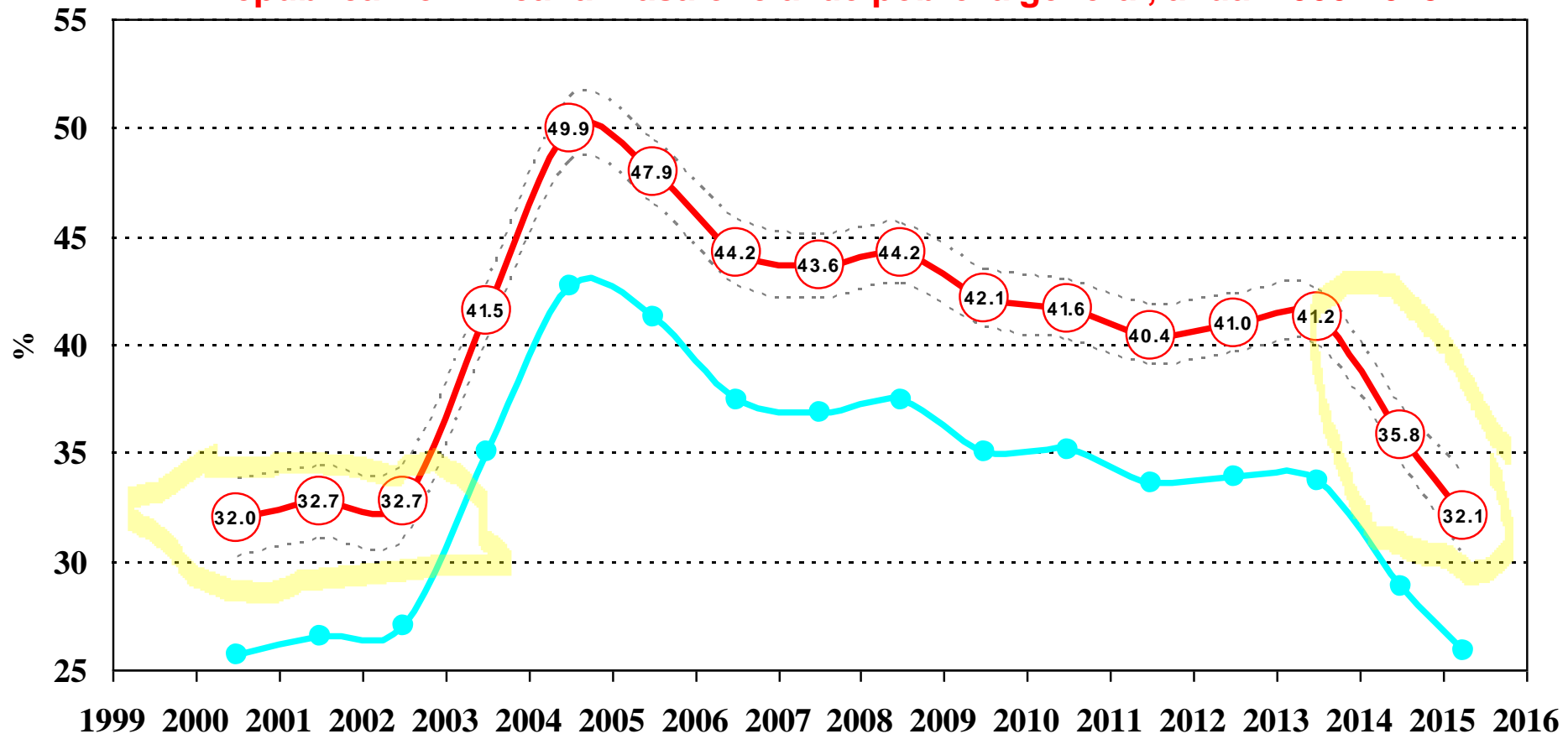

En la evolución de la pobreza general en la RD desde el 2000 se pueden identificar 5 etapas: i) hasta el año 2002, con niveles bajos y estables; ii) 2002-2004, con aumentos muy significativos y sin precedentes, asociados con la crisis bancaria; iii) 2004-2006, en que se observa un proceso de reducción asociado con la recuperación económica post-crisis; iv) 2007-2012, en que se produce una desaceleración y estancamiento; y, v) 2013-2015 en que se registra una fuerte disminución, bajando 8.5 puntos porcentuales, alcanzando 32.1%, nivel similar al vigente previo a la crisis.

De 2002 a 2004, en apenas dos años, la tasa de pobreza general aumentó cerca de 17 puntos porcentuales, sin parangón en los países de AL que sufrieron crisis económica desde el 2000. Este fuerte incremento, unido a los periodos de estancamiento post crisis, demoraron hasta 2015 la recuperación de los niveles de antes de la crisis.

2.3. Evolución de la tasa de pobreza general (<US\$4PPA, ref 2005) en RD y países seleccionados de AL, 2000–2015

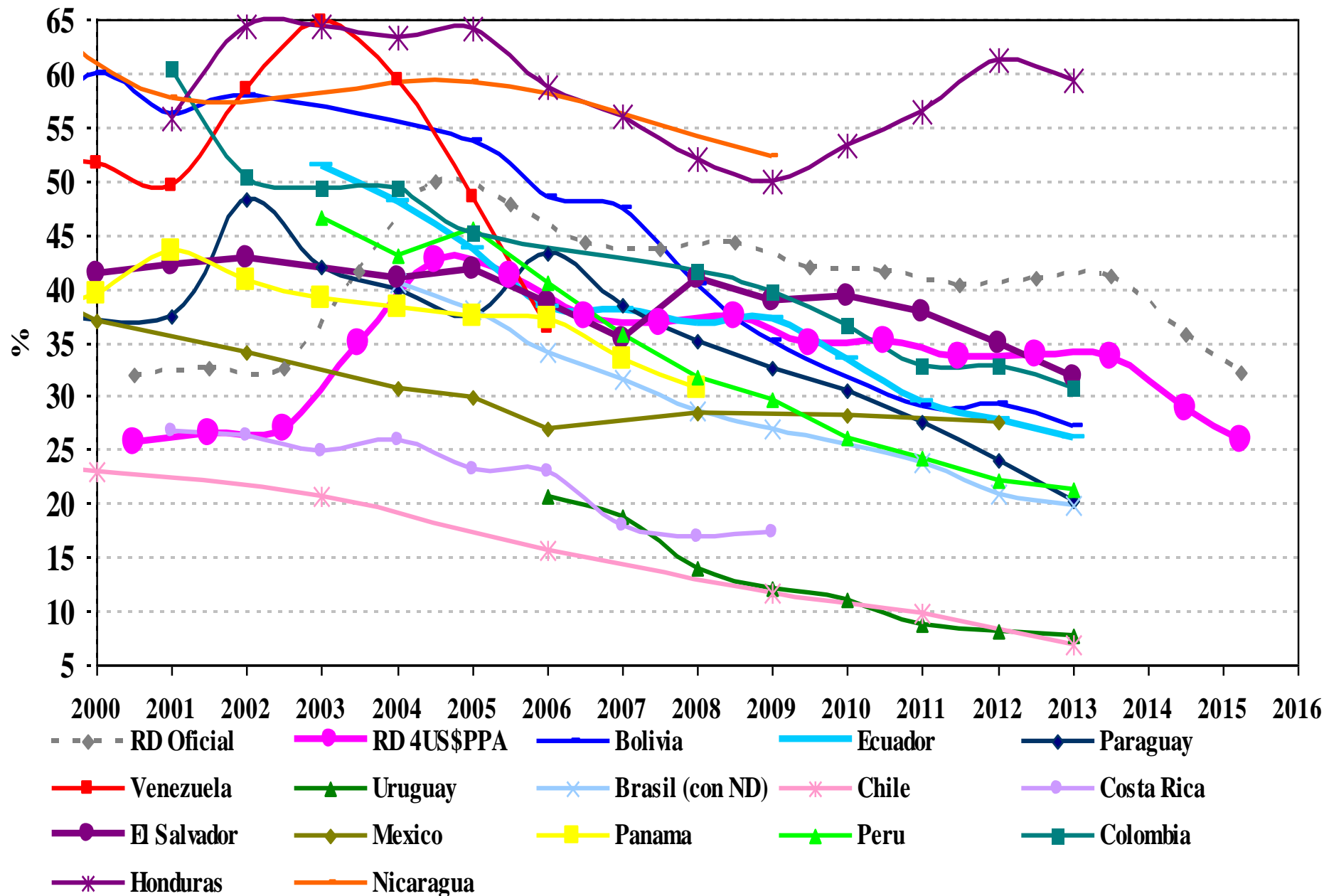

2.4. Evolución de la tasa de pobreza general (<US\$4PPA, ref 2005) en RD y países seleccionados de AL, 2000–2015

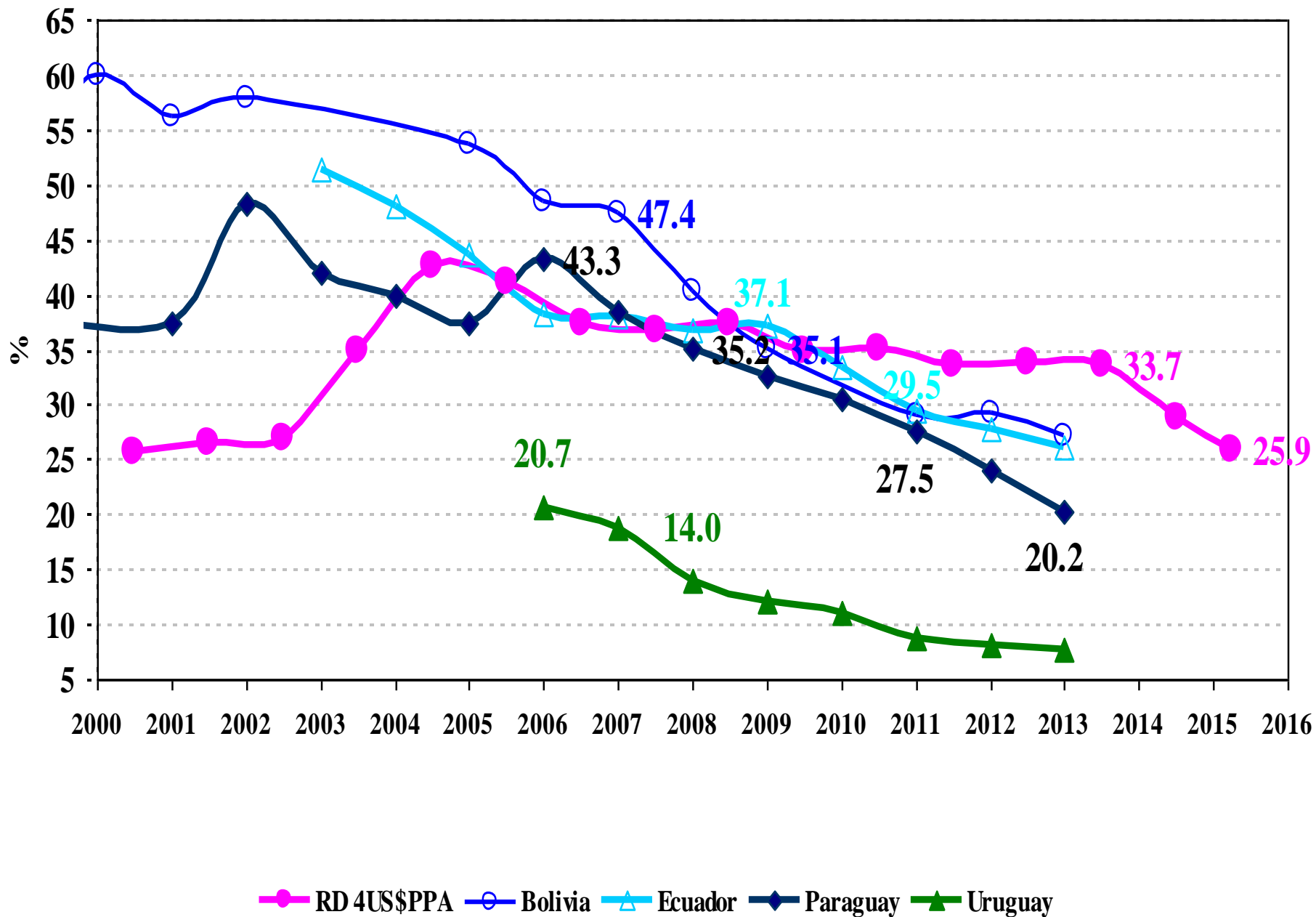

III. Evolución de la tasa de pobreza extrema

3.1. República Dominicana: Tasa de pobreza extrema, para población, semestrales, marzo y septiembre, 2000-2015

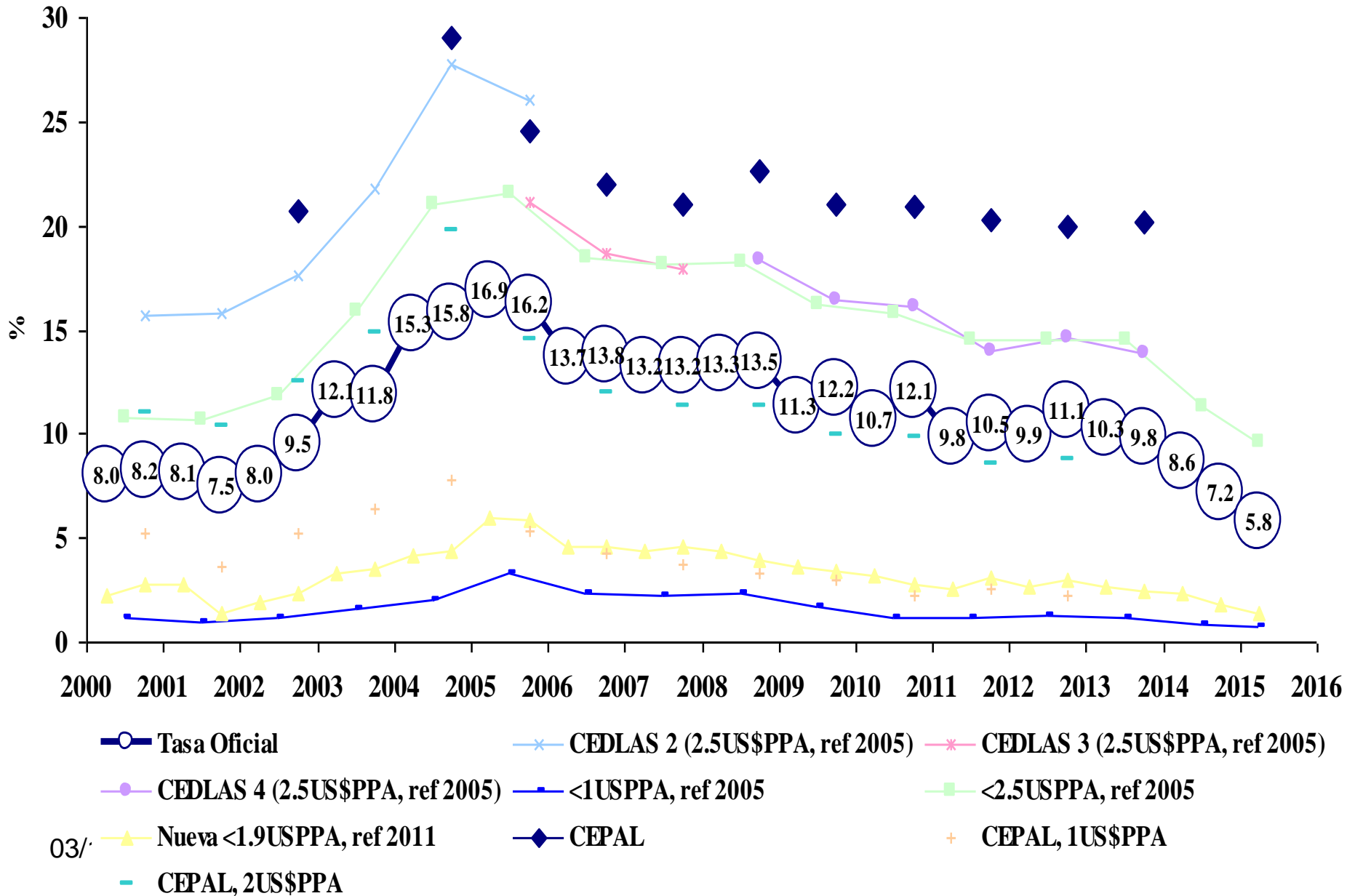

3.2. República Dominicana: Tasa oficial de pobreza extrema, anual, 2000-2015

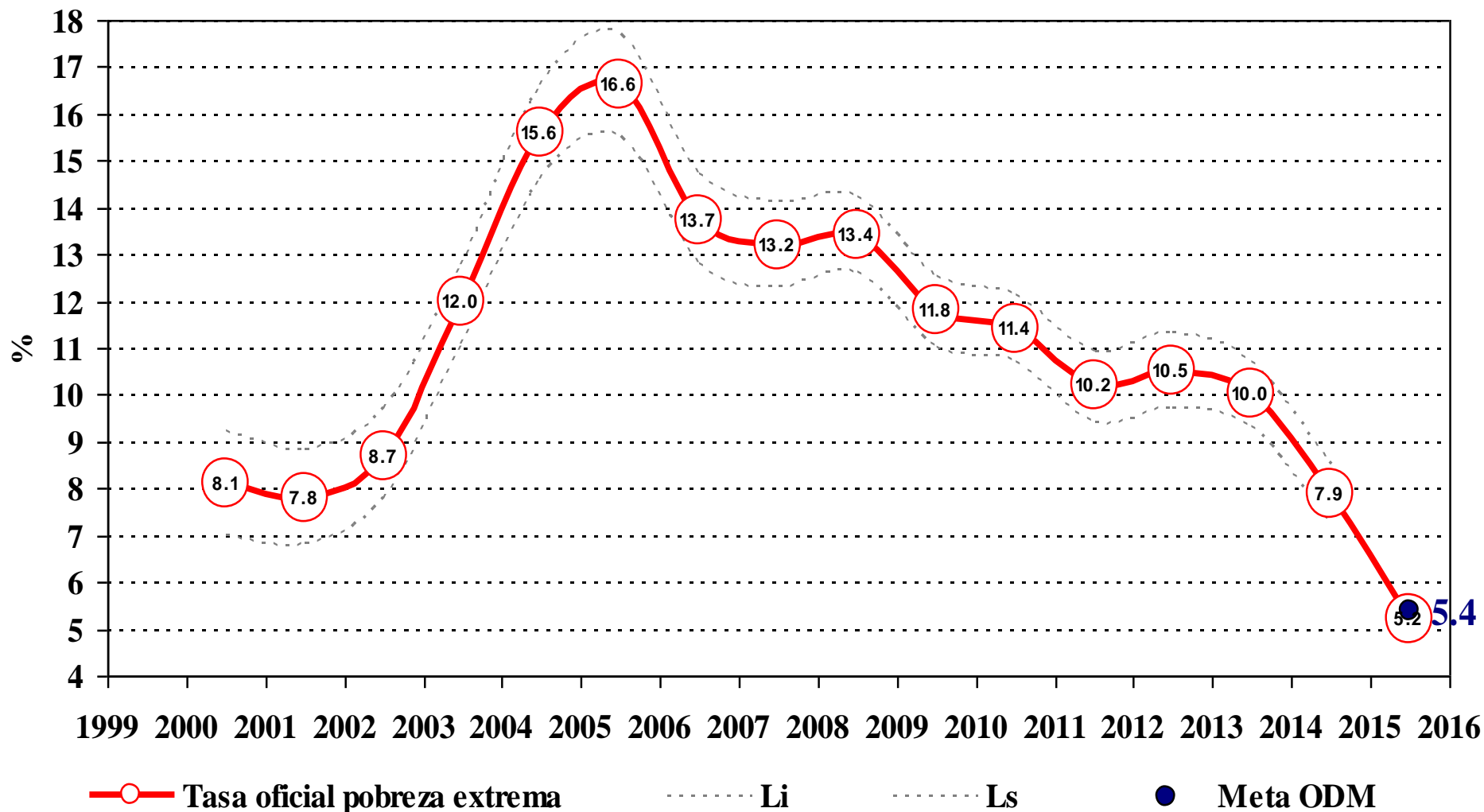

En el caso de la pobreza extrema, de 2002 a 2004 la tasa sufrió un incremento relativamente mayor (subió a más del doble); se observa una desaceleración de la caída en 2007 y 2008, con una recuperación a partir de 2009.

Con la cifra de 7.9% de 2014 es que la tasa de pobreza extrema recupera los niveles prevaletcientes en los años 2000-2002, previo a la crisis. En marzo 2015 desciende a 5.8%; con la proyección a septiembre 2015 se alcanza la meta ODM1 de 5.4%.

3.3. Evolución de la tasa de pobreza extrema (<US\$2.5PPA, ref 2005) en RD y países seleccionados de AL, 2000–2015

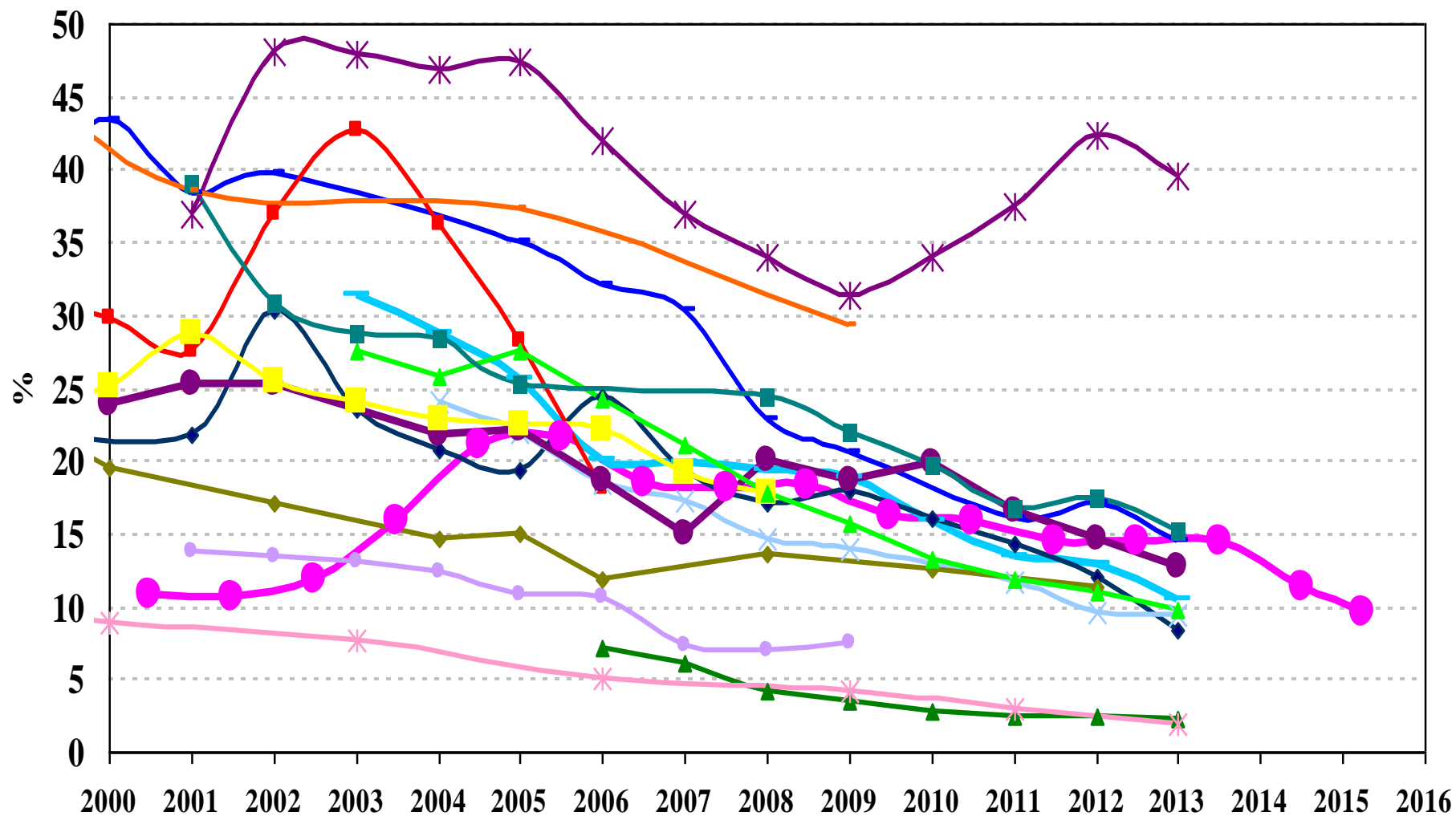

- RD 2.5US\$PPA ● Bolivia ● Ecuador ● Paraguay ● Venezuela ● Uruguay
- Brasil (con ND) ● Chile ● Costa Rica ● El Salvador ● Mexico ● Panama
- Peru ● Colombia ● Honduras ● Nicaragua

3.4. Evolución de la tasa de pobreza extrema (<US\$2.5PPA, ref 2005) en RD y países seleccionados de AL, 2000–2015

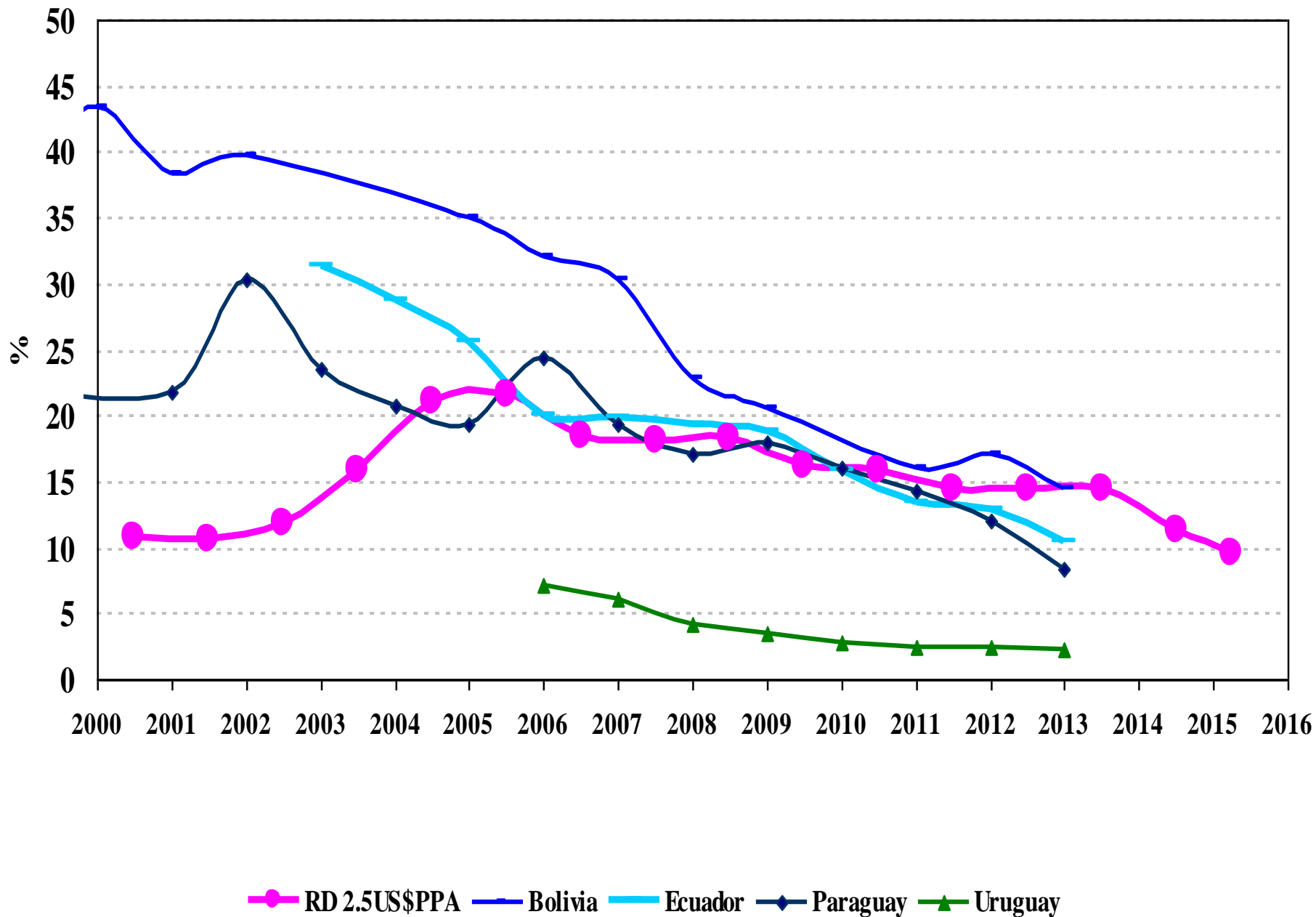

IV. Evolución de la población en condiciones de pobreza

4.1. República Dominicana: Evolución población pobre general e indigente, 2000-2015

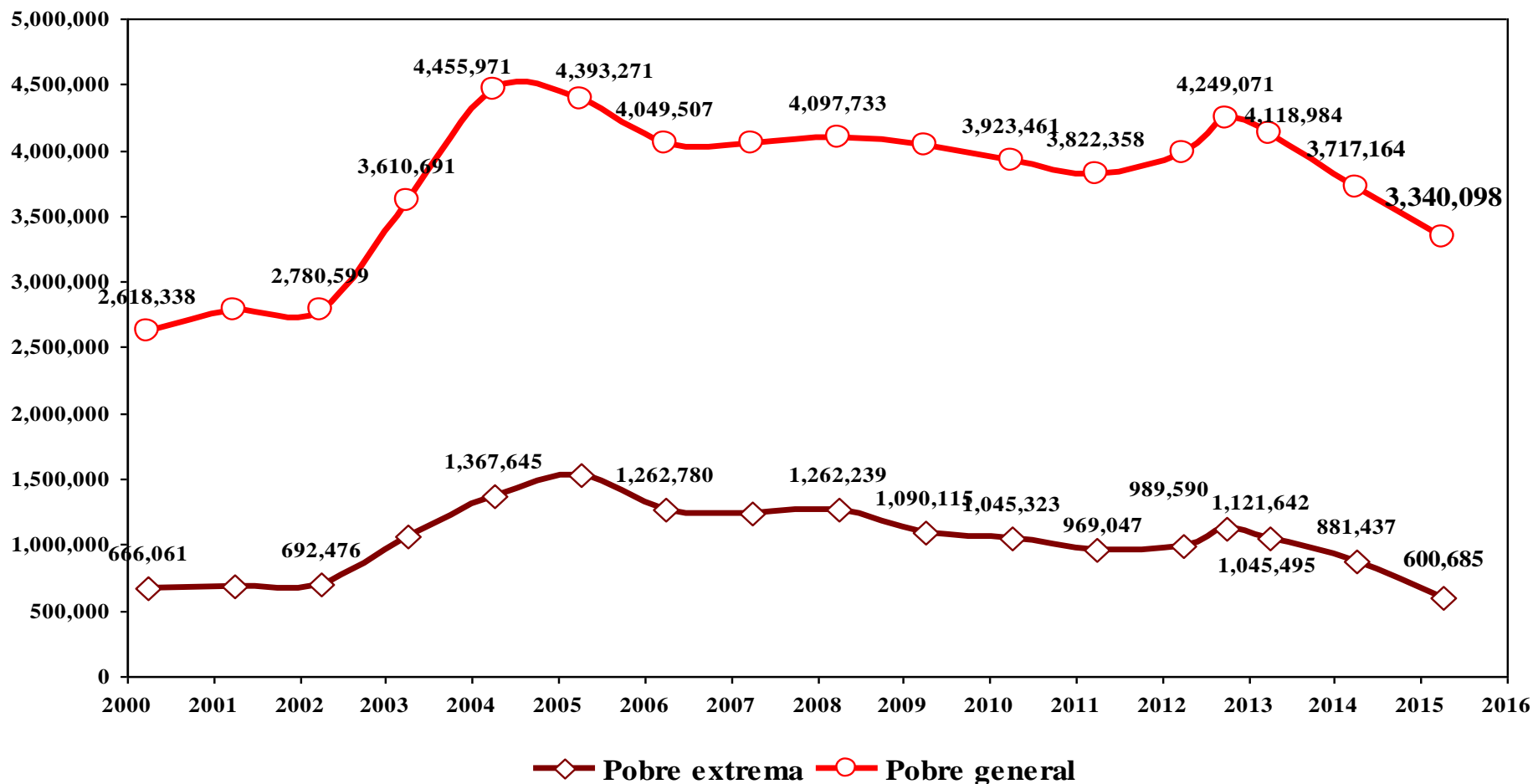

Con el impacto de la crisis bancaria del 2002 al 2004 la población pobre general se incrementó en 1.6 millones y la población en pobreza extrema en alrededor de 600 mil. Con la recuperación post-crisis, del 2004 a 2015 la población pobre general se redujo en alrededor de 1.1 millones y la población en pobreza extrema en alrededor de 800 mil. Hasta 2013 fue de apenas 350 mil.

De septiembre 2012 a marzo 2015 la población en condiciones de pobreza general se redujo en 908 mil; y la población en pobreza extrema en 520 mil.

V. Evolución de los estratos sociales

Estudios del BM sobre América Latina y El Caribe (2013)

(circulado en diciembre 2012, presenta datos hasta 2009 y 2010)

LA MOVILIDAD ECONÓMICA Y EL CRECIMIENTO DE LA CLASE MEDIA EN AMÉRICA LATINA

Estudio PNUD (2014)

(Documento circulado en agosto 2014, con avance de resultados hasta 2012)

Perfil de estratos sociales
en América Latina: pobres,
vulnerables y clases medias



*Al servicio
de las personas
y las naciones*

Documento Metodológico:

López-Calva, Luis F., y Eduardo Ortiz-Juarez (2011). “**A Vulnerability Approach to the Definition of the Middle Class.**” Documento de trabajo sobre investigaciones relativas a políticas No 5902, Banco Mundial, Washington, DC.

Definición estratos sociales según metodología BM-PNUD

- 1) Pobres:** Hogares con ingreso per cápita inferior a US\$4.0 PPA por día (RD\$4,111 mensuales pc en marzo 2015). (RD\$16,445 para hogares de 4 miembros).
- 2) Vulnerables:** Hogares con ingreso per cápita de US\$4.0- US\$10.0 PPA por día (RD\$4,111 a 10,278 mensuales pc en marzo 2015). (RD\$16,445 a RD\$41,111 para hogares de 4 miembros).
- 3) Clase media:** Hogares con ingreso per cápita de US\$10.0- US\$50.0 PPA por día. (RD\$10,278 a 51,390 mensuales pc en marzo 2015). (RD\$41,111 a RD\$205,558 para hogares de 4 miembros).
- 4) Residual:** Hogares con ingreso per cápita por encima de US\$50.0 PPA por día (RD\$51,390 mensuales pc en marzo 2015). (RD\$205,558 para hogares de 4 miembros).

5.1. República Dominicana: Porcentaje de población por estratos sociales según definición del Banco Mundial-CEDLAS (PPA, referencia 2005), marzo, 2000-2015

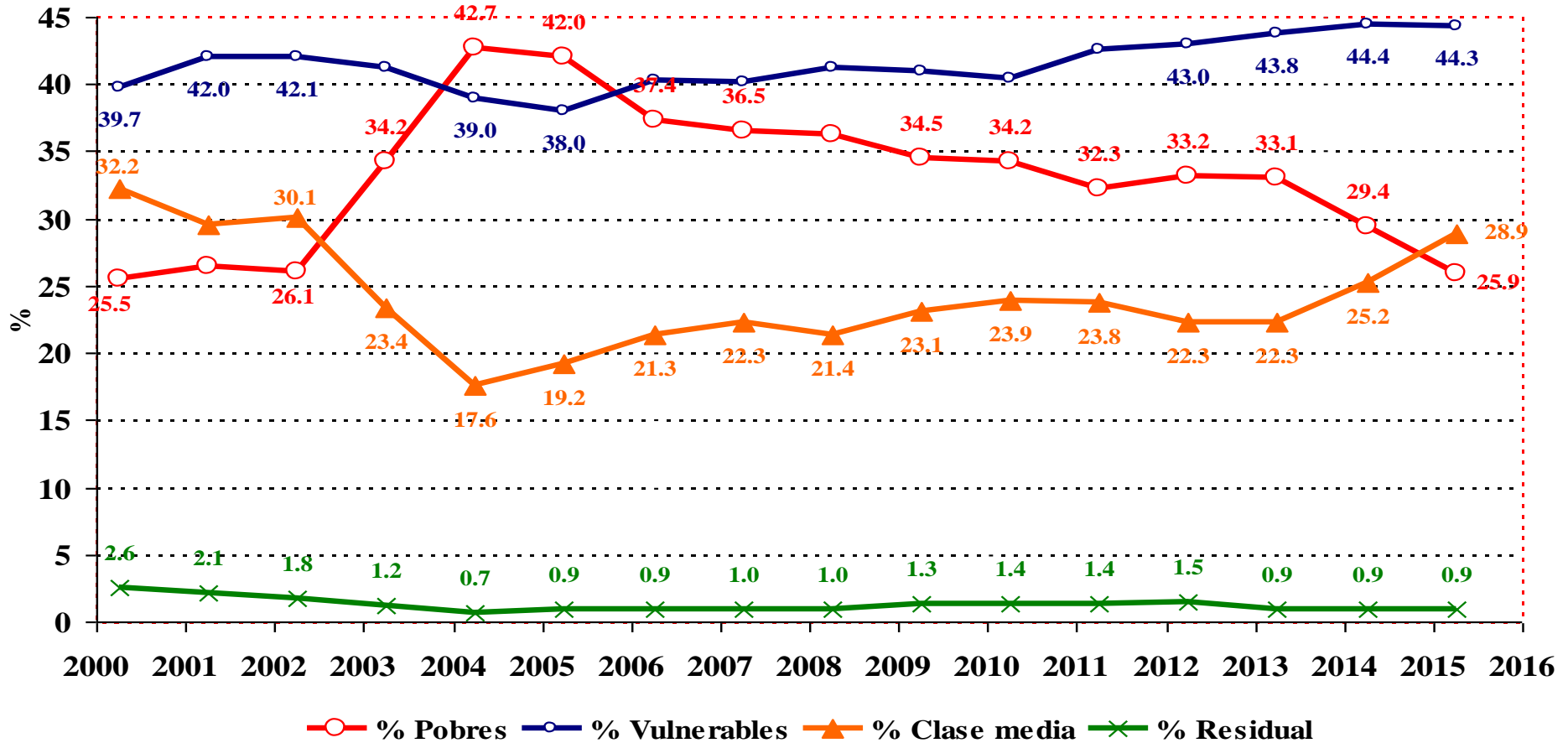

La evolución de los estratos de ingreso revela que en la RD al estrato de clase media y al de clase pobre le tomó prácticamente 13 años volver a colocarse en los niveles de 2002.

En sus comparaciones internacionales el BM considera que un país es de clase media cuando el porcentaje de población en el estrato de clase media supera el porcentaje de población pobre.

Si siguiendo este criterio y considerando las cifras de marzo 2015 en que la clase media supera a la clase pobre, se puede decir que en este momento la sociedad dominicana vuelve a ser preponderantemente una sociedad de clase media, como lo era a principio de este siglo.

5.2. República Dominicana: Cambios en puntos porcentuales en los estratos sociales según definición del BM-PNUD, períodos seleccionados 2000 a 2015

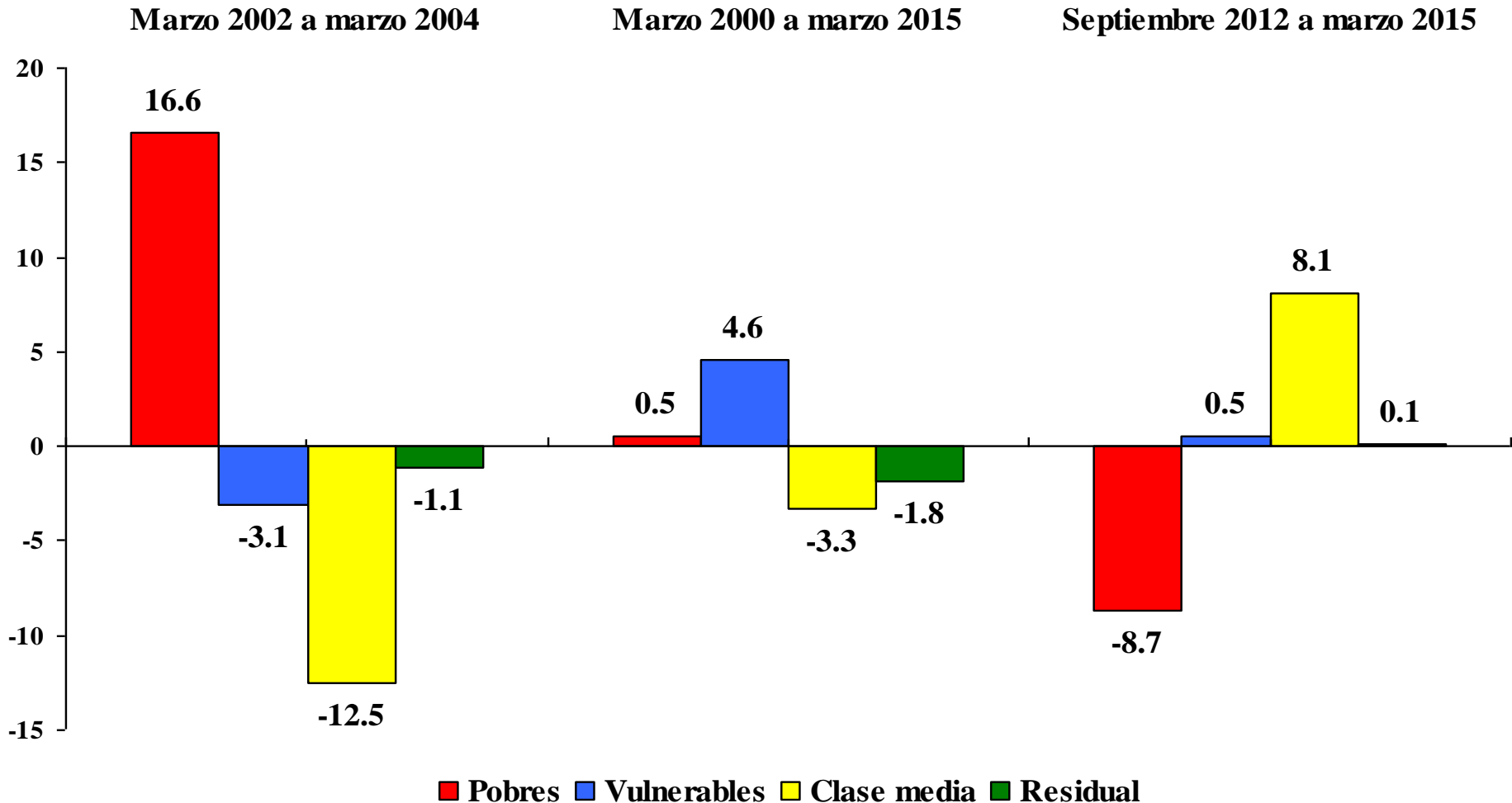

De septiembre 2012 a marzo 2015 el porcentaje de personas pobres logró una reducción de 8.7 puntos porcentuales y la clase media un aumento de 8.1 puntos porcentuales.

5.3. República Dominicana: Cambios absolutos en los estratos sociales según definición del BM-PNUD, periodos seleccionados, 2000 a 2015

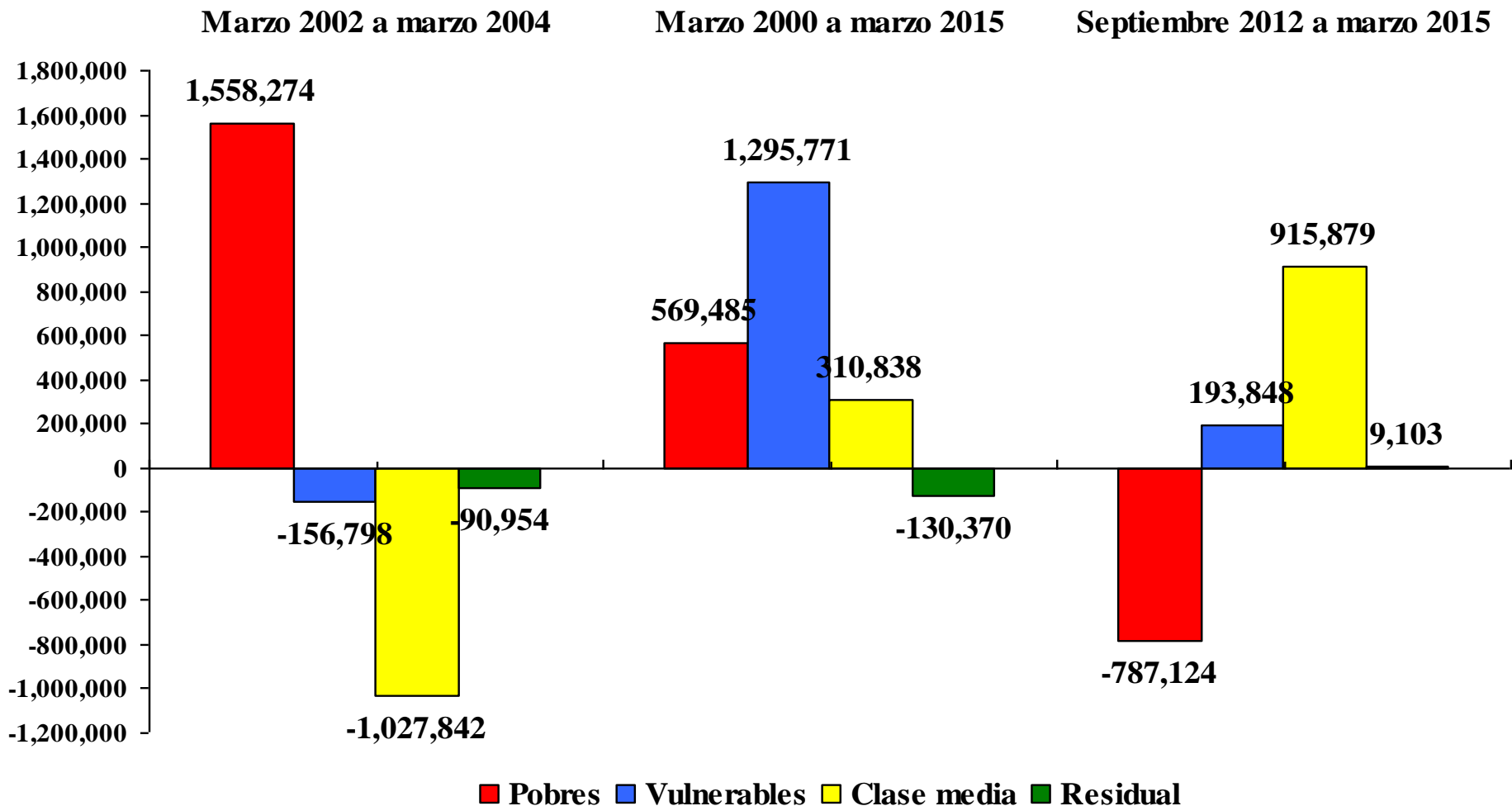

De septiembre 2012 a marzo 2015 el número de pobres logró una reducción neta de 787,124 personas y la clase media un aumento de 915,879 personas. **Esto no significa, necesariamente, que la situación de la clase media haya mejorado.**

Evolución perfil clase media

Ingresos

Mercado laboral

Proteccion social

Bienes y servicios

5.4. Perfil clase media: Ingreso real percapita total e ingreso real percapita laboral monetario, 2012 a 2015

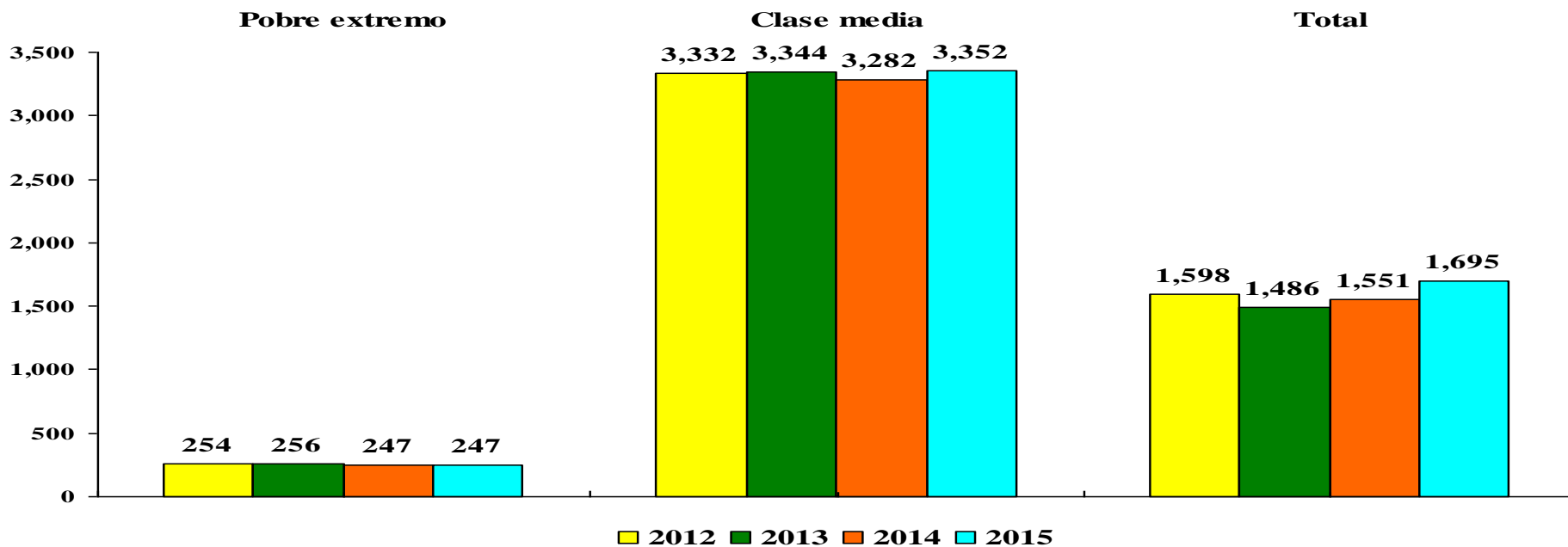
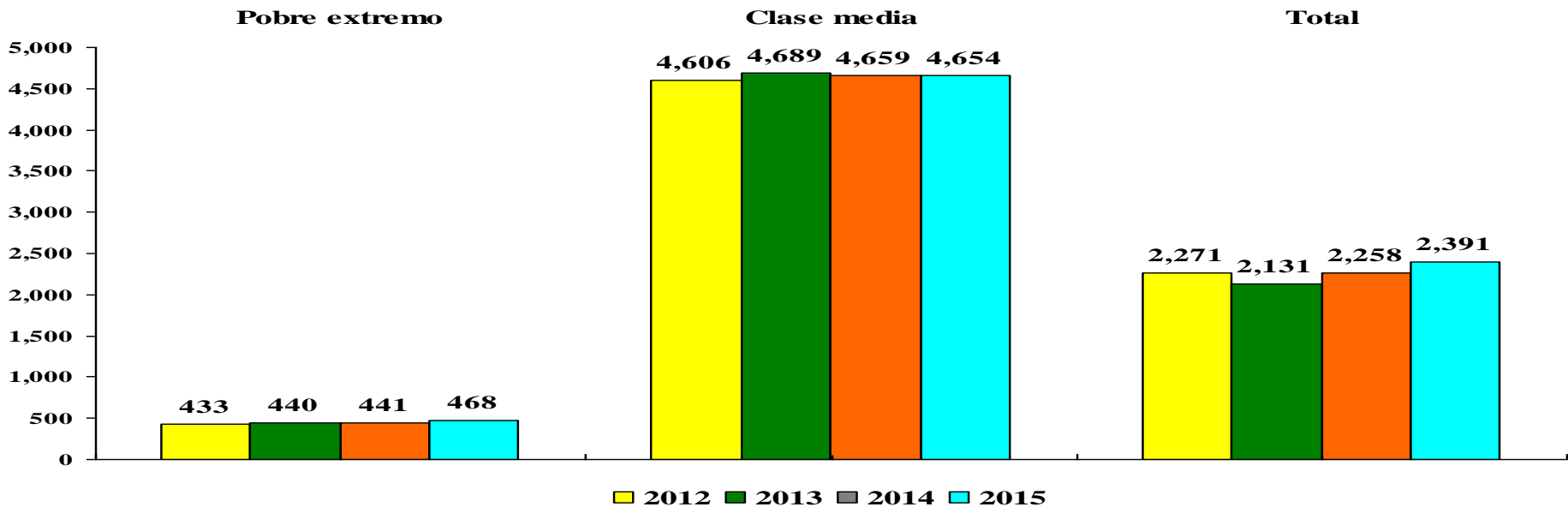

5.5. Perfil clase media: Ingreso promedio laboral real público e ingreso laboral real privado, 2012 a 2015

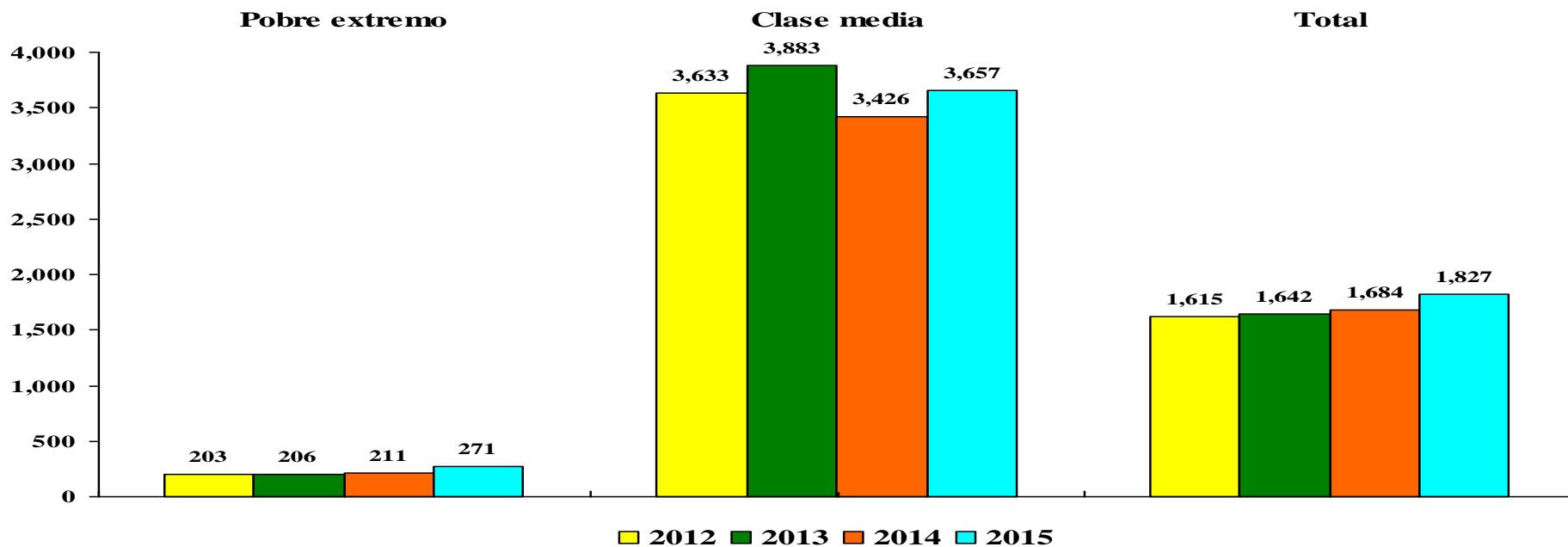
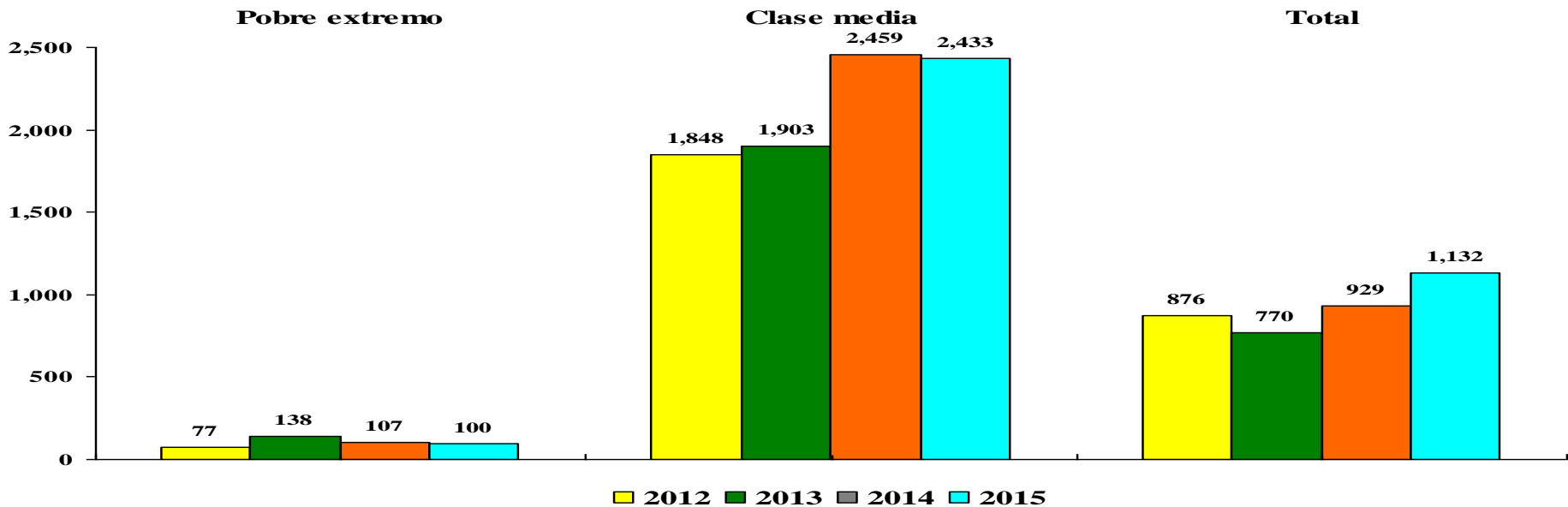

5.6. Perfil clase media: Ingreso real percapita del exterior e ingreso real no laboral monetario, 2012 a 2015

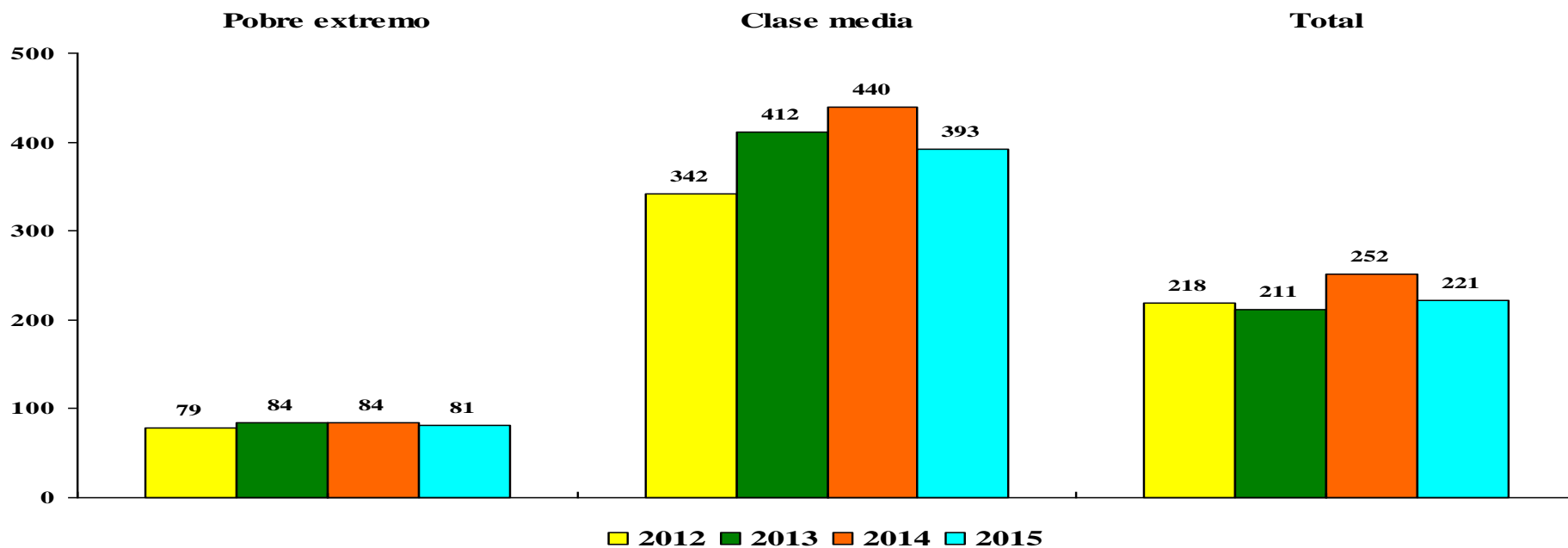
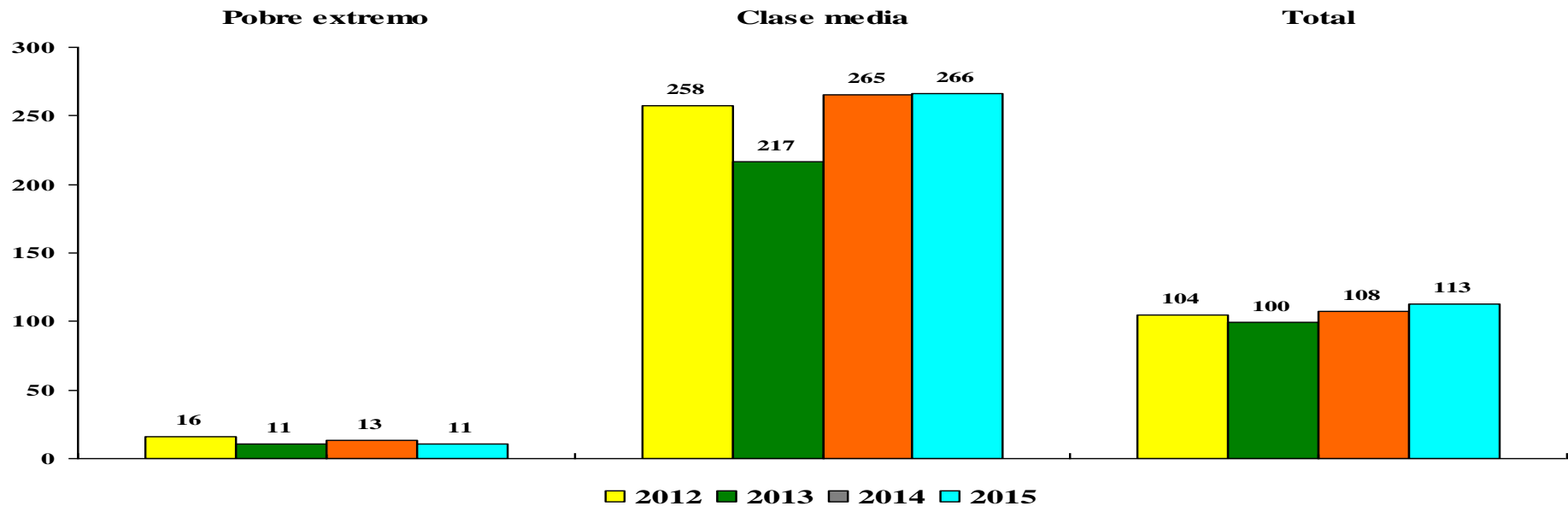

5.7. Perfil clase media: Tasa de ocupación (%) y de desempleo ampliado (%), 2012 a 2015

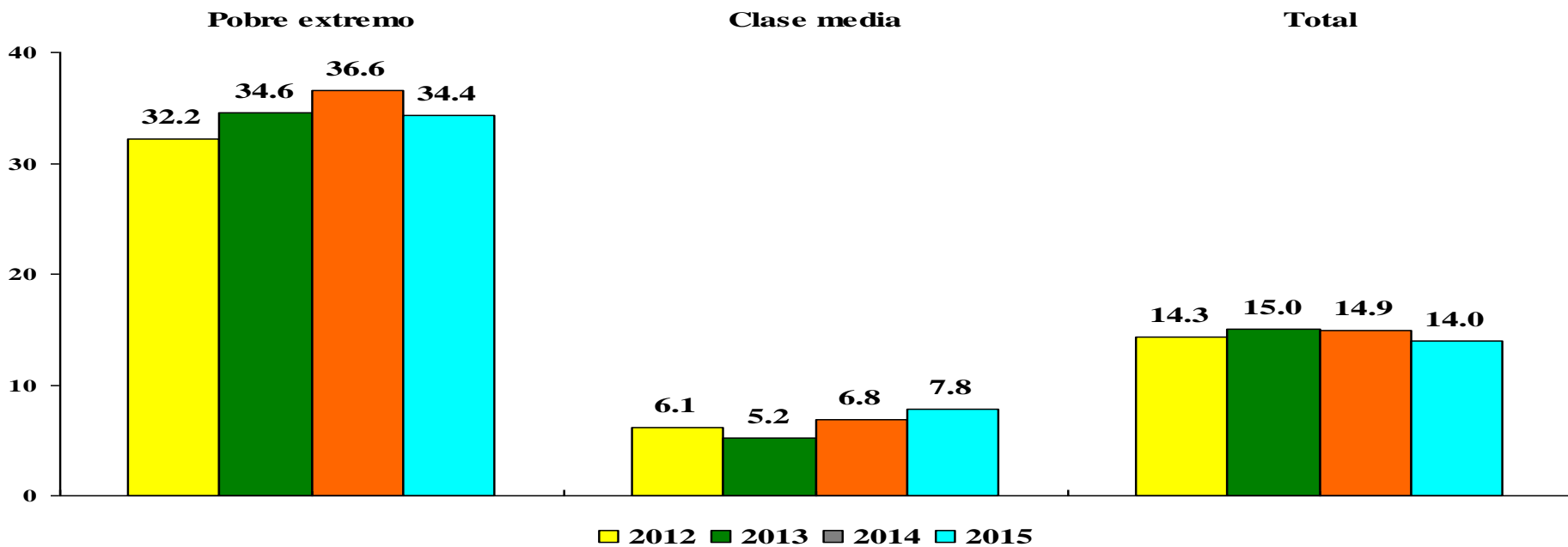
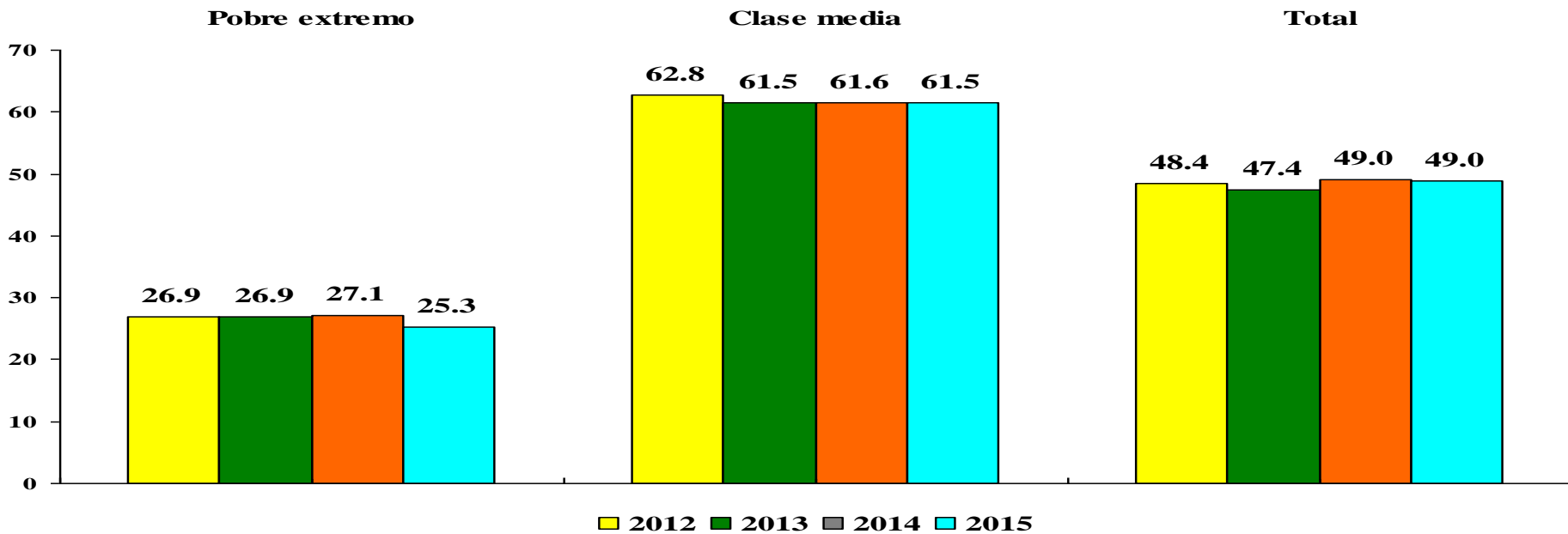

5.8. Perfil clase media: Tasa de informalidad (%) y % asalariados en el sector privado, 2012 a 2015

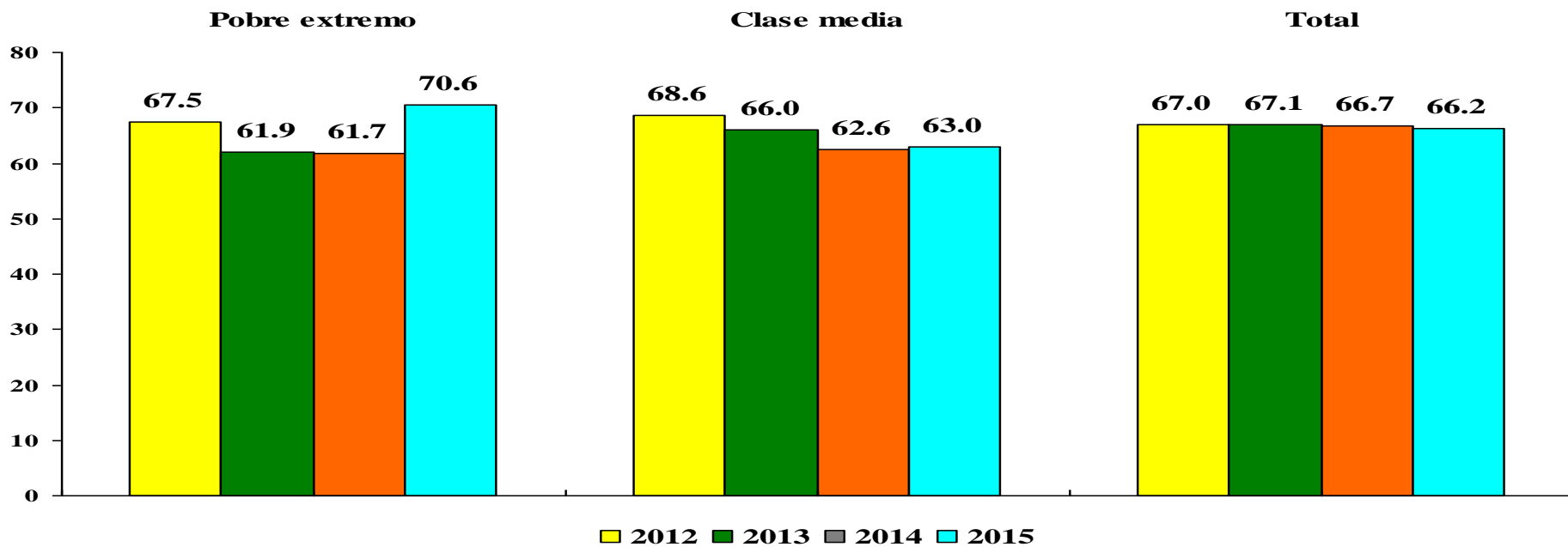
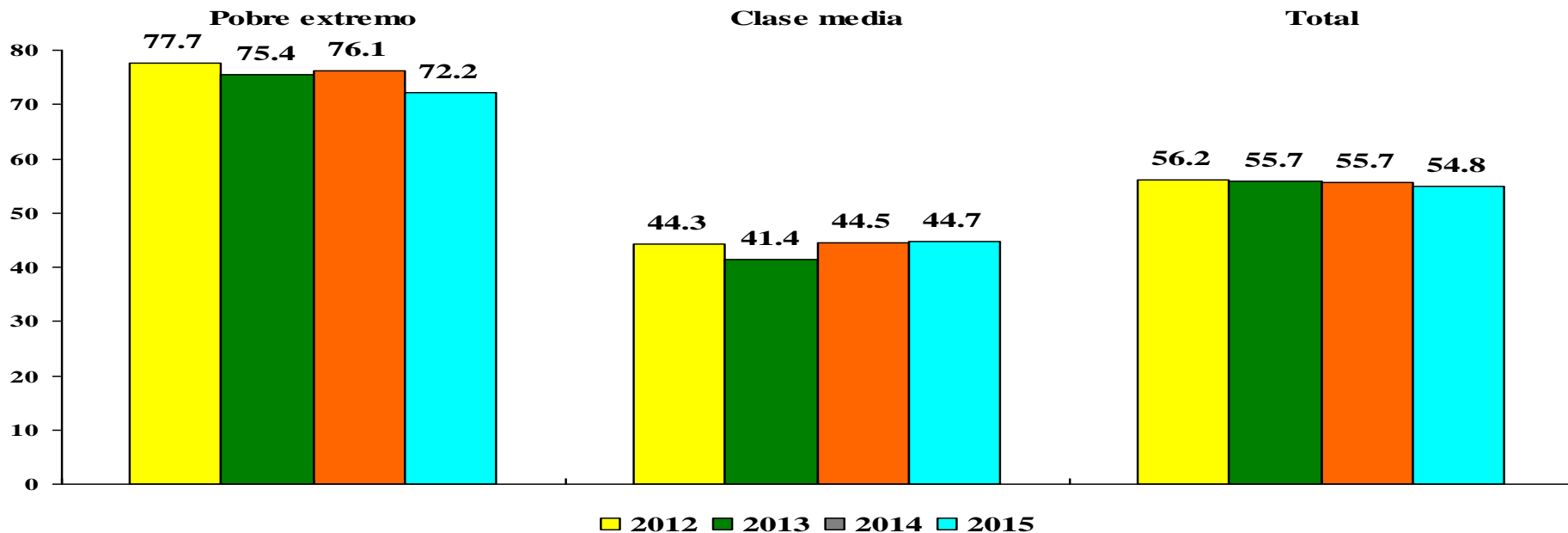

5.9. Perfil clase media: % afiliados a seguro de salud y % beneficiarios del programa Progresando con Solidaridad, 2012 a 2015

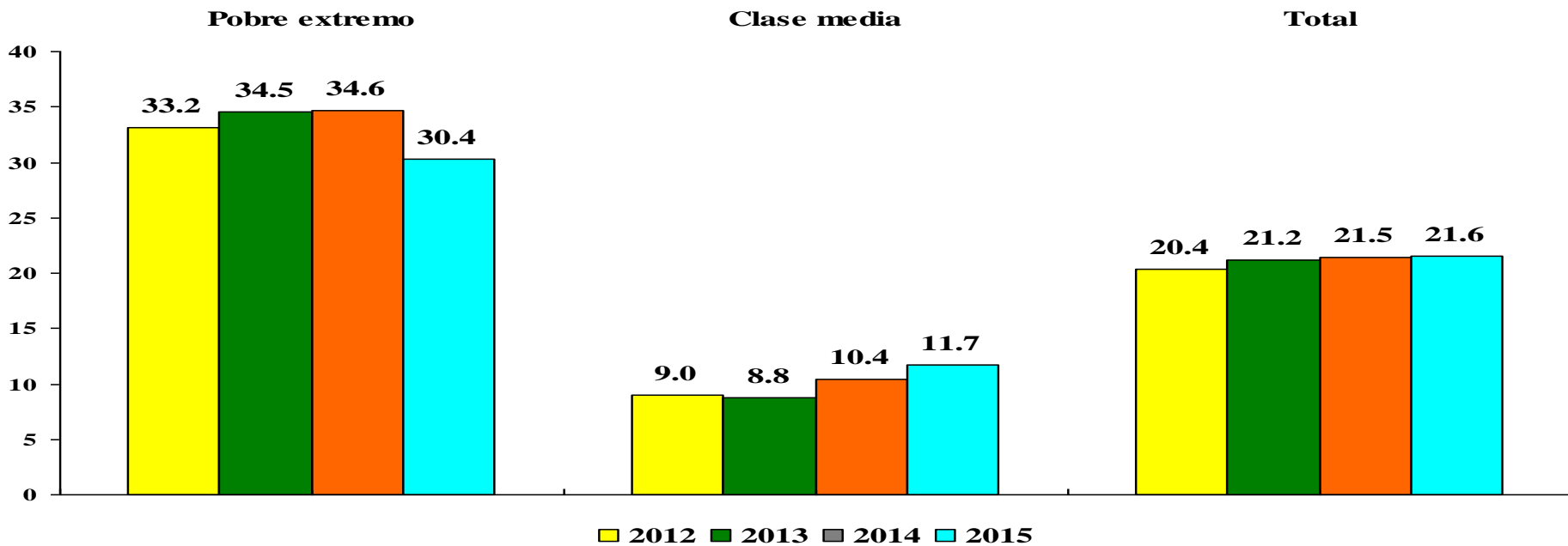
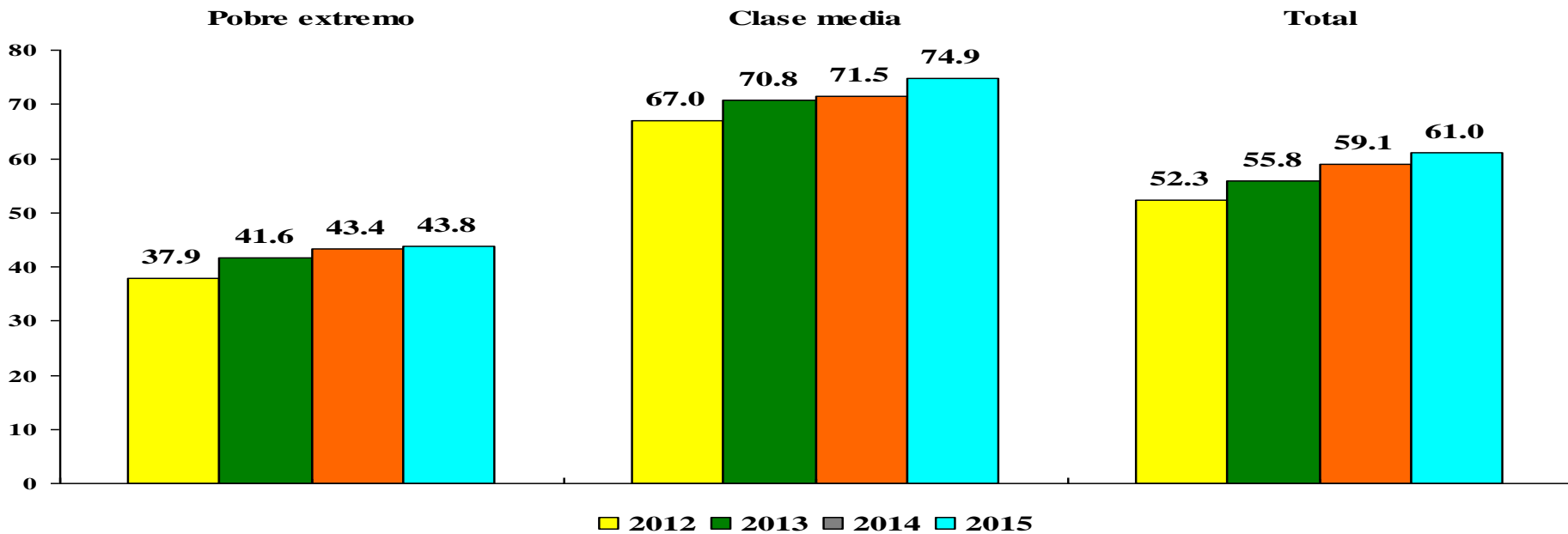

5.10. Perfil clase media: % hogares que poseen vehículo y % con aire acondicionado, 2012 a 2015

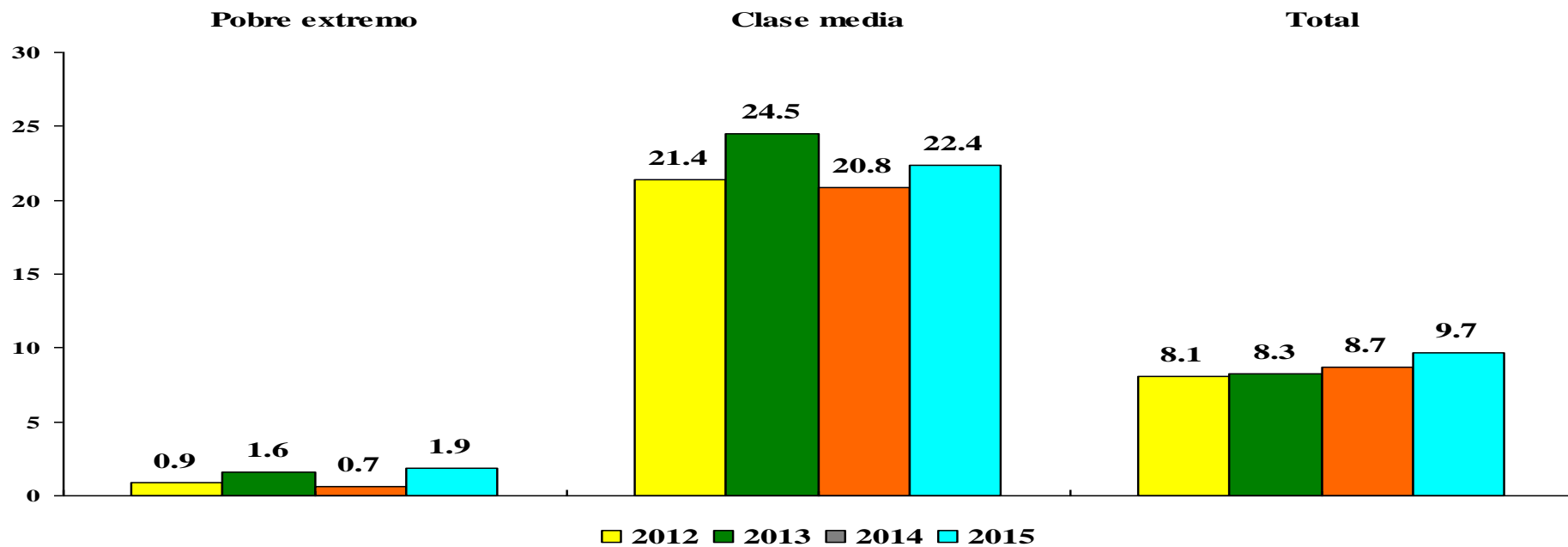
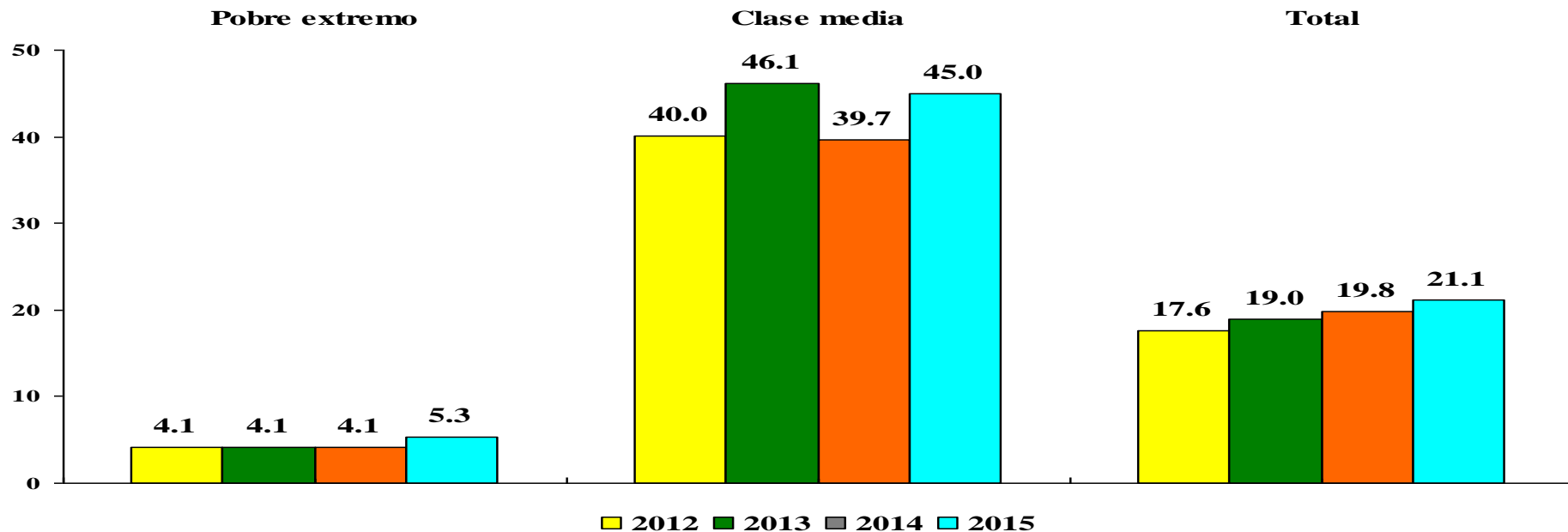

5.11. Perfil clase media: % hogares que poseen inversor y % con calentador de agua, 2012 a 2015

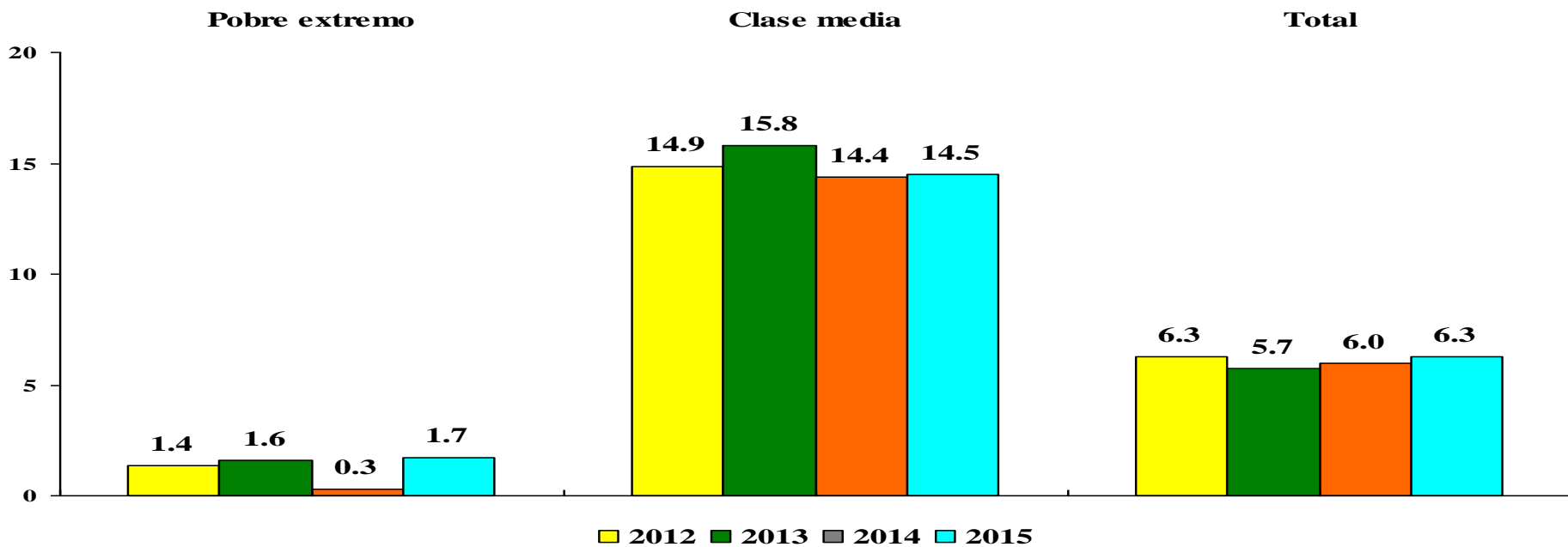
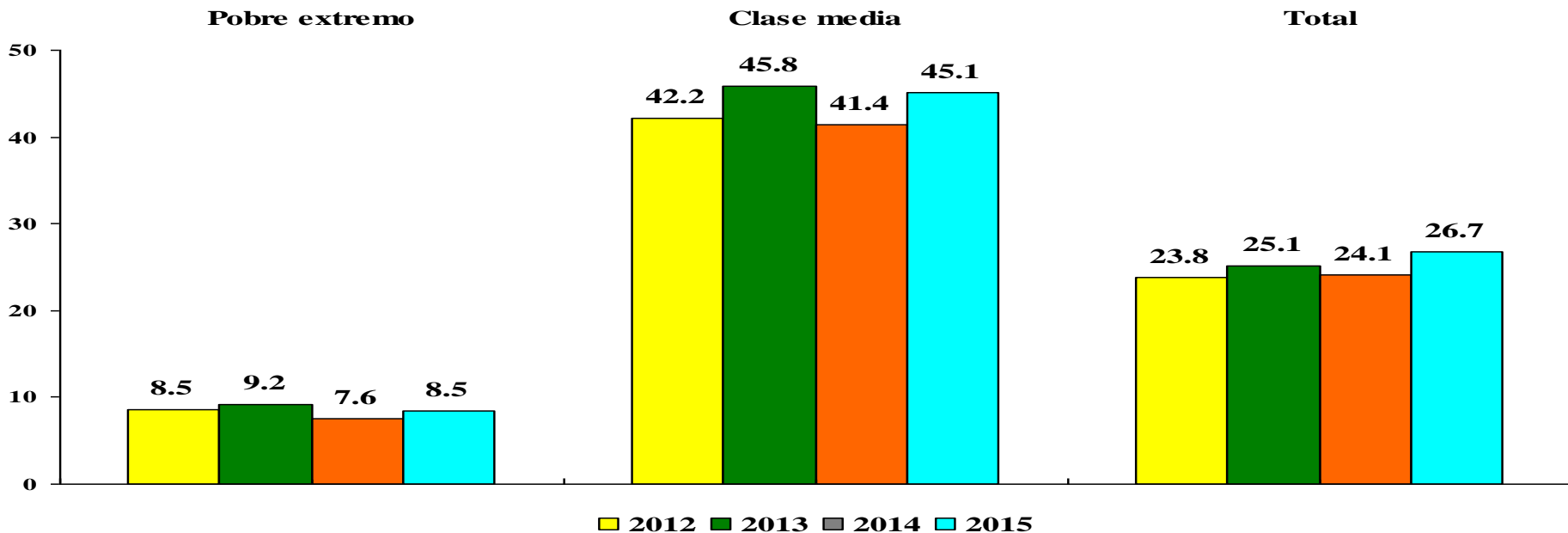

5.12. Perfil clase media: % hogares que poseen teléfono celular y % hogares que poseen tableta, 2012 a 2015

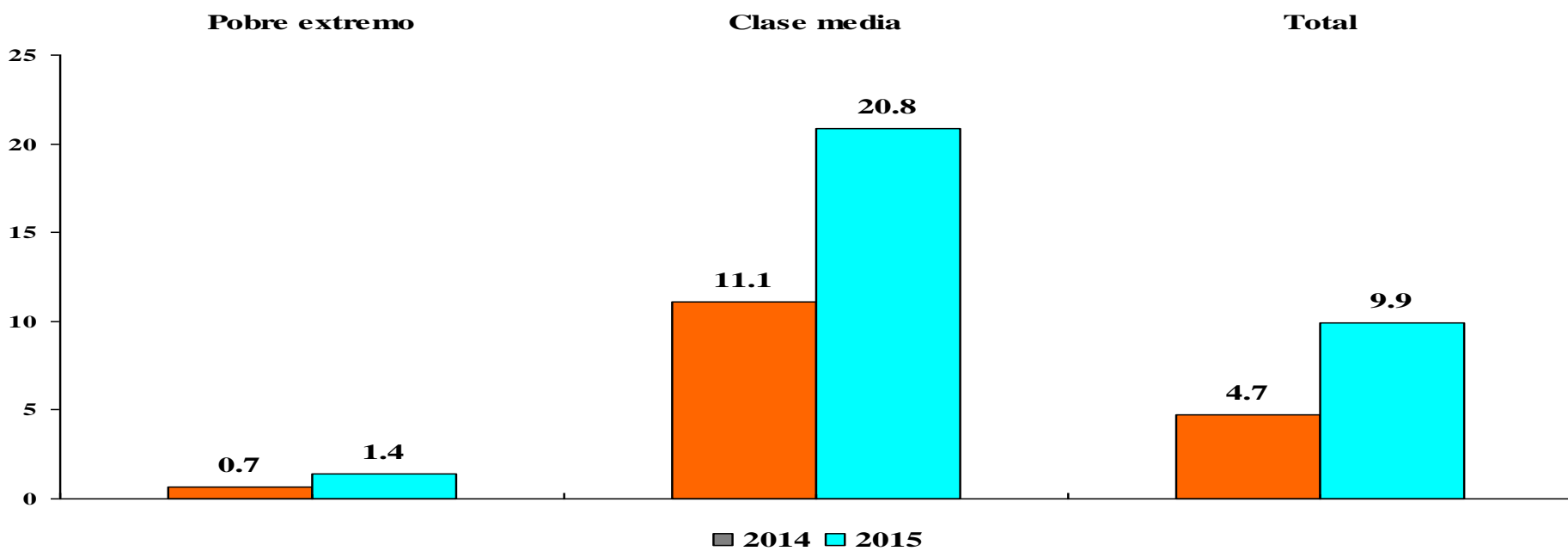
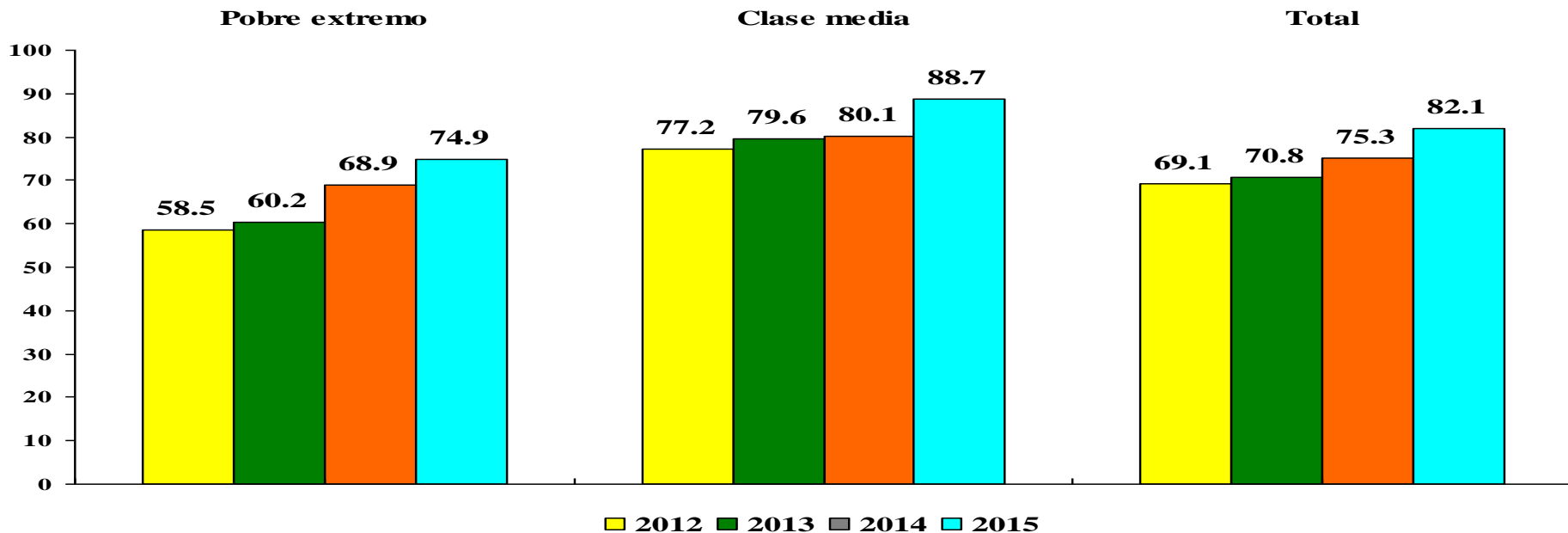

5.13. Perfil clase media: % hogares que poseen computadora y % que poseen internet, 2012 a 2015

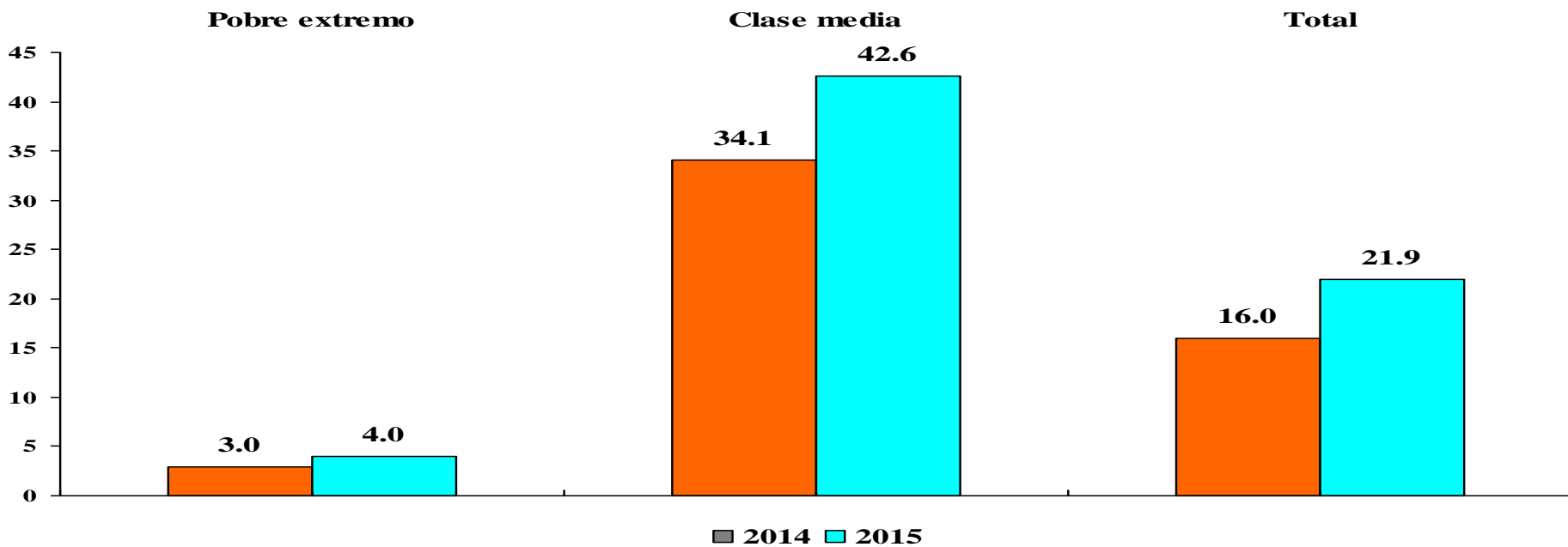
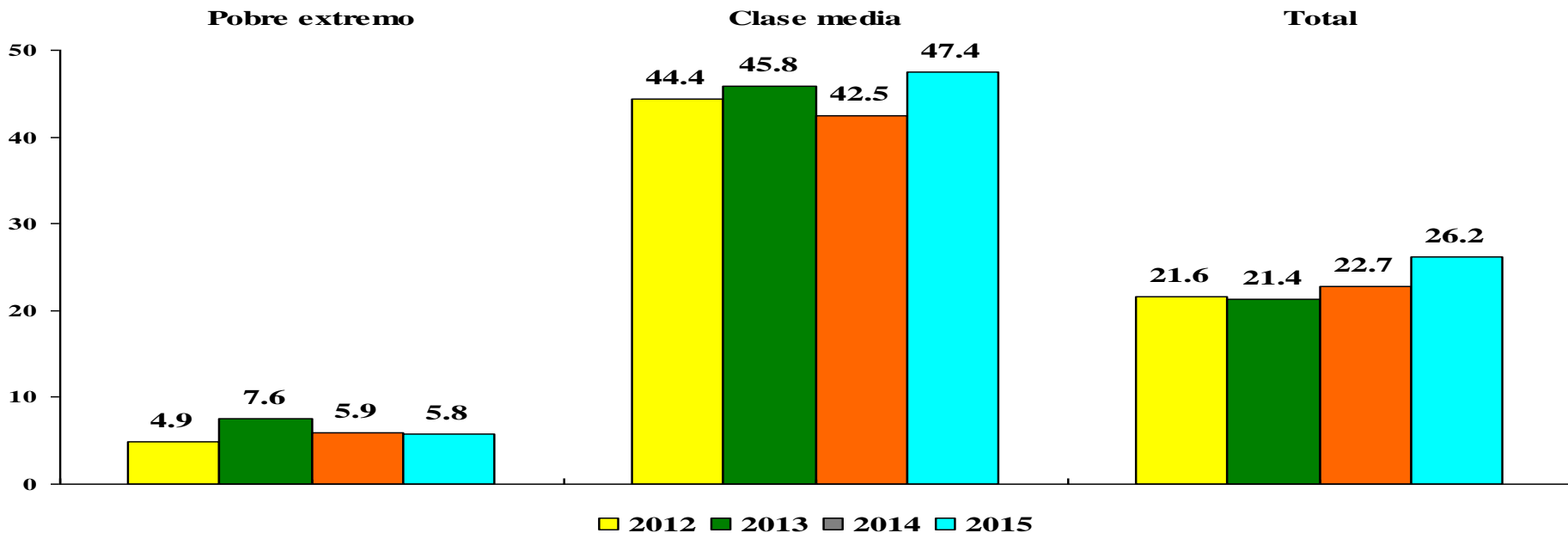

VI. Evidencias empíricas de fuentes externas a la ENFT

- ✓ Ingreso de los asalariados formales (DGII)
- ✓ Auto-percepción de clase social (Encuesta de Confianza del Consumidor)
- ✓ Autopercepción de clase social (Latinobarómetro)

Ingreso de los asalariados formales (DGII)

6.1. Evolución del ingreso laboral monetario real promedio para asalariados formales, por tipo de ingreso, 2000 a 2015 (referencia marzo 2000)

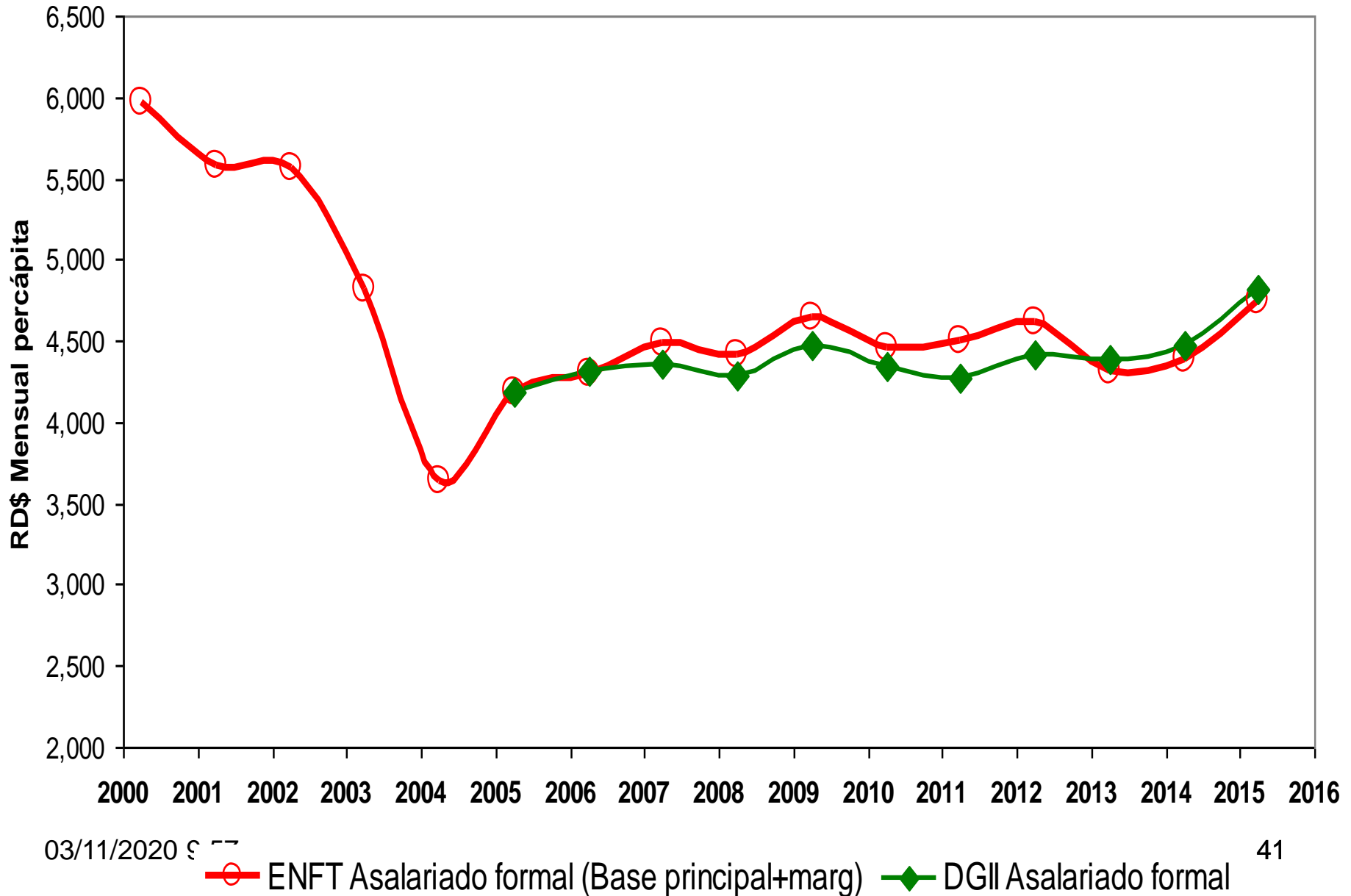

6.2. Evolución tasa de crecimiento real ingreso promedio laboral monetario para asalariados formales, por tipo de ingreso, anualizado marzo-marzo, 2000 a 2015

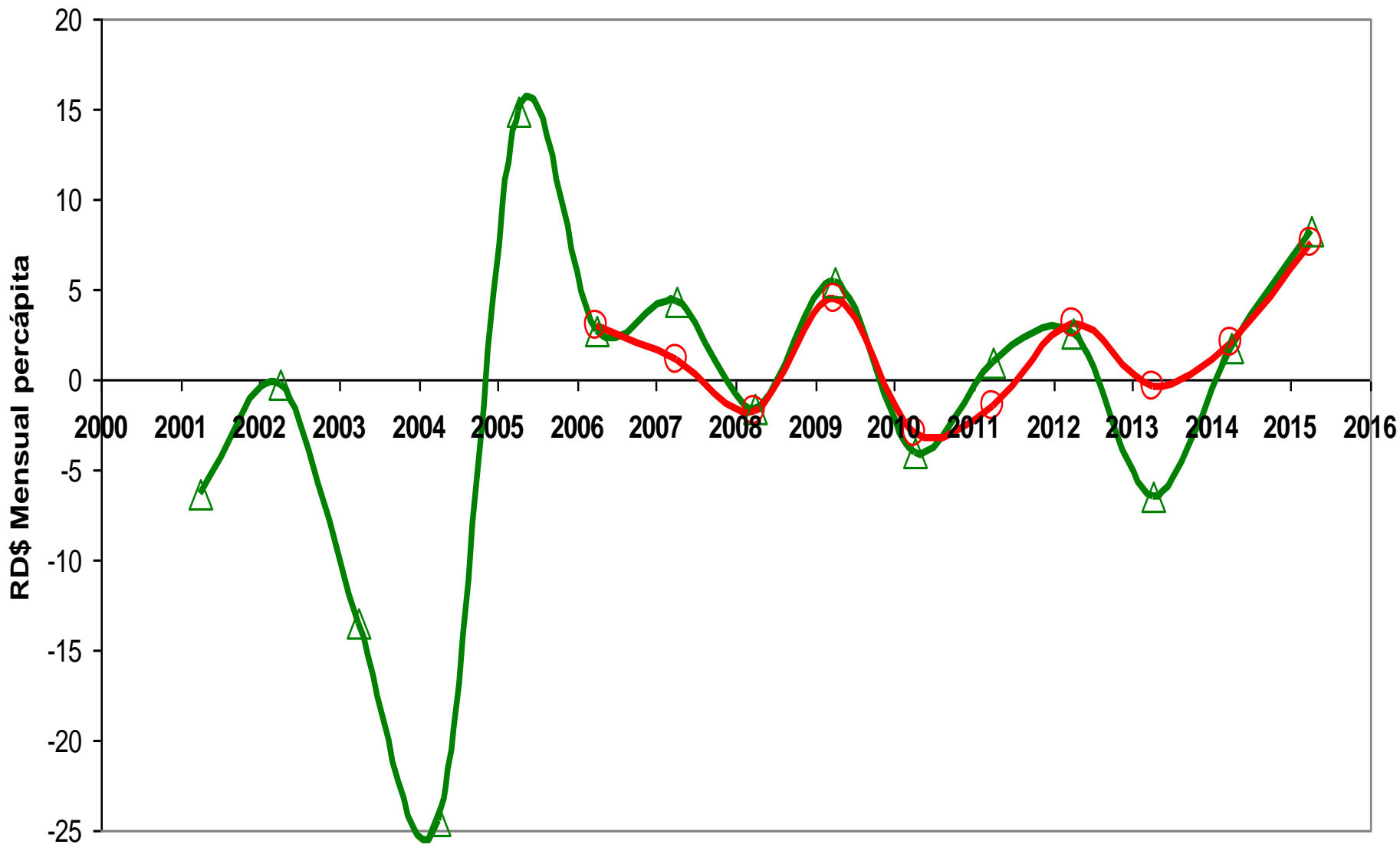

Auto-percepción de clase social
(Encuesta de Confianza del Consumidor y
Latinobarómetro)

6.3. República Dominicana: % hogares con autopercepción de clase baja y % hogares con autopercepción de clase media en la Encuesta de Confianza del Consumidor, 2007-2015

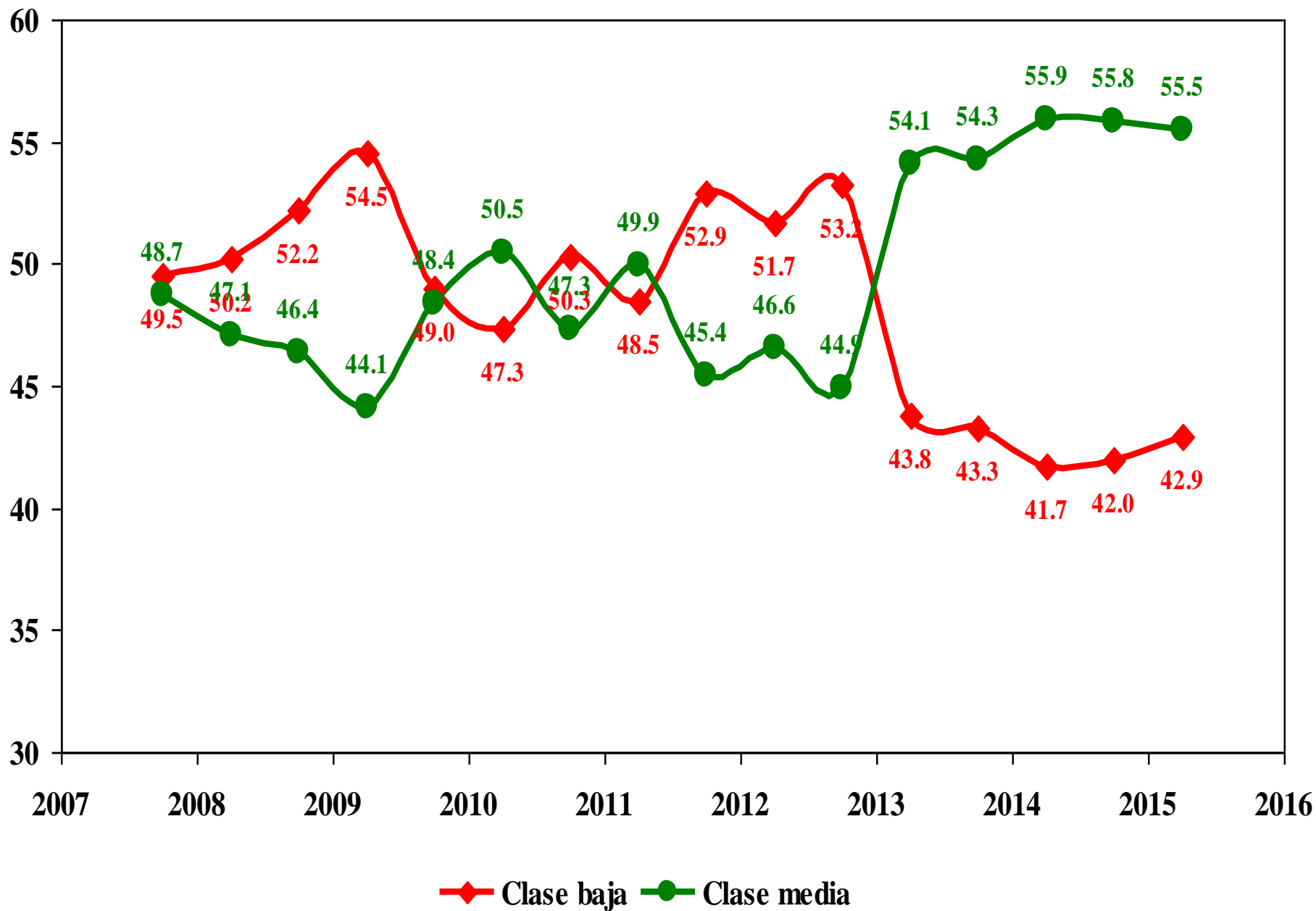

6.4. República Dominicana: % hogares con autopercepción de clase media y % hogares con autopercepción de clase baja en el Latinobarómetro, 2011, 2013 y 2015

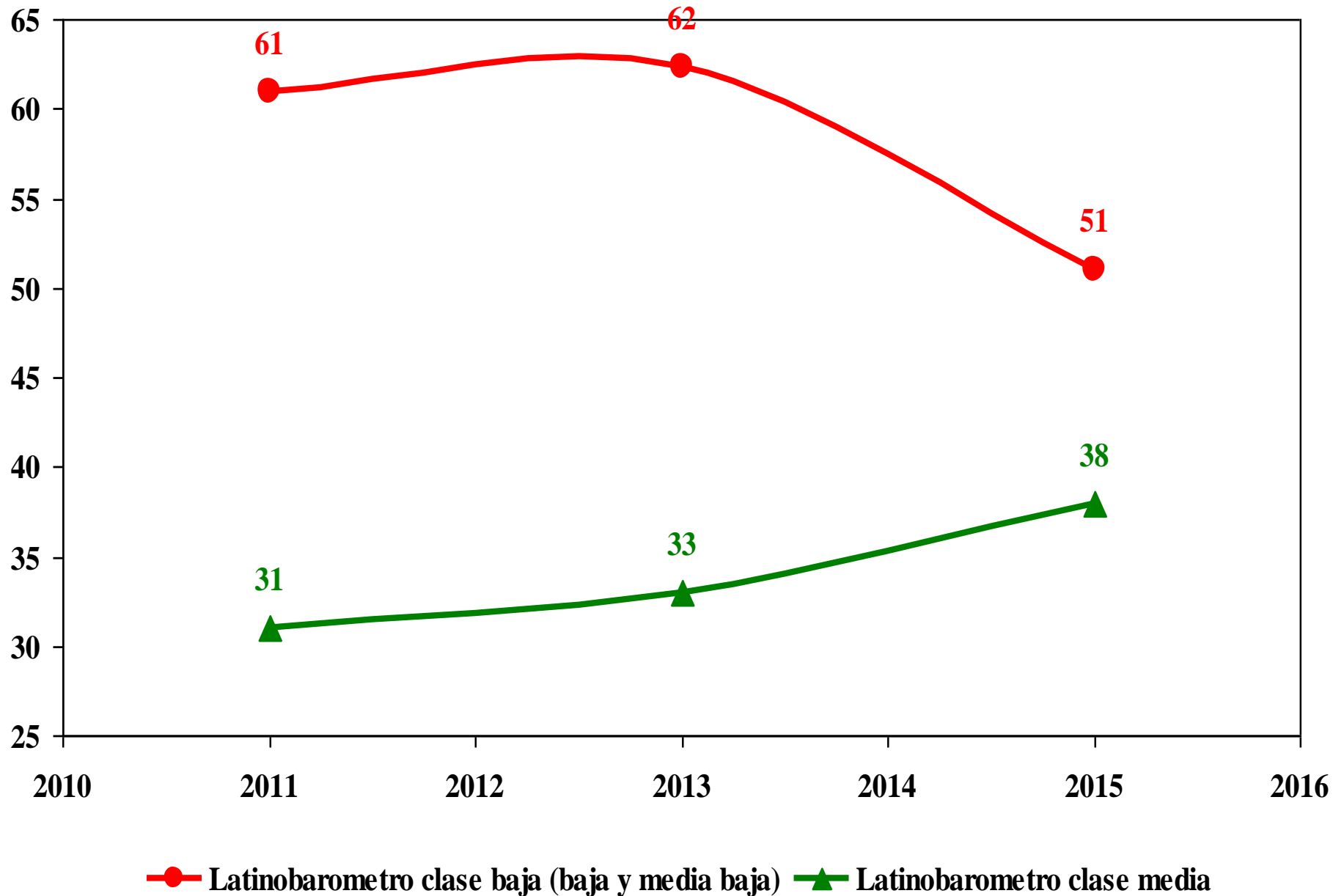

VII. DETERMINANTES AGREGADOS DEL CAMBIO EN LA POBREZA MONETARIA

- i. Descomposición del cambio de la tasa de pobreza en crecimiento y distribución.
- ii. Descomposición del crecimiento del ingreso real en componentes.
- iii. Descomposición del ingreso laboral per cápita en componentes del mercado laboral.

Los períodos de tiempo analizados son los siguientes: 2000-2002, 2002-2004, 2004-2007, 2007-2009, 2009-2010, 2010-2011, 2011-2012, 2012-2013, 2013-2014 y 2014-2015.

7.1. Evolución ingreso real percápita de los hogares, nacional y por zona de residencia, marzo, 2000-2015 (referencia marzo 2000)

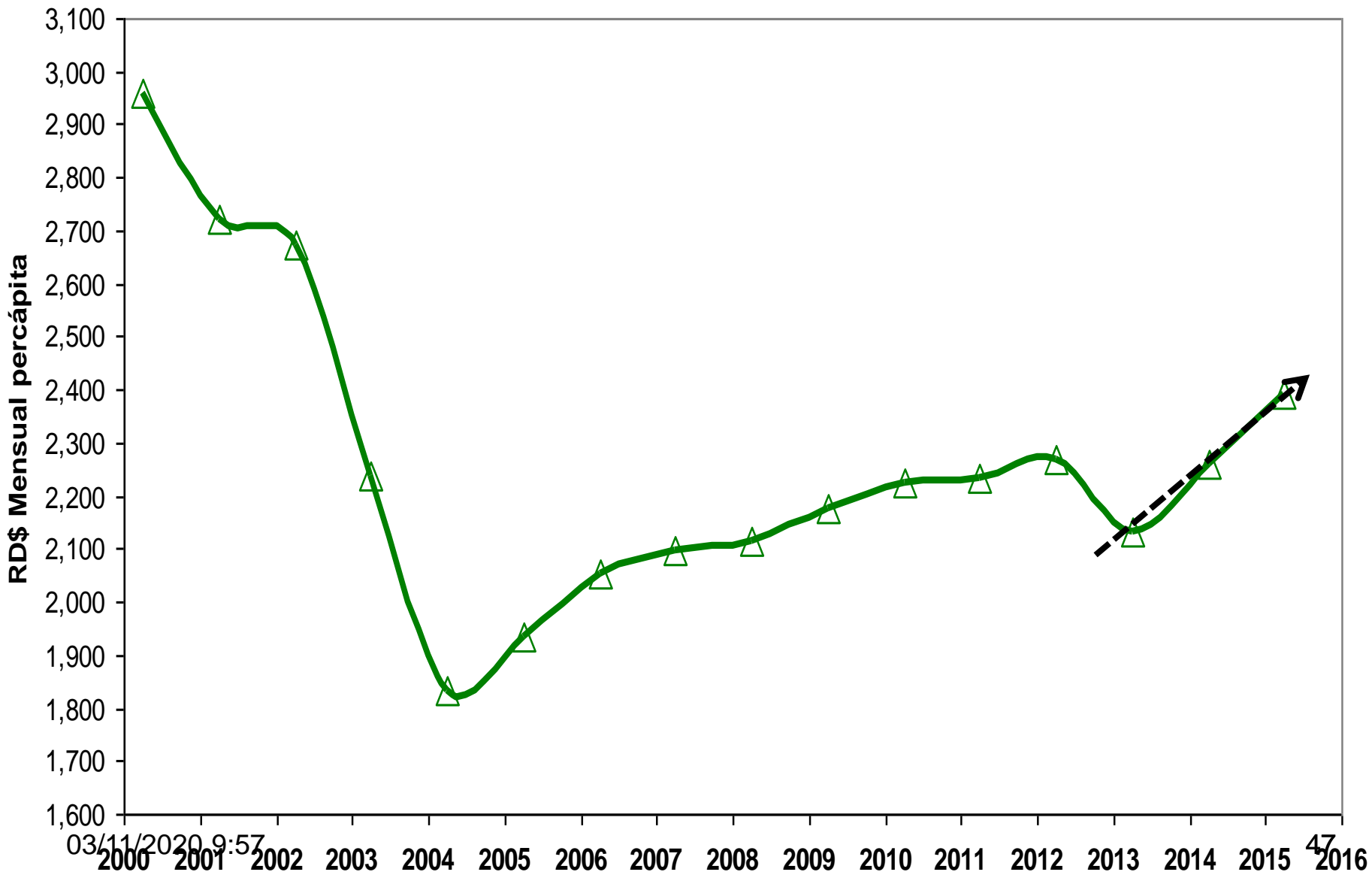

03/11/2020 9:57

7.2. Evolución del índice de desigualdad de Gini, semestrales, marzo, 2000-2015

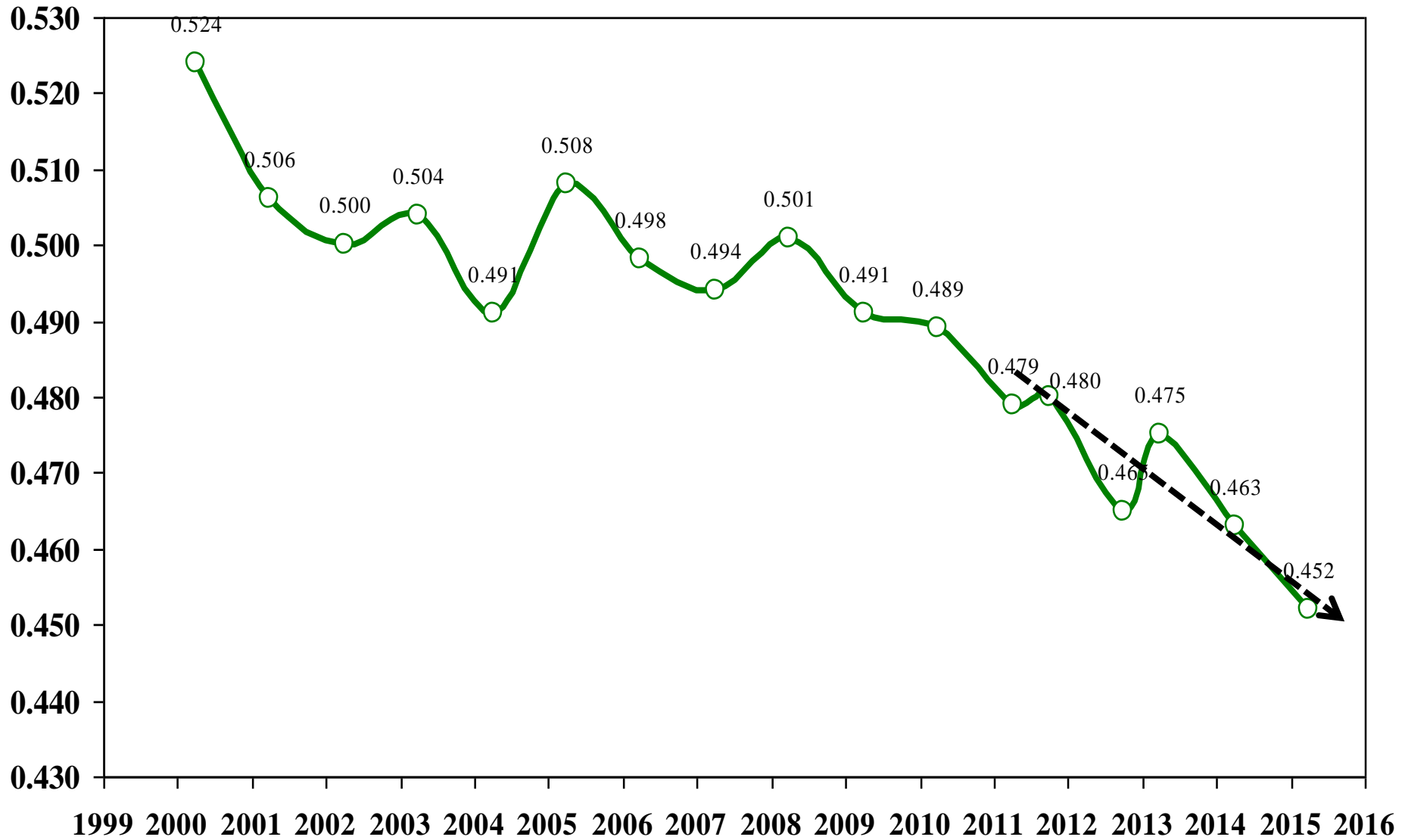

Resultados de la descomposición de la tasa de pobreza

7.3. Descomposición del cambio de la pobreza general, en crecimiento y distribución (para población), marzo-marzo, 2012-2015

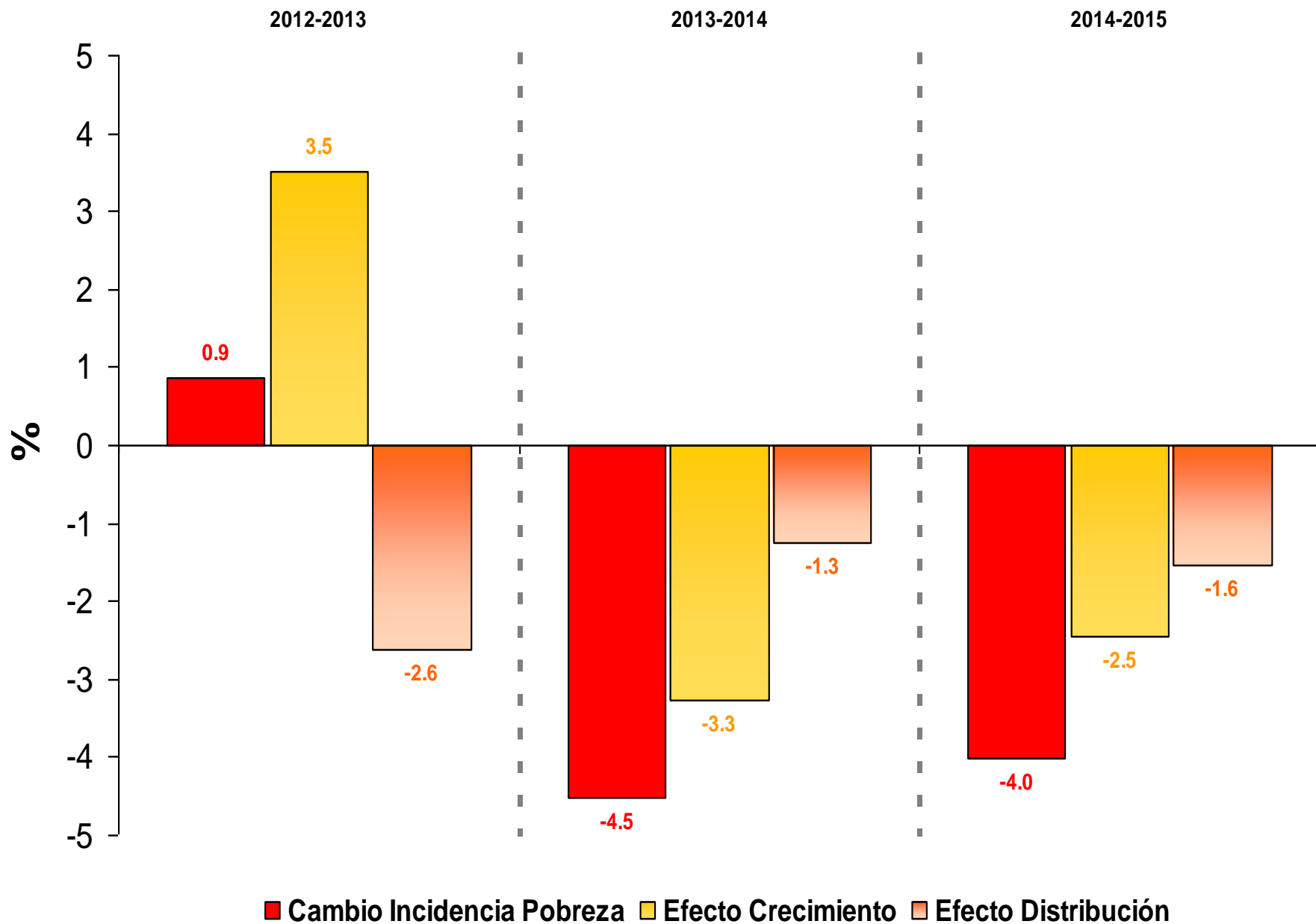

6.2. Descomposición del ingreso real en componentes

El propósito es la descomposición del crecimiento del ingreso real del hogar en determinantes directos para explicar qué proporción del cambio se atribuye a la inflación y qué proporción corresponde a cada una de las diferentes fuentes de ingreso:

1. Ingresos laborales
2. Ingresos no laborales
3. Ingresos del exterior
4. Ingresos por alquiler imputado.

El modelo utilizado en la descomposición se presenta en Morillo (2012).

<http://www.economia.gov.do/mepyd/wp-content/uploads/archivos/uaaes/textos-de-discusion/evolucion-determinantesydimension-espacial-pobreza-monetaria-rd.pdf>

Partidas de ingresos utilizadas en el análisis

I. Ingreso laboral

- ✓ Ingreso laboral monetario base sector publico por ocupacion principal
- ✓ Ingreso laboral monetario base sector privado por ocupacion principal
- ✓ Ingreso laboral monetario base sector ZF por ocupacion principal
- ✓ Ingreso laboral monetario base cta propia prof por ocupacion principal
- ✓ Ingreso laboral monetario base patronos por ocupacion principal
- ✓ Ingreso laboral monetario base cta propia no prof y domesticos por ocupacion principal
- ✓ Ingreso laboral monetario base por ocupacion secundaria
- ✓ Ingreso laboral monetario por beneficios marginales
- ✓ Ingreso laboral en especie

II. Ingreso no laboral nacional

- ✓ Ingreso no laboral monetario por Programa Progresando con Solidaridad
- ✓ Ingreso no laboral monetario por otras ayudas del gobierno
- ✓ Ingreso no laboral monetario por otras fuentes
- ✓ Ingreso no laboral en especie

III. Ingreso del exterior

- ✓ Ingreso por remesas del exterior
- ✓ Ingreso por otras partidas del exterior

IV. Ingreso por alquiler imputado

7.4.. Evolución índice de ingreso real del hogar por fuentes, marzo, 2000-2015 (base marzo 2000 = 1)

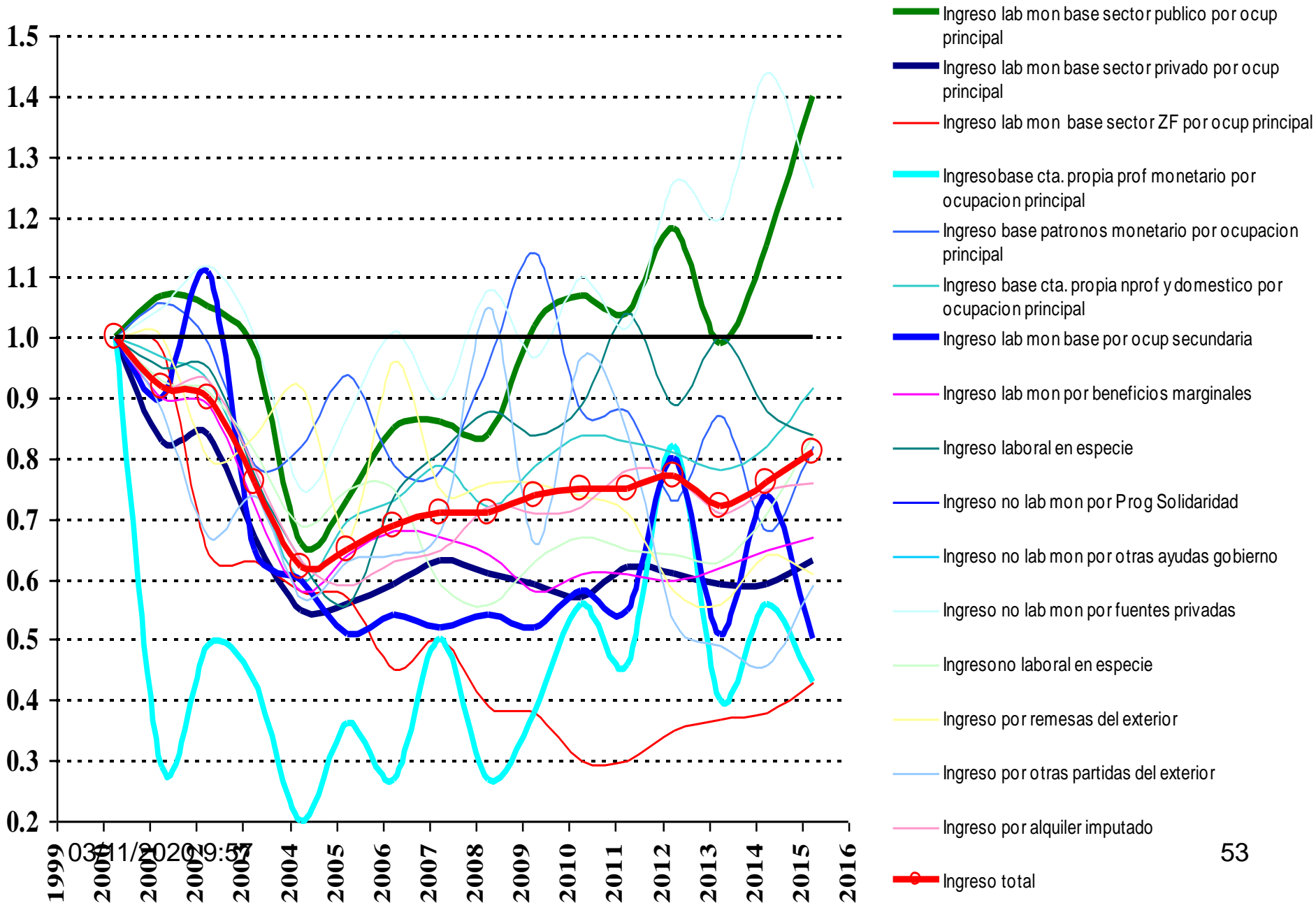

7.5b. Descomposición del cambio del ingreso real per cápita del hogar por componentes más amplios del ingreso, marzo-marzo, 2013-2014 y 2014-2015

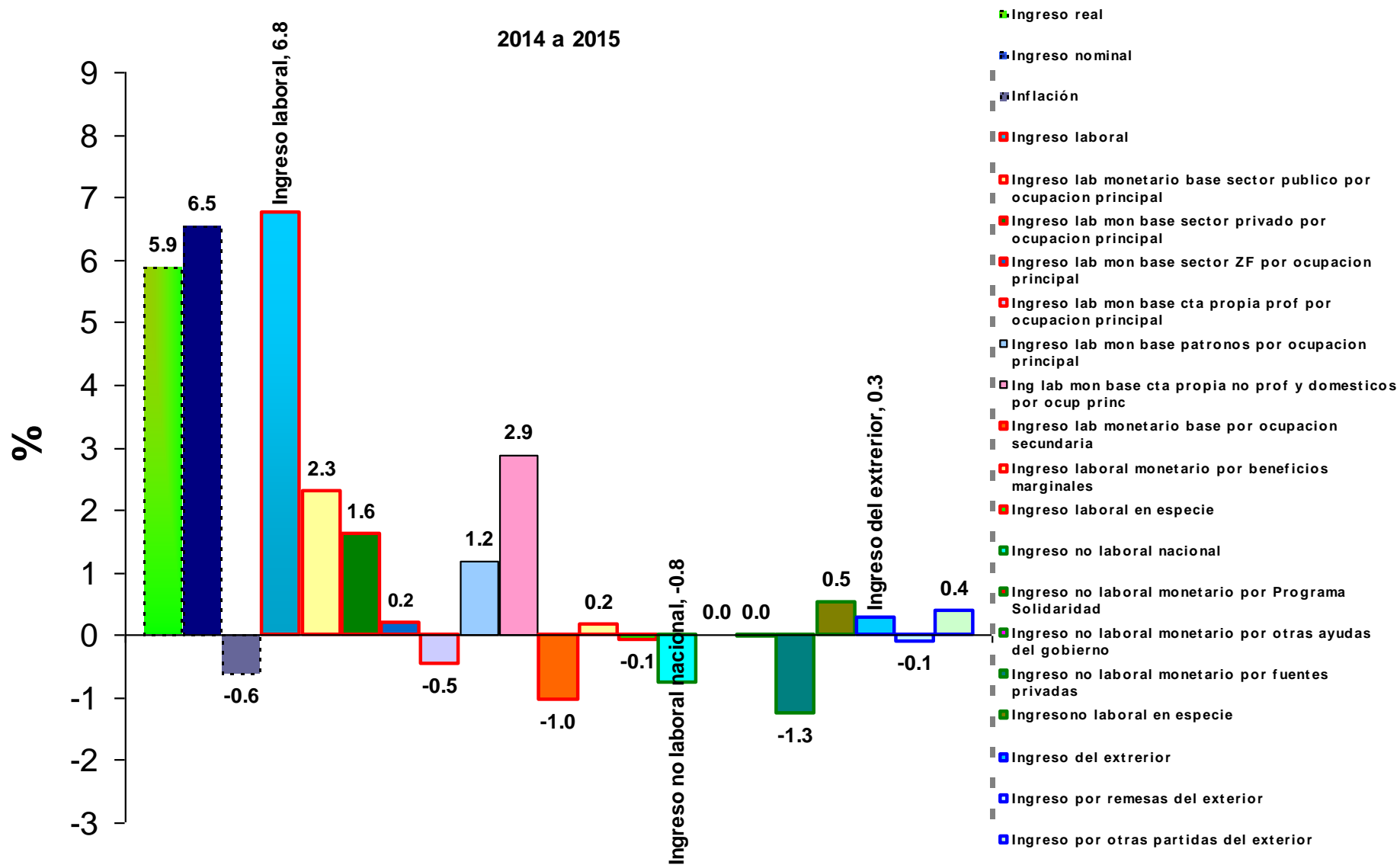

7.5b. Descomposición del cambio del ingreso real per cápita del hogar por componentes más amplios del ingreso, marzo-marzo, 2013-2014 y 2014-2015

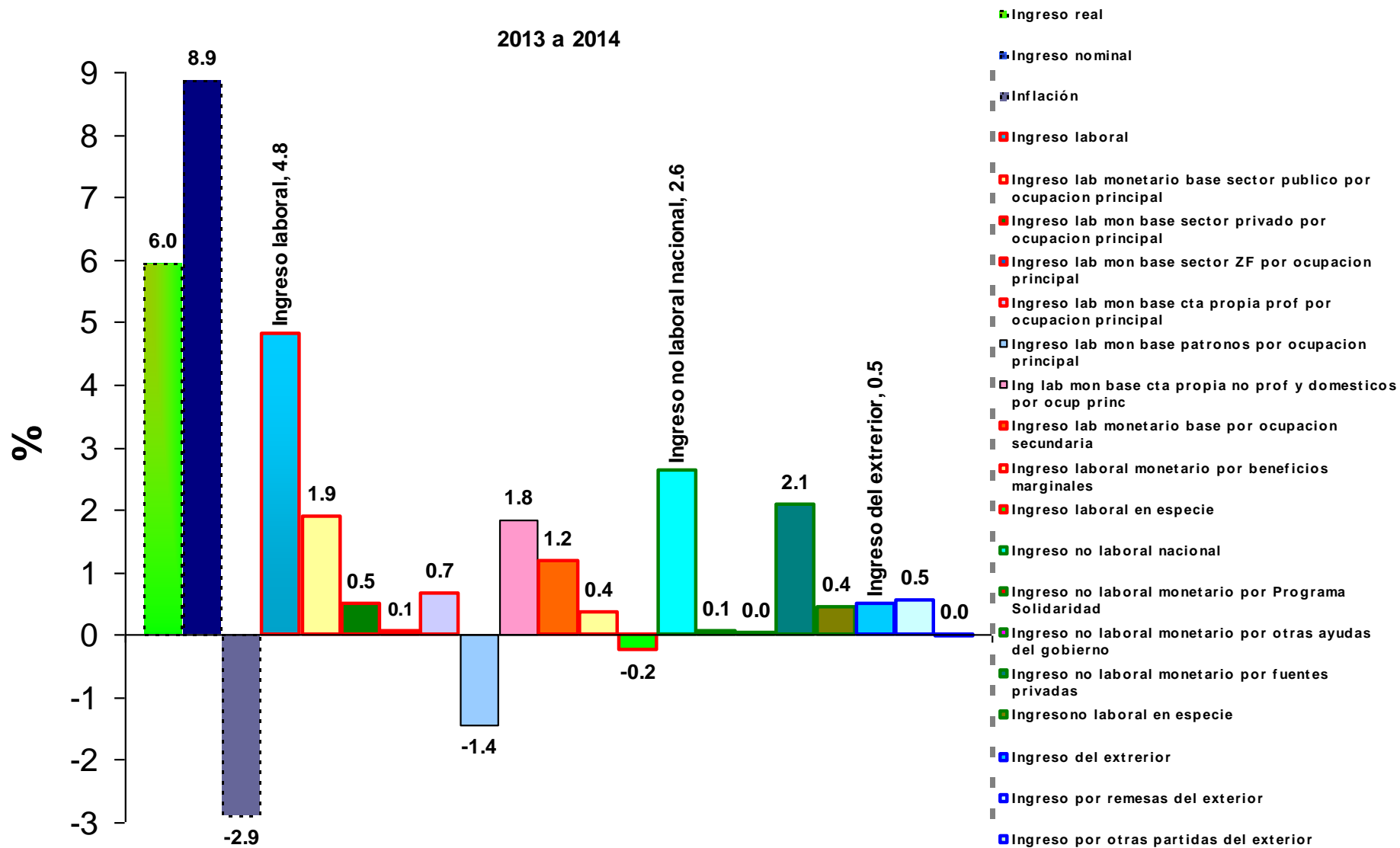

6.3. Descomposición del ingreso laboral per cápita en componentes del mercado laboral.

El propósito es la descomposición de la tasa de crecimiento del ingreso laboral por habitante en dimensiones del mercado laboral.

Mediante el modelo se explica qué parte del crecimiento del ingreso laboral por habitante se debe a cada una de las dimensiones siguientes:

- variación del ingreso laboral de los ocupados.

- variación de la tasa de ocupación.

- variación de la tasa de actividad.

- Variación de la tasa de participación demográfica.

El modelo utilizado en la descomposición se presenta en Morillo (2012).

<http://www.economia.gov.do/mepyd/wp-content/uploads/archivos/uaaes/textos-de-discusion/evolucion-determinantesydimension-espacial-pobreza-monetaria-rd.pdf>

7.6. Descomposición del cambio del ingreso laboral percápita por componentes del mercado laboral, marzo-marzo, 2012-2015

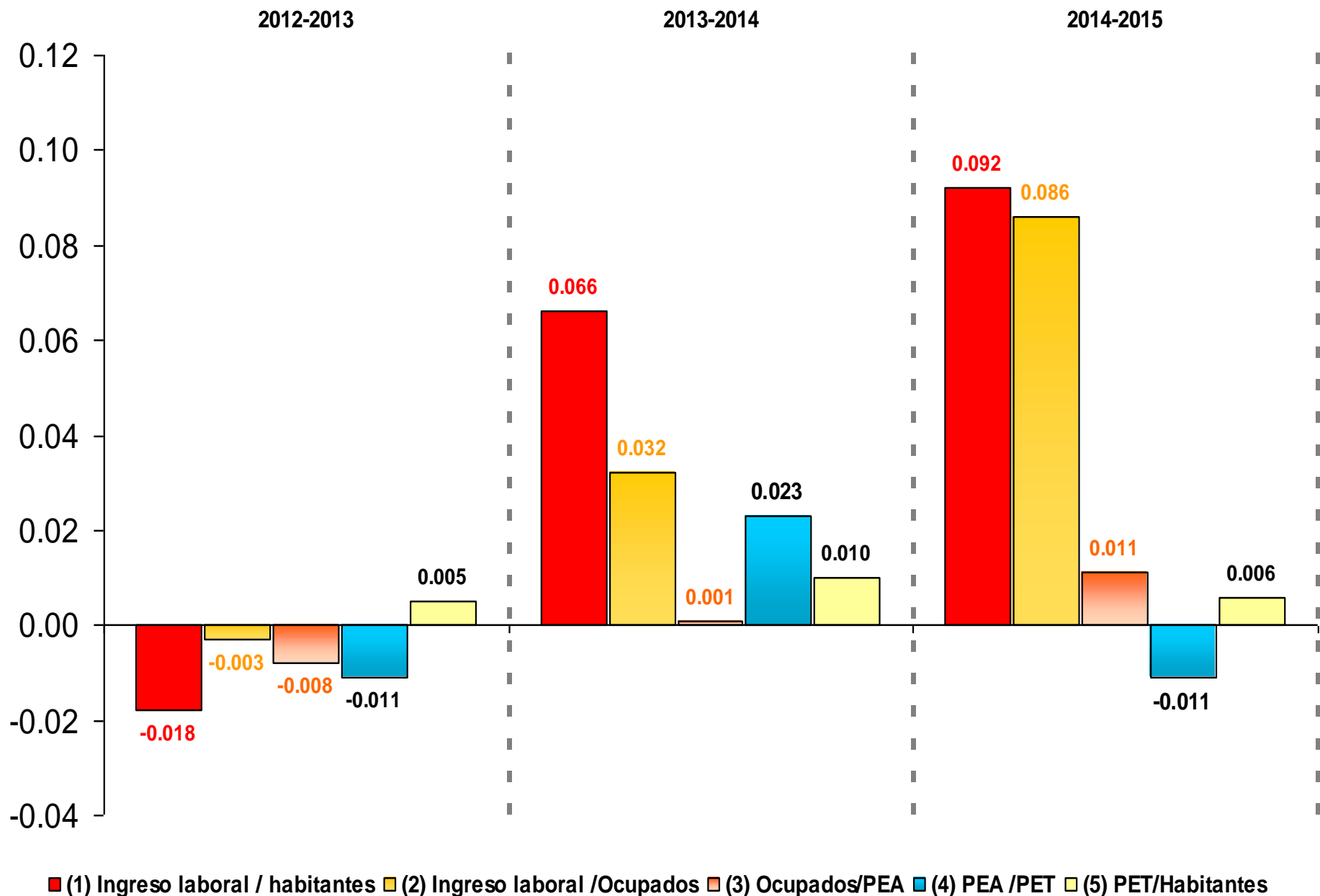

Comentarios finales: Caída reciente de la pobreza

La pobreza monetaria en la RD cayó 8.5 puntos porcentuales en los últimos dos años, descendiendo a 32.1% en 2015. Los determinantes directos fueron el aumento del ingreso real de los hogares en conjunción con el mejoramiento de la equidad en la distribución del ingreso.

Las políticas públicas que pueden estar vinculadas con la caída son diversas y merecen evaluaciones más profundas.

Entre las que medidas que pueden mencionarse están el **aumento del salario en sectores claves**, como el ocurrido en los sectores educación y salud, así como en los programas de transferencias condicionadas.

Por otra parte, las políticas públicas orientadas a dinamizar la economía, tales como la construcción de escuelas, el apoyo al **sector agropecuario y a la producción rural** y el otorgamiento de **créditos a las micro y pequeñas empresas**.

La **reorientación del patrón territorial de la inversión pública**, ha contribuido con el desarrollo local en las áreas de menor calidad de vida.

Aunque todavía es muy largo el camino para conseguir consolidar un proceso de reducción de la pobreza, **la caída reciente observada en 2014 y 2015 son señales muy alentadoras**.

**MUCHAS
GRACIAS**

Anexos

A.1) República Dominicana: Evolución de indicadores de pobreza monetaria, general y extrema, para población, semestrales, abril y octubre, 2000-2015

Fecha	Pobreza Extrema				Pobreza General			
	Absoluto	%	% Inferior	% Superior	Absoluto	%	% Inferior	% Superior
Marzo 2000	651,734	8.0	6.7	9.2	2,562,018	31.3	29.2	33.4
Septiembre 2000	678,727	8.2	7.0	9.4	2,690,313	32.6	30.6	34.6
Marzo 2001	678,000	8.1	7.0	9.3	2,724,168	32.7	30.7	34.7
Septiembre 2001	626,436	7.5	6.3	8.6	2,754,605	32.8	30.8	34.7
Marzo 2002	679,764	8.0	7.0	9.1	2,729,556	32.2	30.3	34.1
Septiembre 2002	810,266	9.5	8.2	10.7	2,843,581	33.2	31.2	35.3
Marzo 2003	1,043,087	12.1	10.7	13.5	3,550,281	41.1	39.1	43.2
Septiembre 2003	1,030,318	11.8	10.8	12.9	3,644,190	41.9	40.2	43.5
Marzo 2004	1,347,016	15.3	14.1	16.5	4,388,758	50.0	48.2	51.7
Septiembre 2004	1,404,199	15.8	14.6	17.1	4,422,693	49.9	48.2	51.6
Marzo 2005	1,515,447	16.9	15.6	18.3	4,334,163	48.5	46.7	50.2
Septiembre 2005	1,454,677	16.2	15.0	17.5	4,232,757	47.3	45.6	49.0
Marzo 2006	1,246,016	13.7	12.6	14.9	3,995,747	44.0	42.2	45.7
Septiembre 2006	1,261,230	13.8	12.6	14.9	4,077,832	44.5	42.8	46.2
Marzo 2007	1,224,179	13.2	12.1	14.3	4,014,020	43.3	41.5	45.1
Septiembre 2007	1,230,276	13.2	12.0	14.3	4,096,684	43.8	42.1	45.6
Marzo 2008	1,256,113	13.3	12.1	14.4	4,077,847	43.1	41.0	45.1
Septiembre 2008	1,287,663	13.5	12.3	14.7	4,315,163	45.2	43.1	47.4
Marzo 2009	1,083,570	11.3	10.1	12.4	4,010,156	41.7	39.8	43.7
Septiembre 2009	1,183,985	12.2	11.1	13.4	4,110,898	42.5	40.4	44.5
Marzo 2010	1,045,186	10.7	9.7	11.8	3,922,946	40.2	38.2	42.2
Septiembre 2010	1,183,932	12.1	11.0	13.1	4,224,735	43.0	40.9	45.1
Marzo 2011	969,030	9.8	8.8	10.8	3,822,290	38.7	36.6	40.7
Septiembre 2011	1,047,058	10.5	9.4	11.7	4,196,287	42.2	40.1	44.2
Marzo 2012	989,681	9.9	8.8	11.0	3,979,036	39.7	37.7	41.8
Septiembre 2012	1,121,663	11.1	10.0	12.3	4,249,150	42.2	40.1	44.2
Marzo 2013	1,045,420	10.3	9.3	11.4	4,118,688	40.6	38.6	42.6
Septiembre 2013	997,127	9.8	8.8	10.8	4,267,850	41.8	39.9	43.8
Marzo 2014	881,358	8.6	7.7	9.5	3,716,831	36.2	34.3	38.1
Septiembre 2014	739,502	7.2	6.3	8.1	3,665,308	35.5	33.5	37.4
Marzo 2015	600,405	5.8	5.0	6.6	3,338,544	32.1	30.2	34.0

Estimaciones sub-nacionales

Zona de residencia

Regiones de Desarrollo

A2. Evolución de la tasa de pobreza extrema, por zona de residencia, para población, marzo y septiembre, 2000–2015

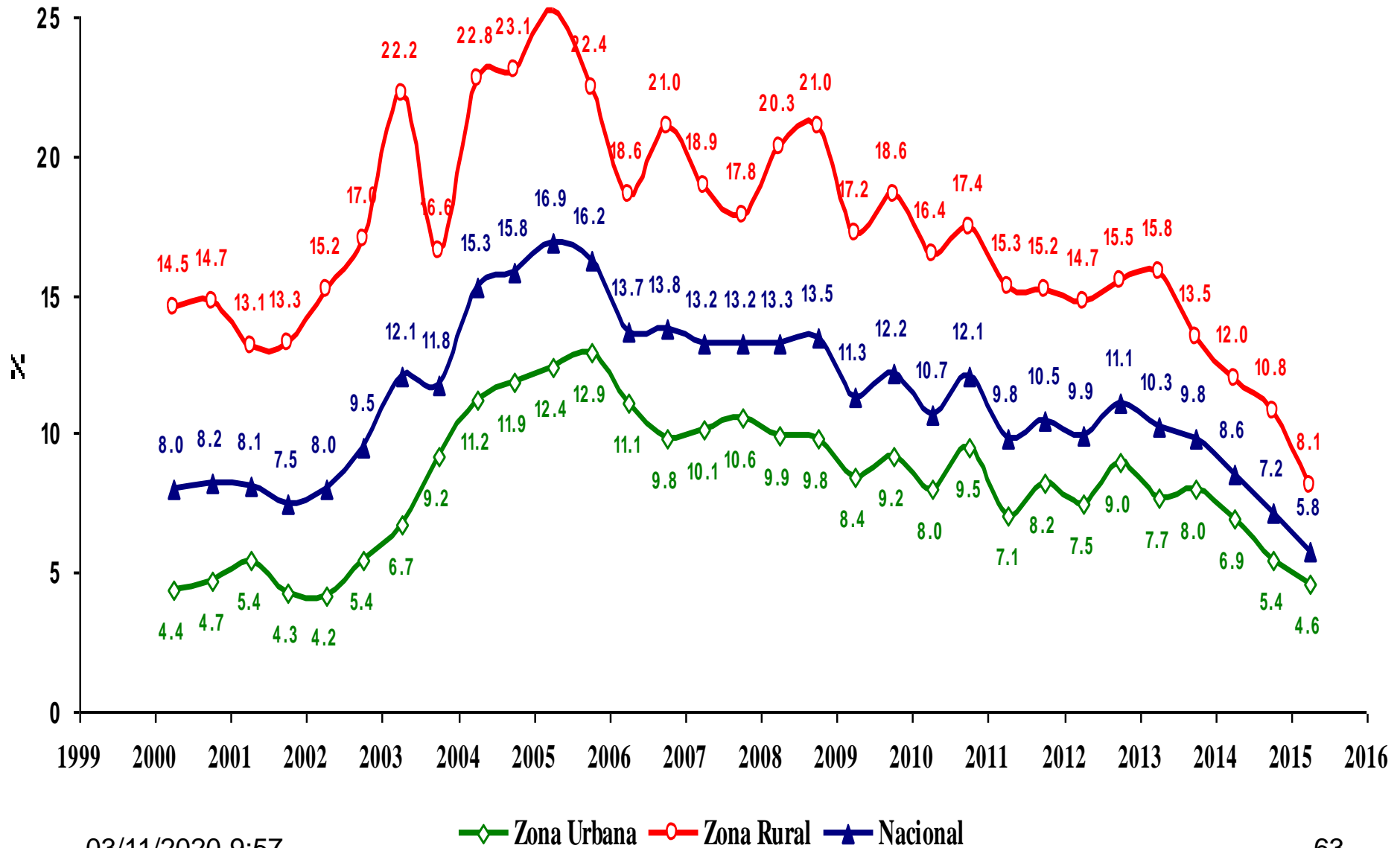

A3. Evolución de la tasa de pobreza general, por zona de residencia, para población, marzo y septiembre, 2000–2015

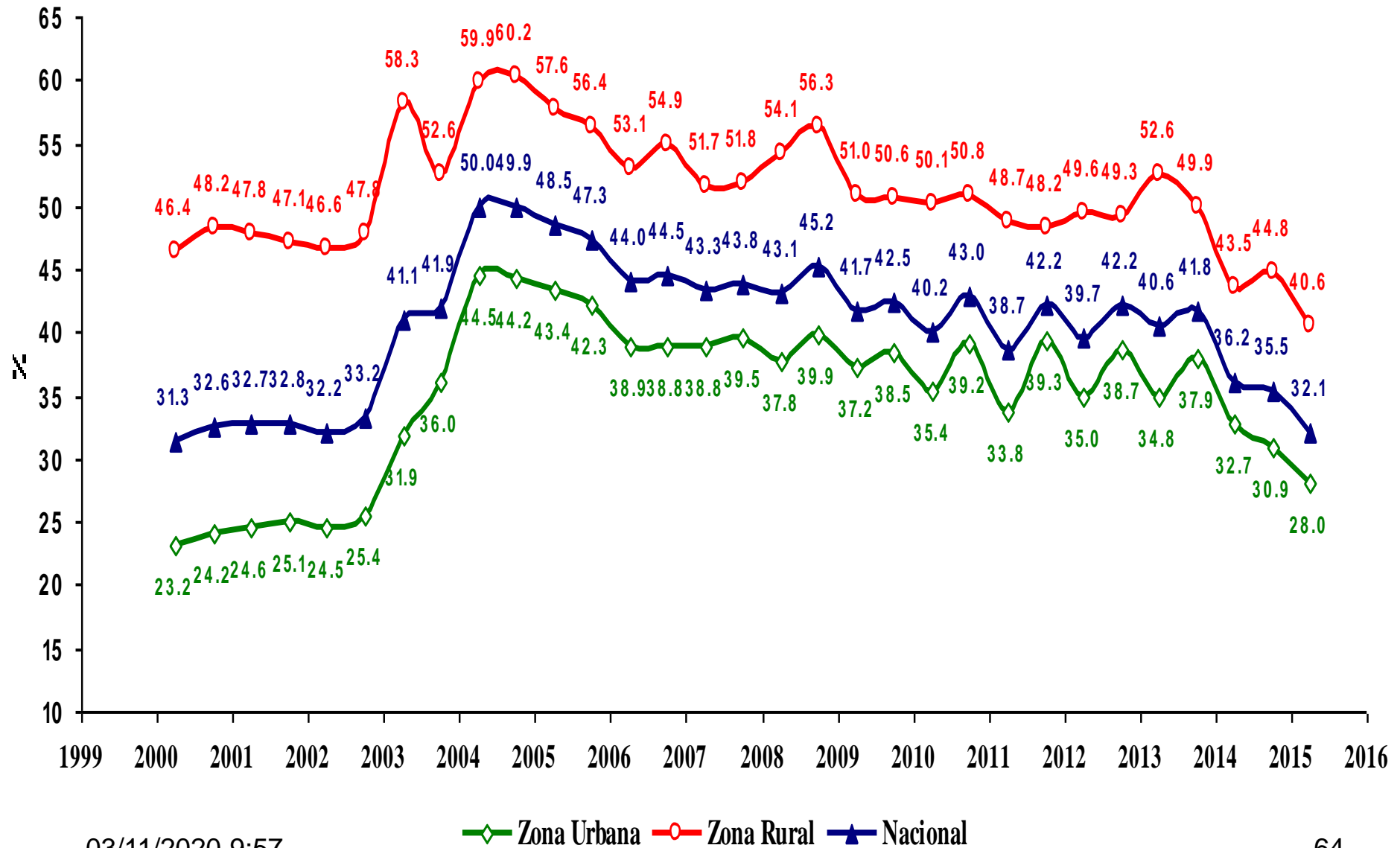

B.1. Evolución tasa pobreza general por zona , para población, marzo y septiembre, 2000-2015

Encuesta	Zona Urbana			Zona rural		
	%	% Inferior	% Superior	%	% Inferior	% Superior
Marzo 2000	23.2	20.9	25.5	46.4	42.5	50.3
Septiembre 2000	24.2	21.9	26.4	48.2	44.6	51.8
Marzo 2001	24.6	22.4	26.8	47.8	44.0	51.6
Septiembre 2001	25.1	22.7	27.4	47.1	43.5	50.7
Marzo 2002	24.5	22.3	26.6	46.6	43.1	50.0
Septiembre 2002	25.4	23.1	27.7	47.8	44.1	51.6
Marzo 2003	31.9	29.6	34.3	58.3	54.7	61.8
Septiembre 2003	36.0	34.0	37.9	52.6	49.5	55.7
Marzo 2004	44.5	42.4	46.5	59.9	56.7	63.0
Septiembre 2004	44.2	42.1	46.4	60.2	57.2	63.2
Marzo 2005	43.4	41.4	45.5	57.6	54.4	60.8
Septiembre 2005	42.3	40.2	44.3	56.4	53.4	59.4
Marzo 2006	38.9	36.9	41.0	53.1	50.0	56.3
Septiembre 2006	38.8	36.7	40.9	54.9	51.8	58.0
Marzo 2007	38.8	36.5	41.0	51.7	48.7	54.7
Septiembre 2007	39.5	37.4	41.6	51.8	48.6	54.9
Marzo 2008	37.8	35.2	40.3	54.1	51.0	57.1
Septiembre 2008	39.9	37.2	42.6	56.3	53.3	59.3
Marzo 2009	37.2	34.8	39.7	51.0	47.9	54.1
Septiembre 2009	38.5	35.9	41.1	50.6	47.6	53.5
Marzo 2010	35.4	32.8	38.0	50.1	47.2	52.9
Septiembre 2010	39.2	36.5	42.0	50.8	47.8	53.8
Marzo 2011	33.8	31.2	36.4	48.7	45.8	51.6
Septiembre 2011	39.3	36.6	42.0	48.2	45.3	51.1
Marzo 2012	35.0	32.3	37.6	49.6	46.8	52.3
Septiembre 2012	38.7	36.1	41.3	49.3	46.4	52.2
Marzo 2013	34.8	32.3	37.3	52.6	49.7	55.4
Septiembre 2013	37.9	35.4	40.5	49.9	47.2	52.5
Marzo 2014	32.7	30.2	35.1	43.5	40.6	46.3
Septiembre 2014	30.9	28.5	33.4	44.8	41.8	47.7
Marzo 2015	28.0	25.5	30.4	40.6	37.8	43.4

B.3. Evolución de la tasa de pobreza extrema por zona de residencia, para población,

Encuesta	Zona Urbana			015	Zona rural		
	%	% Inferior	% Superior		%	% Inferior	% Superior
Marzo 2000	4.4	3.3	5.6	14.5	11.6	17.4	
Septiembre 2000	4.7	3.7	5.8	14.7	12.0	17.4	
Marzo 2001	5.4	4.3	6.6	13.1	10.8	15.5	
Septiembre 2001	4.3	3.3	5.3	13.3	10.5	16.0	
Marzo 2002	4.2	3.2	5.1	15.2	12.9	17.5	
Septiembre 2002	5.4	4.2	6.7	17.0	14.2	19.8	
Marzo 2003	6.7	5.5	7.8	22.2	18.9	25.5	
Septiembre 2003	9.2	8.1	10.2	16.6	14.4	18.9	
Marzo 2004	11.2	10.0	12.4	22.8	20.2	25.3	
Septiembre 2004	11.9	10.6	13.1	23.1	20.5	25.7	
Marzo 2005	12.4	11.1	13.7	25.2	22.3	28.0	
Septiembre 2005	12.9	11.6	14.2	22.4	19.6	25.2	
Marzo 2006	11.1	9.8	12.3	18.6	16.2	20.9	
Septiembre 2006	9.8	8.7	10.9	21.0	18.5	23.5	
Marzo 2007	10.1	8.9	11.3	18.9	16.7	21.1	
Septiembre 2007	10.6	9.4	11.8	17.8	15.5	20.1	
Marzo 2008	9.9	8.5	11.2	20.3	18.2	22.4	
Septiembre 2008	9.8	8.5	11.2	21.0	18.8	23.3	
Marzo 2009	8.4	7.2	9.6	17.2	14.9	19.5	
Septiembre 2009	9.2	7.8	10.5	18.6	16.4	20.7	
Marzo 2010	8.0	6.8	9.2	16.4	14.5	18.3	
Septiembre 2010	9.5	8.2	10.7	17.4	15.4	19.4	
Marzo 2011	7.1	6.0	8.3	15.3	13.4	17.3	
Septiembre 2011	8.2	6.9	9.6	15.2	13.2	17.3	
Marzo 2012	7.5	6.2	8.9	14.7	12.8	16.6	
Septiembre 2012	9.0	7.7	10.4	15.5	13.5	17.5	
Marzo 2013	7.7	6.5	8.8	15.8	13.7	17.8	
Septiembre 2013	8.0	6.8	9.1	13.5	11.7	15.2	
Marzo 2014	6.9	5.8	8.0	12.0	10.3	13.6	
Septiembre 2014	5.4	4.4	6.3	10.8	9.0	12.7	
Marzo 2015	4.6	3.7	5.6	8.1	6.6	9.6	

C.2a. República Dominicana: Evolución del coeficiente de Gini, por zona de residencia, para población, marzo y septiembre, 2000-2015

Encuesta	Nacional	Zona Urbana	Zona Rural
Marzo 2000	0.524	0.511	0.466
Septiembre 2000	0.511	0.499	0.448
Marzo 2001	0.506	0.498	0.430
Septiembre 2001	0.497	0.489	0.417
Marzo 2002	0.500	0.491	0.437
Septiembre 2002	0.495	0.484	0.418
Marzo 2003	0.504	0.495	0.425
Septiembre 2003	0.510	0.516	0.429
Marzo 2004	0.491	0.491	0.439
Septiembre 2004	0.503	0.513	0.414
Marzo 2005	0.508	0.510	0.451
Septiembre 2005	0.507	0.508	0.455
Marzo 2006	0.498	0.506	0.422
Septiembre 2006	0.525	0.520	0.484
Marzo 2007	0.494	0.500	0.436
Septiembre 2007	0.494	0.500	0.434
Marzo 2008	0.501	0.500	0.439
Septiembre 2008	0.487	0.490	0.409
Marzo 2009	0.491	0.490	0.433
Septiembre 2009	0.493	0.500	0.413
Marzo 2010	0.489	0.487	0.432
Septiembre 2010	0.478	0.483	0.412
Marzo 2011	0.479	0.478	0.419
Septiembre 2011	0.480	0.486	0.411
Marzo 2012	0.498	0.505	0.405
Septiembre 2012	0.465	0.473	0.390
Marzo 2013	0.475	0.473	0.415
Septiembre 2013	0.476	0.485	0.388
Marzo 2014	0.463	0.468	0.399
Septiembre 2014	0.443	0.442	0.394
Marzo 2015	0.452	0.452	0.405

03/11/2020 9:57

Estimaciones sub-nacionales

Zona de residencia

Regiones de Desarrollo

A4. Porcentaje de población pobre general por regiones de desarrollo, anuales, 2000 a 2015

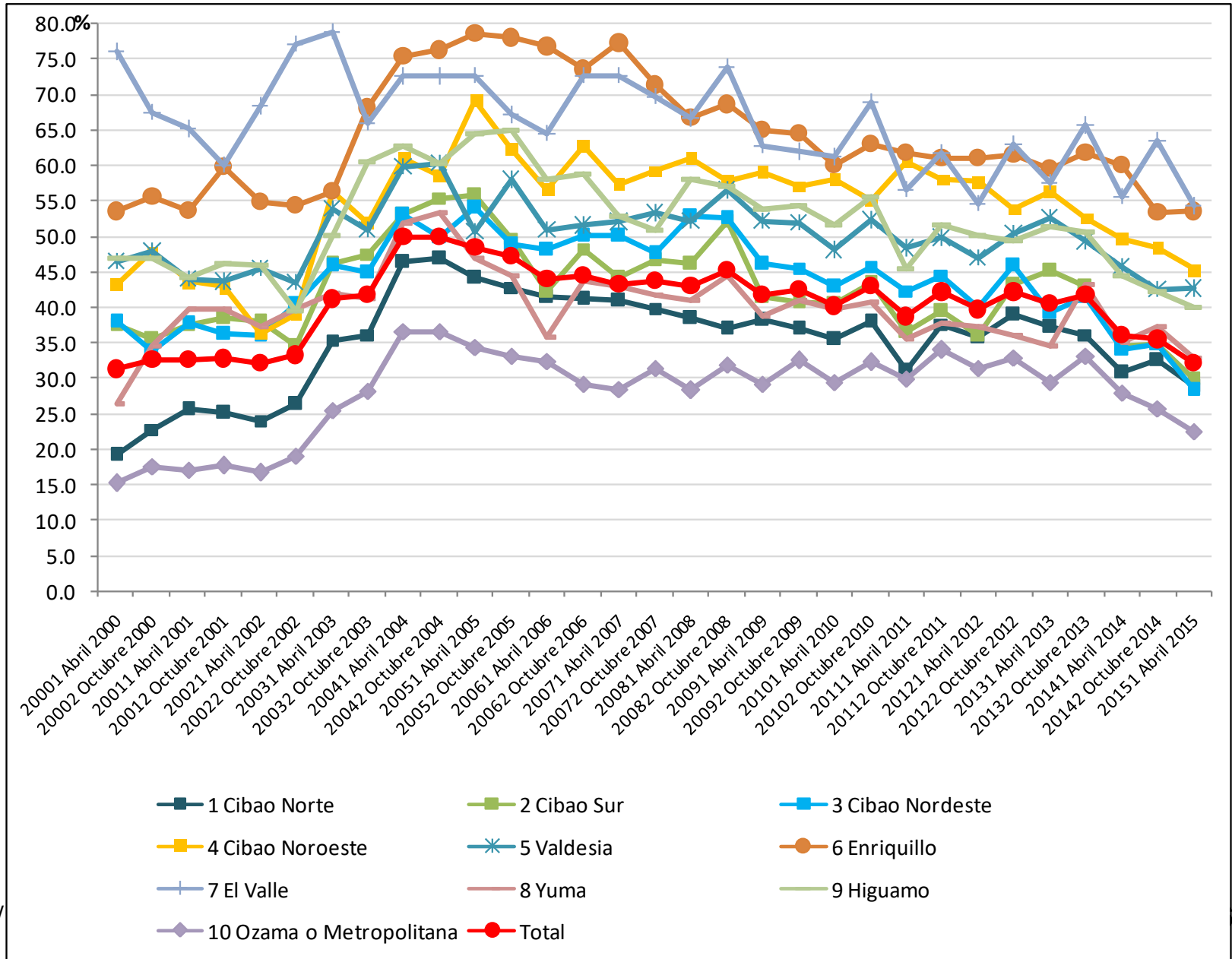

A5. Porcentaje de población en pobreza extrema por regiones de desarrollo, anuales, 2000 a 2015

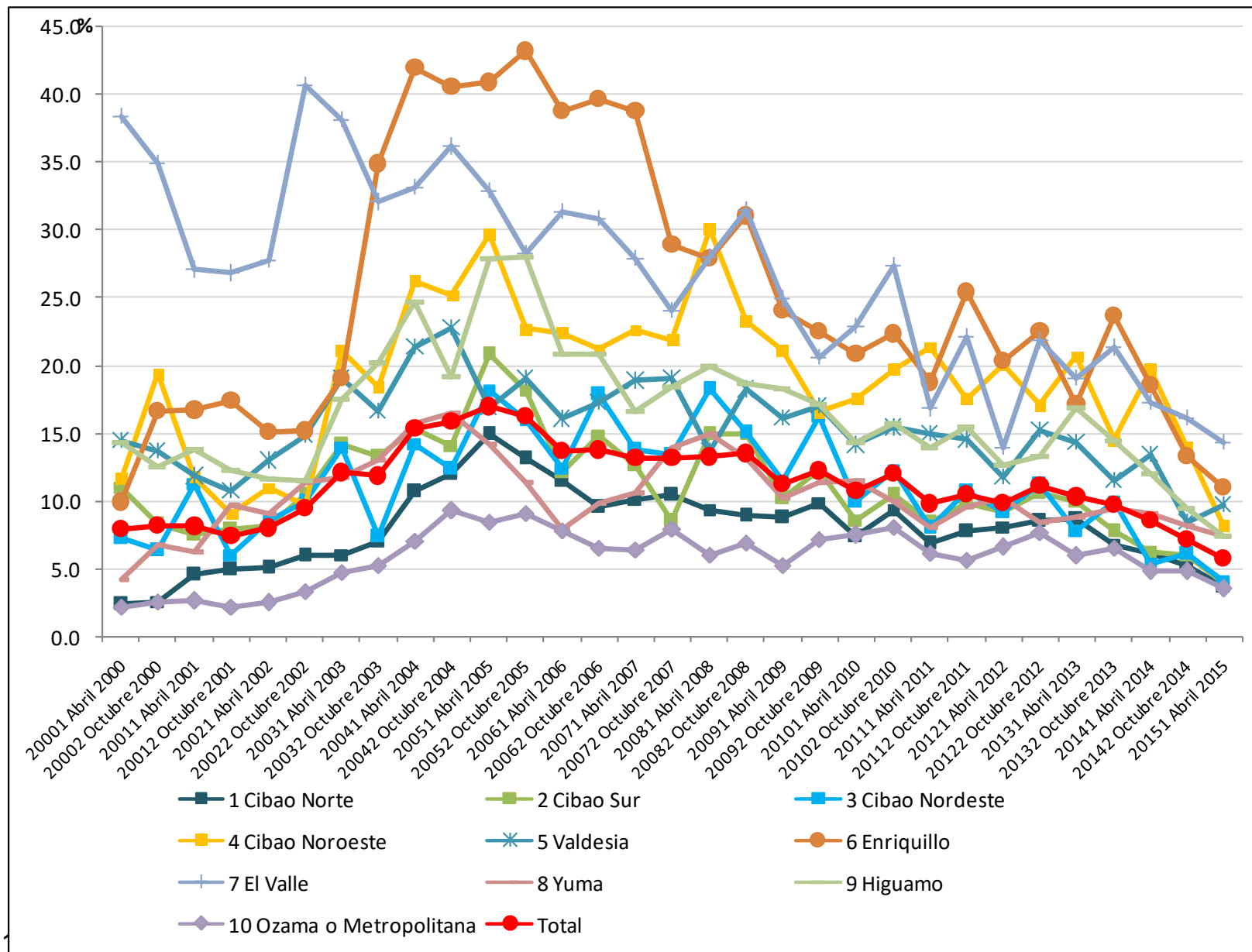

Perfil Clase media: Ingreso promedio real solidaridad y remesas del exterior, 2012 a 2015

