

# Desarrollo económico, social y territorial en la provincia de La Vega



# La Vega

---

2,292.5 km<sup>2</sup>

2010

2022

395,582 hab.

413,623 hab.

172.55 hab./km<sup>2</sup>

180.42 hab./km<sup>2</sup>

**MUNICIPIO**                      **#** **DISTRITOS MUNICIPALES**

Constanza	2	La Sabina Tireo
Jarabacoa	2	Manabao Buena Vista
Jima Abajo	1	Rincón
La Vega	3	Tavera Rio Verde Arriba El Ranchito

**4** Municipios

**8** Distritos  
Municipales

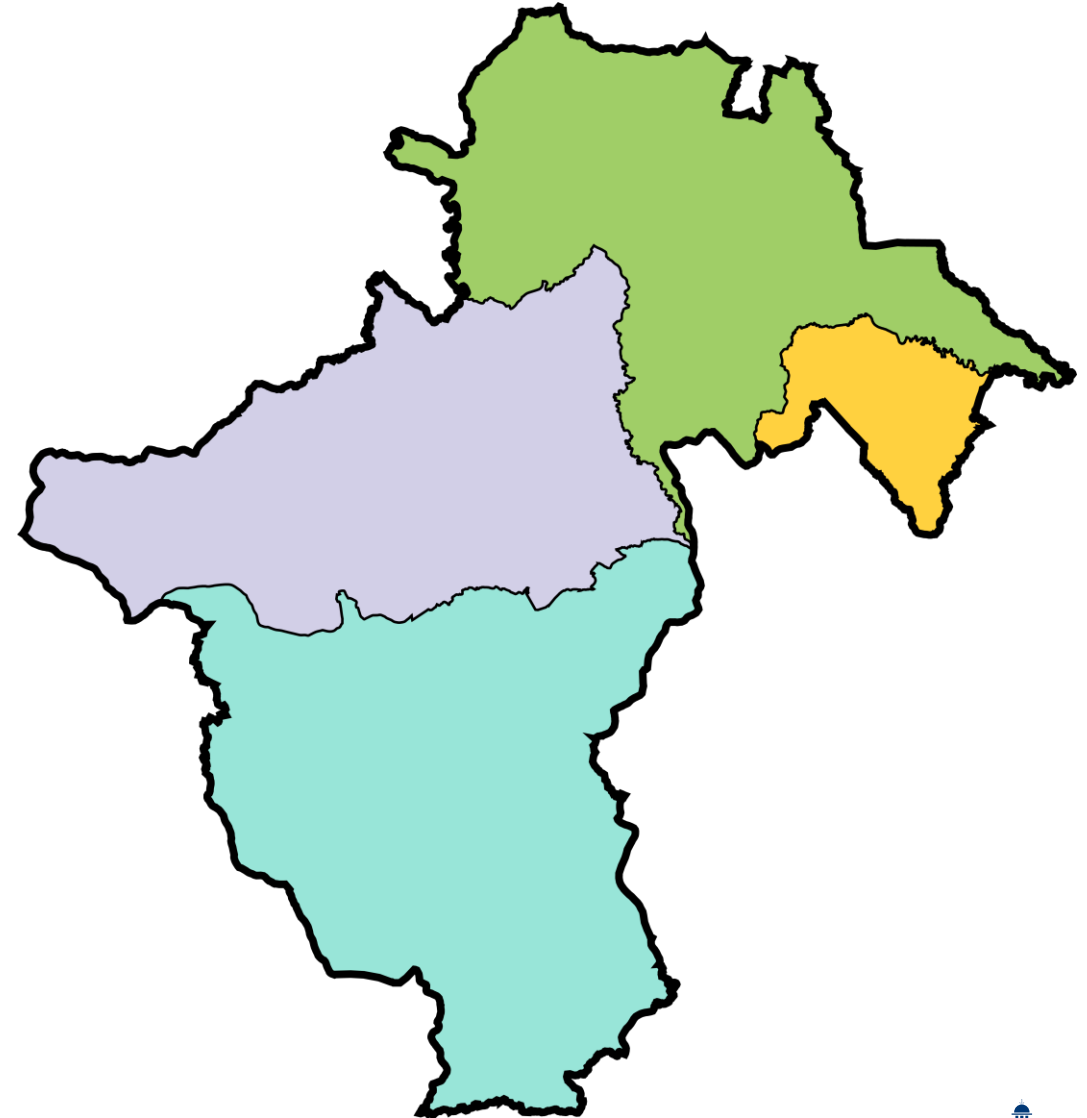

---

*... algunas características  
sociales de la provincia  
La Vega ...*



# Dimensión social: Hogares

Condiciones de vida y acceso a servicios básicos y TIC de los hogares, 2021

Dimensión social		La Vega	Nacional
Materialidad	Vivienda aceptable	94.2	94.3
	Pared aceptable	99.2	96.2
Equipamiento del hogar	Posee estufa con GP	92.4	92.0
	Posee nevera	89.2	88.3
	Posee lavadora	85.6	84.0
Nivel económico	Muy bajo y bajo	36.6	30.9
Acceso a servicios básicos	Agua dentro de la vivienda	60.8	73.5
	Saneamiento aceptable <sup>1</sup>	92.5	90.5
	Recogida de basura	94.6	86.8
	Energía eléctrica tendido púb.	99.0	98.7
Acceso a TIC	No tiene pc o tableta	47.3	47.5
	Tiene celular	95.4	94.3
	No tiene internet	48.8	49.2
	No tiene teléfono fijo	82.6	78.4
	Tiene radio o tv	87.6	87.2

Fuente: Elaborado por la DAES/AES/MEPyD a partir del procesamiento de la base de datos de la ENHOGAR 2021. Nota: 1/ Tipo inodoro o letrina con cajón de uso exclusivo familiar.

- ❑ Viviendas en situación promedio
- ❑ Más pobreza: 36.6% de los hogares presenta nivel socioeconómico bajo o muy bajo.
- ❑ Menor acceso a agua dentro de la vivienda: 61%
- ❑ Acceso a TIC similar al resto del país



# Dimensión social: Educación

Alfabetización y años de escolaridad de la población mayor de 15 años, 2021

Provincia	Tasa de alfabetización (%)	Años de escolaridad promedio	Años de escolaridad promedio de jóvenes
La vega	92.1	10.0	10.9
Nacional	93.1	11.0	11.4

Fuente: Elaborado por la DAES/AES/MEPyD a partir del procesamiento de la base de datos de la ENHOGAR 2021 y de registros administrativos del Ministerio de Educación (MIMERD).

Cobertura próxima al promedio nacional. Se necesita **incrementar la calidad de la educación ofrecida.**

Evaluaciones diagnósticas del Sexto Curso, informe 2018

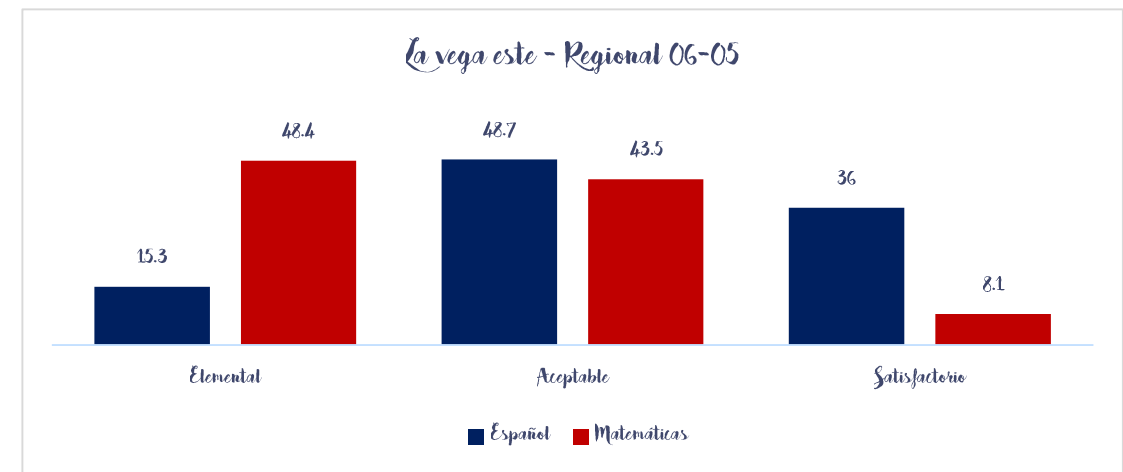
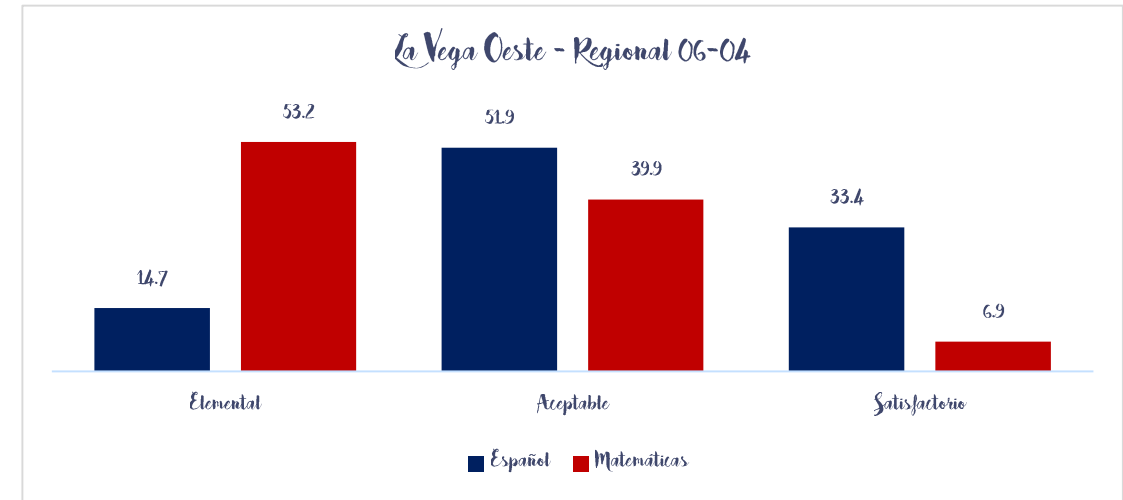

## Dimensión social: salud

### Servicios de salud, 2021

Indicadores de la prestación de servicios de salud		La vega	Nacional
General	Total de establecimientos	78	1,412
	Primer nivel	70	1,224
	Nivel especializado	8	188
Nivel especializado	Camas disponibles	496	10,782
	Camas de internamiento	427	9,318
	Camas por mil habitantes	1.0	0.9
Nivel 2 (mediana complejidad)	Camas disponibles	162	5,303
	Camas de internamiento	134	4,482
	Camas por mil habitantes	0.3	0.4
Nivel 3 (alta complejidad)	Camas disponibles	334	5,479
	Camas de internamiento	293	4,836
	Camas por mil habitantes	0.7	0.5

Fuente: Elaborado por la DAES/AES/MEPyD a partir de datos del Servicio Nacional de Salud y la Oficina Nacional de Estadística.

- Hay 70 establecimientos de primer nivel y 8 especializados
- El 67% de las camas se concentra en establecimientos de alta complejidad.



# Dimensión laboral

Mercado de trabajo, en %, 2021

Indicadores del mercado laboral		La vega	Nacional
Generales	Tasa de participación	78.0	74.2
	Tasa de desempleo	7.2	9.6
	Tasa de ocupación	66.6	64.6
	Tasa de inactividad	26.1	25.8
Ocupados	Agropecuaria	11.0	7.3
	Industrias	21.1	17.5
	Servicios	67.9	75.1
	Comercio	22.4	22.4
	Turismo	6.2	7.6
	Profesionales	15.1	17.3
	Técnicos	35.1	39.1
Obreros	49.7	43.4	

Fuente: Elaborado por la DAES/AES/MEPyD a partir del procesamiento de la base de datos de la ENHOGAR 2021.

- Menor desempleo
- Como en el resto del país, mayoría de las personas ocupadas en servicios
- Más ocupados en la agricultura



## Dimensión de territorial: Usos de Suelo (2012)

Categorías	KM <sup>2</sup>
Bosque conífero denso	437.23
Bosque conífero disperso	110.52
Bosque latifoliado húmedo	392.03
Bosque latifoliado nublado	297.16
Matorral latifoliado	18.33
Matorral seco	10.13
Escasa Vegetación	2.04
Sabana de Altura	4.08
Cacao	0.03
Café	64.37
Cultivos intensivos mixtos	84.77
Arroz	154.13
Musáceas	93.36
Cultivos de subsistencia	324.79
Pasto	263.06
Lagos y Lagunas	0.02
Presas	2.6
Zona Urbana	36.29
<b>TOTAL GENERAL</b>	<b>2,294.95</b>

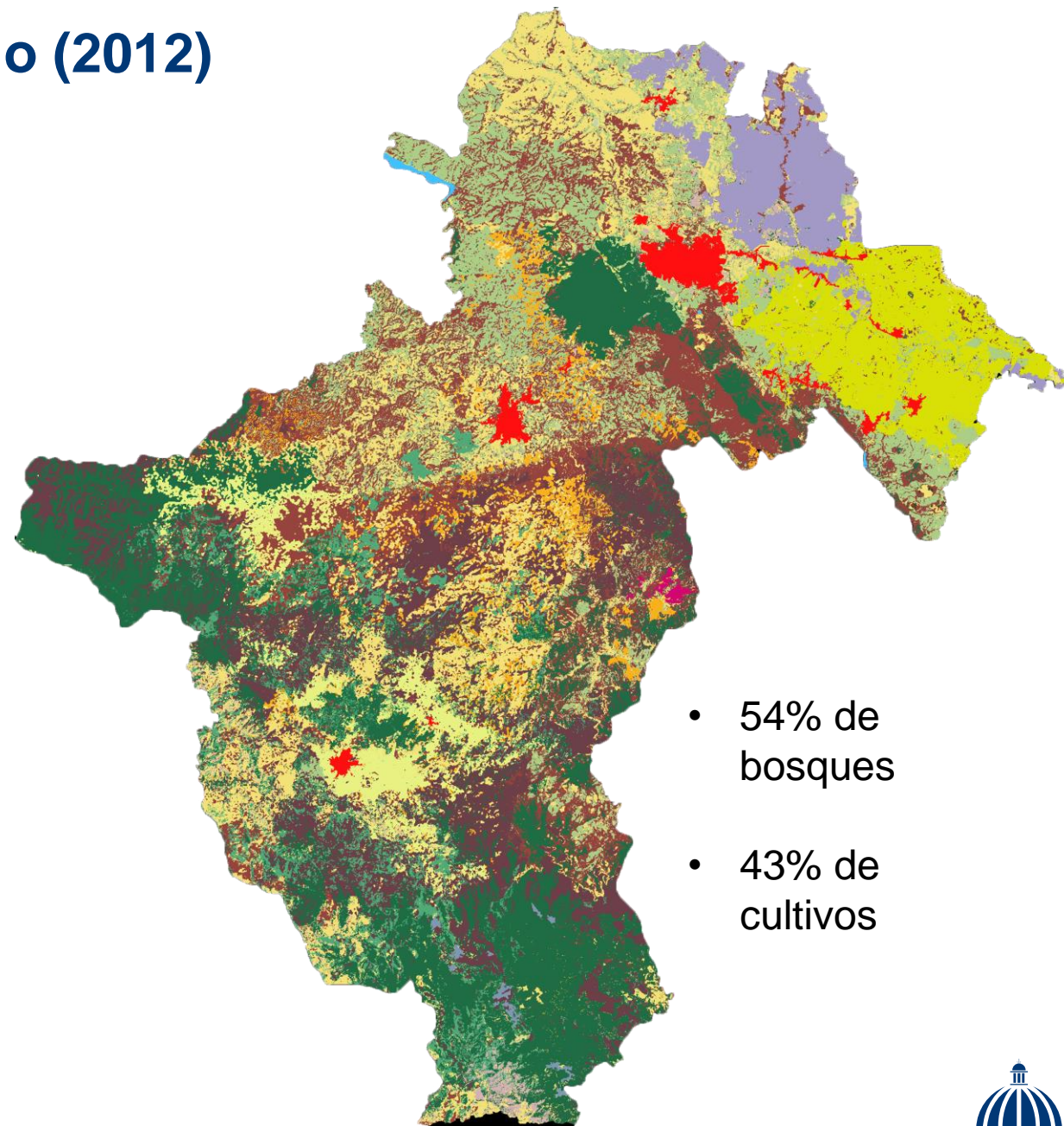

- 54% de bosques
- 43% de cultivos





# Dimensión Territorial: *Expansión urbana*

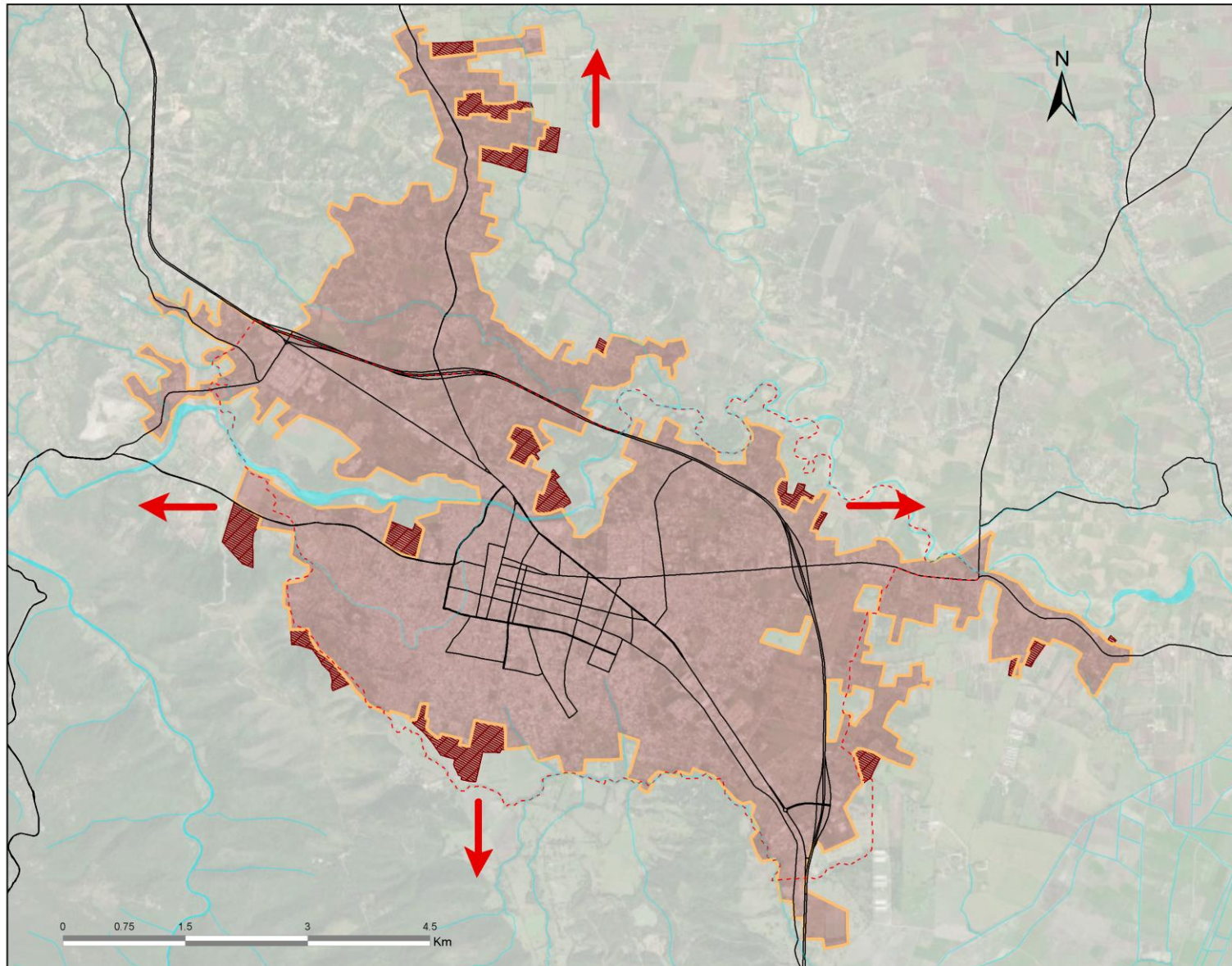

**PROVINCIA** LA VEGA  
**ESCALA NÚMÉRICA** 1:76,000

## Leyenda

- Huella antrópica 2010 (34.1 km<sup>2</sup>)
- Huella antrópica 2020 (35.8 km<sup>2</sup>)
- Crecimiento de la huella en 10 años (1.7 km<sup>2</sup>)
- Área urbana clasificada por la ONE
- Ríos y Arroyos
- Vías primaria y secundaria
- Tendencia del crecimiento

## ESTADÍSTICAS DE LA ZONA

Crecimiento promedio de la huella antrópica por año **0.17 km<sup>2</sup>/año**  
**0.5% por año**

Crecimiento porcentual de la huella antrópica hasta 2020 **5%**

*Actualización de campo: División de Operaciones Cartográficas, 2010/2020.*

*Digitalización y edición: División de Geomática, ONE. DGRD-CC, VIODGT*

*Datum: WGS 1984*

*Sistemas de coordenadas: UTM Zona 19N*

*Fuente: Huella antrópica, ONE, 2021. Área urbana, ONE, n.d., Vías, arroyos y cañadas, ONE. n.d. Mapa base, Google, 2021*

## Dimensión riesgo: Áreas inundables

Amenaza de inundación por desbordamiento de los ríos Camú, Licey, Rio Verde y Jimenoa y afluentes

Inundaciones urbanas debido a inadecuado funcionamiento del alcantarillado..

Municipios más vulnerables a inundaciones son: La Vega, Jima Abajo, Fantino la Guázara, Jarabacoa y Constanza, este último sufre heladas que ponen en riesgo la producción de hortalizas.

Casi 50% de la zona urbana municipio de La Vega se encuentra en áreas propensas a inundación.

En Jarabacoa: riesgo de incendios forestales

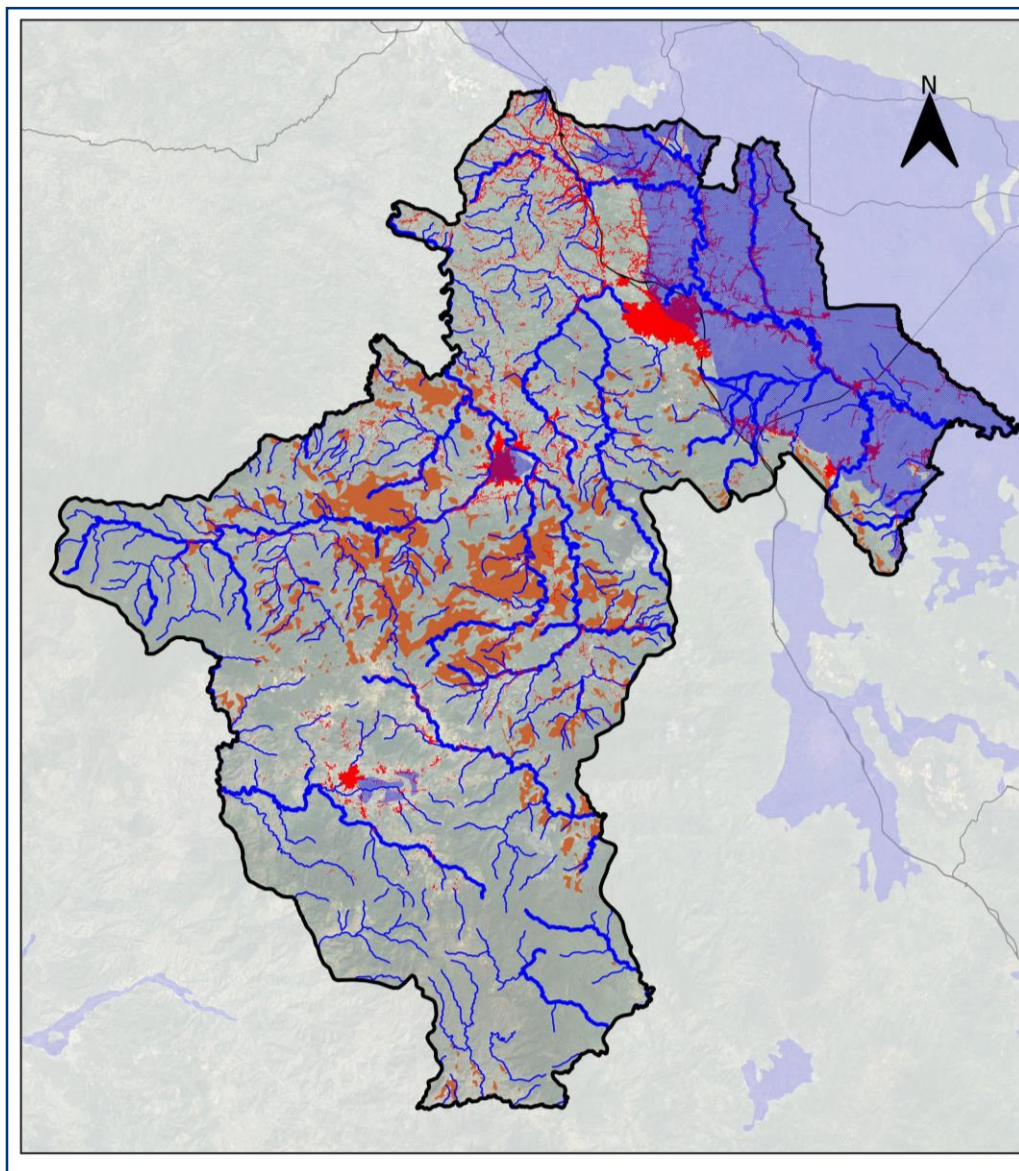

### Leyenda

- Limite Municipal
- Huella antropica
- Área de deslizamiento
- Áreas potencialmente inundables
- Ríos y Arroyos
- Vías primarias y secundarias

Elaborado por DGRDCC/VIOTDR.  
Mapa Base, Google, 2022. Vías, OSM, 2022. División Políticas, ONE, 2017. Zona Urbana, ONE, 2012/2017. Ríos y Cañadas, INDRHI, s.f. Histórico Sísmico, USGS, 2021. Campo Cercano a Falla, MOPC, s.f.

*La provincia consta de asentamientos concentrados y dispersos, con el factor agravante de un crecimiento desorganizado y sin planificación, ocupando suelos productivos de la región y aumentando la vulnerabilidad ante amenazas de origen natural y a la seguridad alimentaria.*



# Dimensión riesgo: Riesgos geológicos

Entre las amenazas geológicas se encuentran los sismos y los deslizamientos: la sismicidad está asociada a las fallas septentrional, Hispaniola y Bonao siendo la primera la más activa capaz de generar sismos mayores de 8.0 grados, por lo que se considera una Provincia de **Alto Riesgo Sísmico**.

Los deslizamientos generalmente ocurren en los municipios de Jarabacoa, La Vega, Jima Abajo y Manabao.

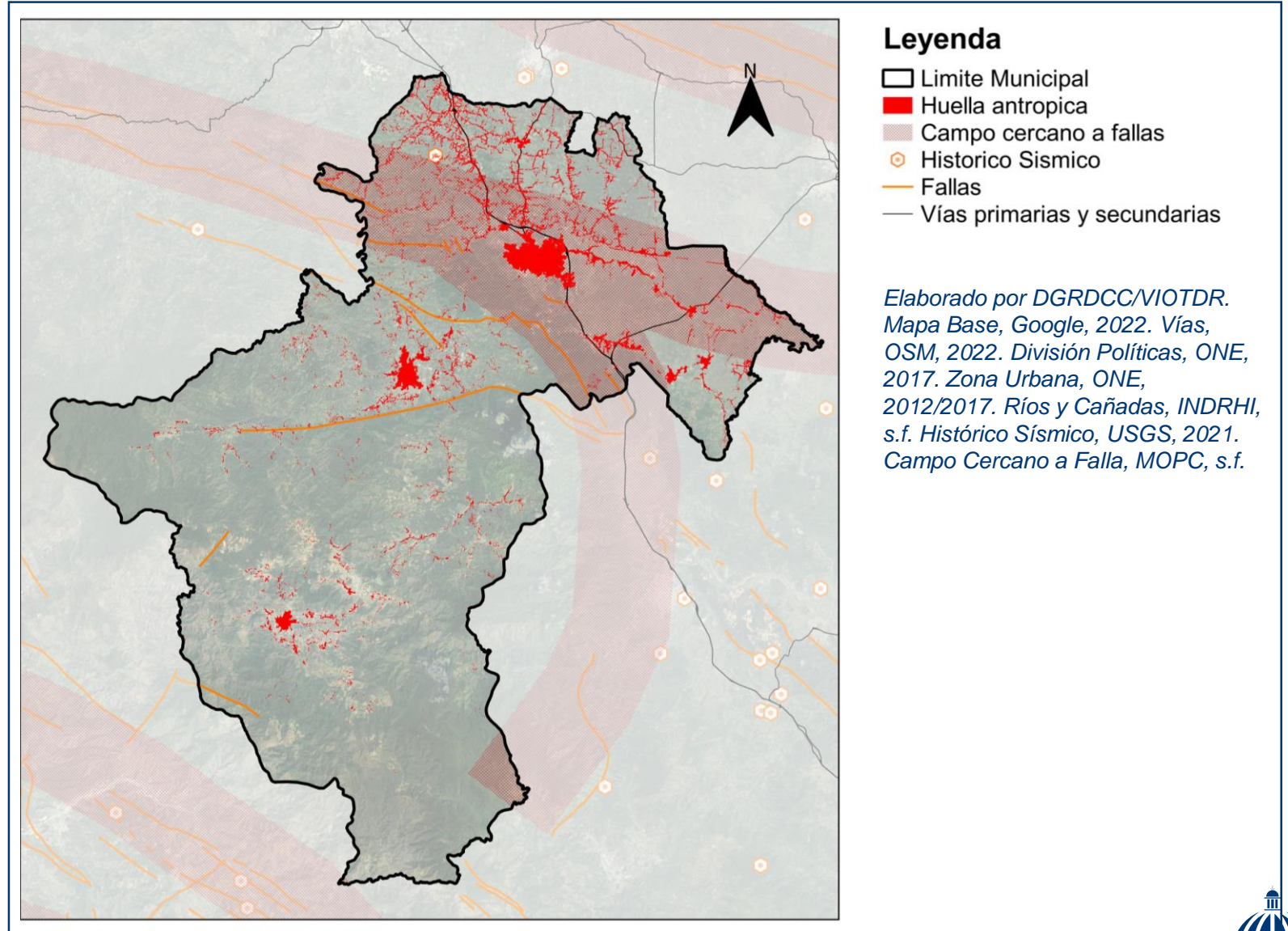

---

*...una nueva visión integral del  
desarrollo nacional y territorial  
donde reside la gente...*



# ¿Qué buscamos?

---

Que mejorar la calidad de vida (*generación sostenible de empleos*) sea lo que defina las acciones del gobierno

Identificar sectores productivos potenciales en la región

Promover la inversión sobre esos sectores

Identificar e impulsar inversión pública complementaria

Articular los programas de desarrollo del Estado

sobre esas oportunidades identificadas

De la propuesta de valor del gobierno

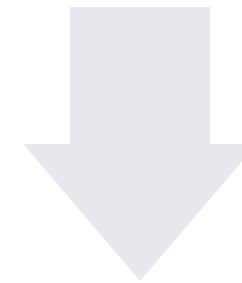

A la acción concreta en la gente



# Inversión Pública en La Vega

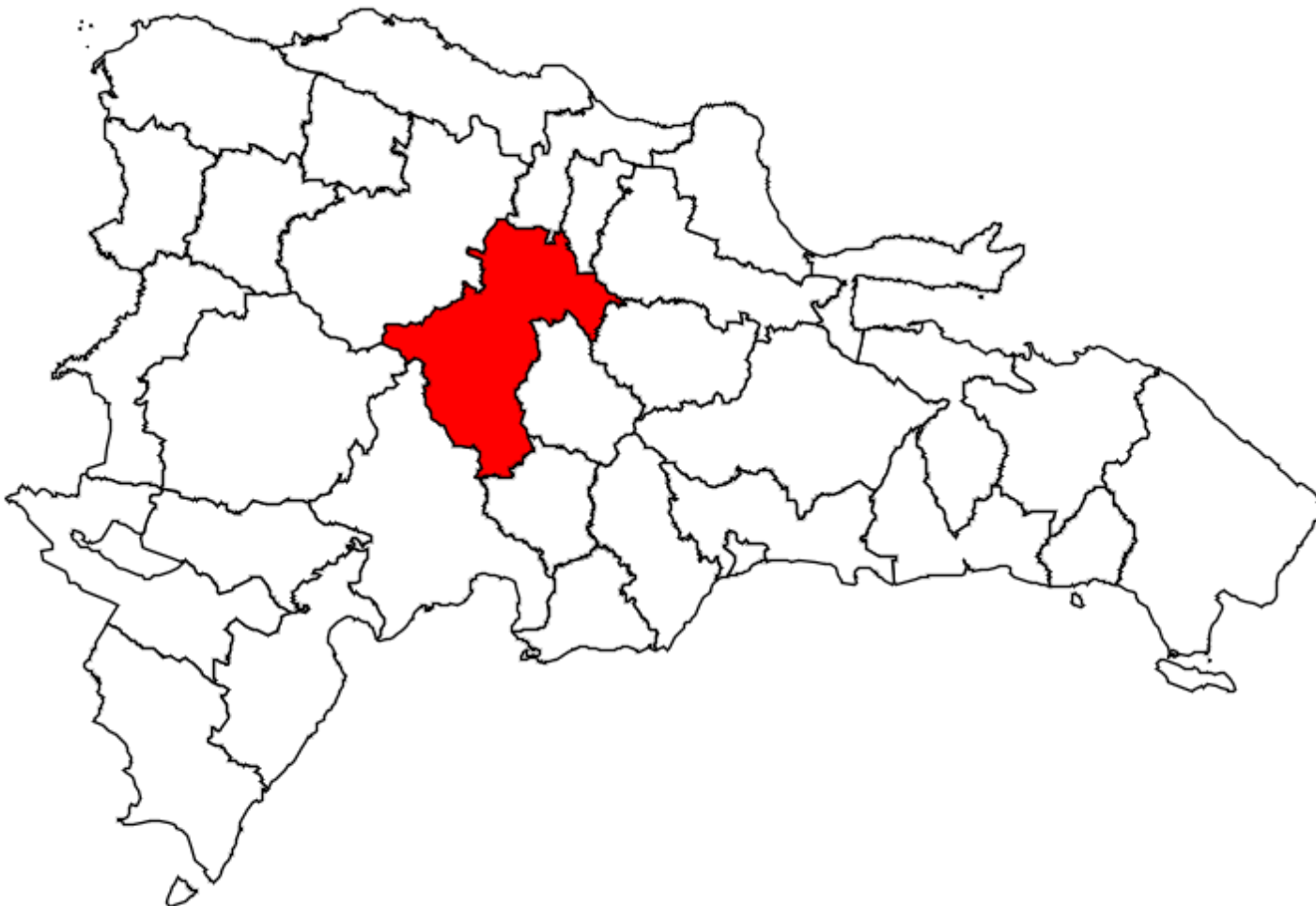

Con tecnología de Bing  
© Microsoft, OpenStreetMap

**Total proyectos: 20**

**Monto programado 2023:**

**RD\$ 5,155 MM**

## Tipo

### *Agua y Saneamiento*

**4 proyectos: RD\$ 4,255 MM**

### *Educación*

**8 proyectos: RD\$ 361 MM**

### *Salud*

**1 proyecto: REPARACIÓN HOSPITALES DE LA PROVINCIA LA VEGA. RD\$ 229 MM**

### *Transporte*

**2 proyectos: RD\$ 223 MM**

### *Gestión de residuos solidos*

**1 proyecto: RD\$ 43 MM**

### *Vivienda y servicios comunitarios*

**3 proyectos: RD\$ 24 MM**

### *Comercio*

**1 proyecto: CONSTRUCCIÓN DEL MERCADO EN EL MUNICIPIO LA VEGA. RD\$ 20 MM**



## Agua y Saneamiento

### **CONSTRUCCIÓN ALCANTARILLADO SANITARIO Y RECONSTRUCCION ACUEDUCTO DE JARABACOA, PROVINCIA LA VEGA**

- ❑ Inversión 2023: RD\$ 4,203 MM.
- ❑ Inversión total: : RD\$ 8,018 MM.

### **CONSTRUCCIÓN ACUEDUCTO DE LAS CABUYAS, PROVINCIA DE LA VEGA**

- ❑ Inversión 2023: RD\$ 21MM.
- ❑ Inversión total: : RD\$ 214 MM.

### **AMPLIACIÓN ACUEDUCTO SABANA REY, PROVINCIA LA VEGA**

- ❑ Inversión 2023: RD\$ 27 MM.
- ❑ Inversión total: : RD\$ 43 MM.

## Educación

### **CONSTRUCCIÓN DE PLANTELES EDUCATIVOS EN LA PROVINCIA DE LA VEGA (continuación)**

- ❑ Inversión 2023: RD\$ 221 MM.
- ❑ Inversión total: RD\$ 2,414 MM.

### **CONSTRUCCIÓN DE ESTANCIAS INFANTILES EN LA PROVINCIA DE LA VEGA (continuación)**

- ❑ Inversión 2023: RD\$ 25 MM.
- ❑ Inversión total: RD\$ 294 MM.



## Salud

### *REPARACIÓN HOSPITALES DE LA PROVINCIA LA VEGA*

- ❑ Inversión 2023: RD\$ 229 MM.
- ❑ Inversión total: : RD\$ 1,514 MM.

## Comercio

### *CONSTRUCCIÓN DEL MERCADO EN EL MUNICIPIO LA VEGA (continuación)*

- ❑ Inversión 2023: RD\$ 20 MM.
- ❑ Inversión total: RD\$ 200 MM.

## Transporte

### *MEJORAMIENTO DE LA INFRAESTRUCTURA VIAL EN LA PROVINCIA LA VEGA*

- ❑ Inversión 2023: RD\$ 179 MM.
- ❑ Inversión total: : RD\$ 1,660 MM.

### *CONSTRUCCIÓN PUENTE SOBRE EL RIO CAMU, COMUNIDAD SABANETA, PROVINCIA LA VEGA*

- ❑ Inversión 2023: RD\$ 44 MM.
- ❑ Inversión total: : RD\$ 158 MM.







Hospital de Jarabacoa

## Vivienda y servicios comunitarios

---

### *CONSTRUCCIÓN PARROQUIA SAGRADO CORAZON DE JESUS, PROVINCIA LA VEGA*

- Inversión 2023: RD\$ 17 MM.
- Inversión total: RD\$ 30 MM.

### *CONSTRUCCIÓN DE FUNERARIA EN EL DISTRITO MUNICIPAL LA SABINA, MUNICIPIO CONSTANZA, PROVINCIA LA VEGA*

- Inversión 2023: RD\$ 6 MM.
- Inversión total: RD\$ 16 MM.



---

# DEMANDAS CIUDADANAS TERRITORIALES EN LA VEGA



# La Vega

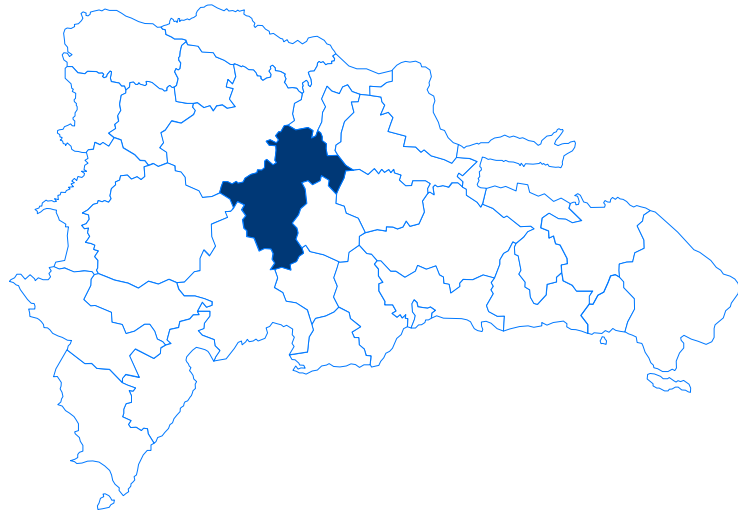

## La Vega

1 PMD  
2 CMD  
1 CDP

**138** Demandas  
**Municipales**  
registradas

**13** Demandas  
**Provinciales**  
registradas

Consejo de Desarrollo Municipal  
**CDM**



Plan Municipal de Desarrollo  
**PMD**

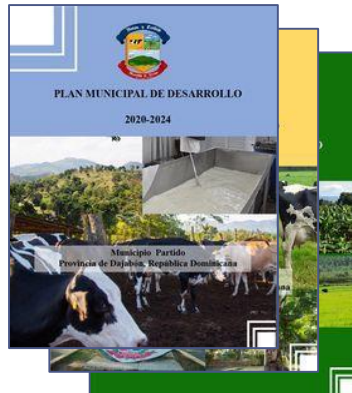

Consejo de Desarrollo Provincial  
**CDP**



Instituciones Gubernamentales



SISTEMA  
**RUDT**  
REGISTRO UNICO DE DEMANDAS TERRITORIALES



**Sectoriales**



## Demandas ciudadanas

- ❑ Definición de políticas sociales de atención a la población vulnerable del municipio Jarabacoa.
- ❑ Rehabilitación del cuartel de la Policía Nacional del municipio Jima Abajo.
- ❑ Terminación de la presa de Guaigui del municipio Concepción de la Vega.
- ❑ Canalización y muros de gaviones del río Camú del municipio Concepción de la Vega.
- ❑ Implementación de programa para el mejoramiento de condiciones socioeconómicas de mujeres cabeza de hogar del municipio Jarabacoa.

**Demandas por Tipo de Inversión**  
**59% infraestructura – 2% equipamiento**  
**– 26% capacitación 1% Recursos**  
**humanos – 7% financiamiento – 5%**  
**otros**

Institución responsable	Cantidad
MINISTERIO DE AGRICULTURA (MA)	4
MINISTERIO DE OBRAS PUBLICA Y COMUNICACIONES (MOPC)	23
MINISTERIO DE MEDIO AMBIENTE Y RECURSOS NATURALES (MIMARENA)	15
MINISTERIO DE SALUD PUBLICA (MSP)	6
MINISTERIO DE EDUCACION (MINERD)	4
INSTITUTO NACIONAL DE AGUAS POTABLES Y ALCANTARILLADOS (INAPA)	6
MINISTERIO DE INDUSTRIA Y COMERCIO Y MIPYMES (MICM)	7
MINISTERIO DE DEPORTES (MIDEREC)	8
MINISTERIO DE TURISMO (MITUR)	3
MINISTERIO DE CULTURA (MINC)	11
I011-MINISTERIO DE LA VIVIENDA Y EDIFICACIONES (MIVED)	4
MINISTERIO DE ECONOMIA, PLANIFICACION Y DESARROLLO (MEPYD)	2
MINISTERIO DE INTERIOR Y POLICIA (MIP)	6
SERVICIO NACIONAL DE SALUD (SNS)	2
INSTITUTO NACIONAL DE RECURSOS HIDRAULICOS (INDRHI)	3
MINISTERIO DE EDUCACION SUPERIOR, CIENCIA Y TECNOLOGIA (MESYC)	5
MINISTERIO DE LA MUJER (MMUJER)	2
CONSEJO NACIONAL PARA LA NIÑEZ Y LA ADOLESCENCIA (CONANI)	3
INSTITUTO NACIONAL DE FORMACION TENICO PROFESIONAL (INFOTEP)	1
MINISTERIO DE LA PRESIDENCIA (MINPRE) - DIAPE- 911-PROGRAMAS ESPECIALES	10
INSTITUTO NACIONAL DE TRANSITO Y TRANSPORTE TERRESTRE (INTRANT)	2
DEFENSA CIVIL (DC)	1
CONSEJO NACIONAL DE LA PERSONA ENVEJECIENTE (CONAPE)	3
CONSEJO NACIONAL DE DISCAPACIDAD (CONADIS)	3
CONSEJO DOMINICANO DE PESCA Y AGRICULTURA (CODOPESCA)	1
POLICIA NACIONAL (PN)	1
MINISTERIO DE ENERGIA Y MINAS (MEM)	1
MINISTERIO DE DEFENSA Y FUERZAS ARMADAS (MIDE)	2
GABINETE DE COORDINACION DE POLITICAS SOCIALES (GCPS)	4
SUPERINTENDENCIA DE BANCOS (SB)	1
CONSEJO NACIONAL DE COMPETITIVIDAD (CNC)	2
CONSEJO NACIONAL DE DROGAS (CND)	1
COMISION NACIONAL DE DEFENSA DE LA COMPETENCIA	1



Desarrollo económico, social y territorial  
en la provincia de La Vega

