

Principales políticas adoptadas en 2013

EJE 1: 42.3% líneas de acción en implementación

- Programa Vivir Tranquilo.
- Sistema Integrado de Emergencias y Seguridad 911.
- Ley Orgánica de las Fuerzas Armadas.
- Avance agenda Comisión Mixta Dominico-Haitiana.
- Comisiones de Veeduría y de Ética Pública.
- Sistema para seguimiento de compras y contratos Estatales.

EJE 2: 47.6% líneas de acción en implementación

- Asignación de 4% del PIB a la educación; Plan Nacional de alfabetización; jornada extendida; construcción de aulas; política de apoyo a los aprendizajes y capacitación a directivos y docentes.
- Eliminación cuota de recuperación; habilitación Centros de Atención Primaria y expansión red de Farmacias del Pueblo; fortalecimiento del Sistema de Vigilancia Epidemiológica; Plan nacional para reducción mortalidad materna e infantil;
- Expansión Seguro Familiar de Salud R. Subsidiado en 448,400 nuevos afiliados.
- Aumento beneficiarios Progresando con Solidaridad; incremento transferencia a RD\$825; Programa de protección al envejeciente en extrema pobreza; Apoyo al emprendedurismo y emisión 231,470 actas de nacimiento o cédulas; CAID.
- Inicio Plan Maestro Alcantarillado Sanitario Sto.Dgo. e instalación de 121 nuevos clorados.
- Convocatoria a 10 proyectos culturales en 10 regiones del país, Programa La Noche Larga de los Museos, Programa Fomento al Turismo en la Ciudad Colonial de Santo Domingo. Programa Nacional de Salud y Deportes.

EJE 3: 44.0% líneas de acción en implementación

- Reducción del déficit del SPNF a 3.6% del PIB
- Liberalización del encaje legal y expansión del crédito a sectores productivos; modificación REA; Reglamento Fideicomiso y creación sub agente bancario.
- Expansión SIGEF a 30 instituciones descentralizadas y de seguridad social.
- Instalación de 63,539 medidores de electricidad tele-medidos.
- Ventanillas únicas: inversión, formalización empresas y proyectos turísticos.
- Inicio docencia ITSC, 49,652 aplicaciones de la POMA; investigaciones aplicadas: 33 FONDOCIT, 44 IDIAF y 25 IBBII; Centro Biotecnología Reproduc. Rumiantes.
- Expansión del crédito agropecuario y a las Pymes. Modernización procesos de inocuidad y control sanitario.
- Programa +Pyme, instalación del INDOCAL y Dirección de Encadenamientos Productivos.
- Aprobación de 34 proyectos turísticos, Programa Turismo Ciudad Colonial
- Renegociación Contrato Barrick Gold. anovo a la minería artesanal

EJE 4: 47.4% líneas de acción en implementación

- Plantación 12,3 mill plantas, aprobación de 83 planes de manejo forestal; estudio sobre uso y cobertura de suelo y logro meta ODM de cobertura boscosa.
- Consolidación Programa Nacional de Restauración de Ecosistemas Degradados. Evaluación de 386 Km de costas;
- Proyecto Cuenca Río-Camú-Presa Guaiguí; diseño Presa de Monte Grande, rehabilitación y ampliación sistema de riego Cuenca Baja Yaque del Sur.
- Aprobación ley 103-13 Ley incentivo importación vehículos energía no convencional; Ley 110-13 comercio y exportación desperdicios de metales
- Centro de Excelencia para la Gestión Integral de Riesgo y Asistencia Humanitaria. Unidades de gestión de riesgos en 16 instituciones públicas
- Proyecto sobre Resiliencia Climática y Seguros Indexados; Red Dominicana de Consumo y Producción Sostenibles: Aprob. Política Nacional Cambio Climático.

Género

En 2013, 24 indicadores pueden analizarse con un enfoque de género. En 13 de ellos no se evidencia un grado de avance diferenciado entre hombres y mujeres; en los 11 restantes se está ampliando la brecha de género. En el caso de las mujeres, son más los indicadores que avanzan a un ritmo promisorio y con alta posibilidad de alcanzar la meta al 2015. Los indicadores educativos, empleo formal y trabajo infantil tienden a mostrar un sesgo favorable a las mujeres, mientras los indicadores relativos a condición de pobreza y empleo juvenil tienen un sesgo favorable a los hombres.

| Población | Avance promisorio | | Avance moderado | | Retroceso | | Estancamiento | |
|-----------|-------------------|------|-----------------|------|-----------|------|---------------|------|
| | 2012 | 2013 | 2012 | 2013 | 2012 | 2013 | 2012 | 2013 |
| Masculino | 3 | 7 | 9 | 13 | 7 | 4 | 0 | 0 |
| Femenino | 5 | 10 | 10 | 9 | 4 | 5 | 0 | 0 |
| Total | 5 | 8 | 7 | 10 | 7 | 4 | 0 | 2 |

Zona de residencia

De los 16 indicadores que en 2013 pueden analizarse en función de la zona de residencia, en la zona urbana se presentan contrastes pronunciados, ya que es mayor la presencia de indicadores que avanzan promisoriamente hacia la meta y de indicadores que han empeorado. Mientras que en la zona rural, predominan los indicadores que mejoran a un ritmo moderado pero insuficiente para alcanzar la meta al 2015.

| Zona de residencia | Avance promisorio | | Avance moderado | | Retroceso | | Estancamiento | |
|--------------------|-------------------|------|-----------------|------|-----------|------|---------------|------|
| | 2012 | 2013 | 2012 | 2013 | 2012 | 2013 | 2012 | 2013 |
| Zona urbana | 4 | 4 | 6 | 6 | 3 | 6 | 1 | 0 |
| Zona rural | 1 | 1 | 11 | 12 | 2 | 3 | 0 | 0 |
| Total | 2 | 2 | 6 | 9 | 6 | 3 | 0 | 2 |

Región de desarrollo

En 22 indicadores que pueden analizarse en función de la región de desarrollo en 2013, en las regiones Ozama, Cibao Nordeste y Yuma hay una mayor presencia de indicadores que avanzan promisoriamente. Los indicadores que avanzan a ritmo moderado predominan en las regiones Valdesia, Enriquillo y El Valle, tres regiones caracterizadas por un atraso histórico en sus indicadores sociales. La mayor presencia de indicadores en retroceso ocurrió en las regiones Cibao Sur, El Valle e Higuamo.

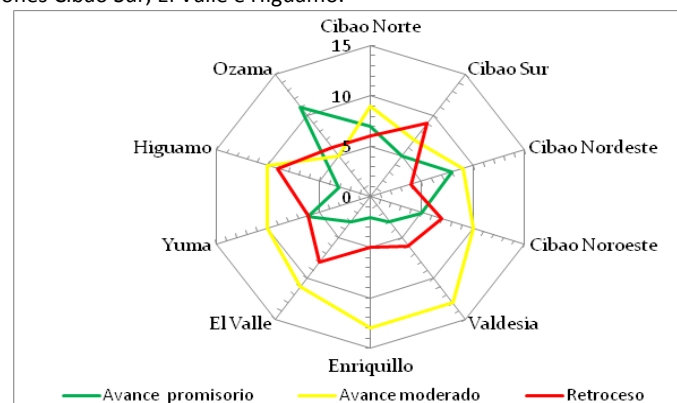

SEGUNDO INFORME ANUAL DE AVANCE EN LA IMPLEMENTACIÓN ESTRATEGIA NACIONAL DE DESARROLLO 2030, Y CUMPLIMIENTO DE LOS OBJETIVOS Y METAS DEL PLAN NACIONAL PLURIANUAL DEL SECTOR PÚBLICO

En el presente informe, el MEPYD rinde cuentas sobre la evolución durante el año 2013 de los indicadores de la END 2030 y las principales medidas adoptadas en su implementación.

➤ De los 80 indicadores de la END 2030 que cuentan con información actualizada a 2013, de continuar con el ritmo de crecimiento evidenciado entre el año base y 2013, se observa que:

- **23 indicadores han mejorado promisoriamente y tienen alta posibilidad de alcanzar la meta a 2015.**
- ★ De estos, 17 ya alcanzaron en 2013 el valor de la meta de 2015
- **32 indicadores han mejorado moderadamente y tienen baja posibilidad de alcanzar la meta al 2015.**
- ➡ **7 indicadores están estancados.**
- **18 indicadores han empeorado y se alejan de la meta al 2015.**

- En el Eje 1, 36% de los indicadores muestran mejoría y 45% está estancado o en retroceso.
- En el Eje 2, 68% de los indicadores muestran mejoría y 24 % está estancado o en retroceso.
- En el Eje 3, 48% de los indicadores mejoraron y 25 % está estancado o en retroceso.
- En el Eje 4, 50% de los indicadores mejoran y 50% no disponen de información actualizada.

➤ Las medidas de política pública adoptadas en 2013 se relacionaron con 46% de las líneas de acción de la END 2030.

➤ Los proyectos de inversión pública ejecutados en 2013 se vincularon mayormente al logro de los objetivos de los Ejes 2 y 3, representando 51% y 40% respectivamente del monto ejecutado.

➤ La cooperación al desarrollo no reembolsable recibida en 2013 se dirigió a apoyar fundamentalmente el logro de los objetivos de los Ejes 2 y 1, representando 70% y 17% de los montos desembolsados.

| Indicador | Línea base | 2013 | Logro meta 2015 |
|---|------------|------|-----------------|
| Eje 1: Un Estado social y democrático de derecho | | | |
| 1.1 Confianza en los partidos políticos | 34.5 | 34.7 | |
| 1.2 Índice de Percepción de la Corrupción (IPC) (de 10 percepción de ausencia corrupción a 0 percepción de existencia de corrupción) | 3.0 | 2.9 | |
| 1.3 Índice de Fortaleza Institucional (De 1 a 7, mayor fortaleza) | 3.2 | 3.2 | ↔ |
| 1.5 Tasa de solución casos Sistema Judicial | | | |
| Juzgados de Instrucción (%) | 75.0 | 85.0 | ★ |
| Juzgados 1ra. Instancia (%) | 83.0 | 77.0 | |
| Corte de apelación penal (%) | 67.0 | 98.0 | ★ |
| 1.6 Efectividad general de la acusación Sistema Judicial | | | |
| Juzgados de Instrucción (%) | 79.0 | 59.0 | |
| Juzgados 1ra. Instancia (%) | 74.0 | 67.0 | |
| 1.8 Tasa de homicidios (Por cien mil habitantes) | 24.8 | 19.2 | ★ |
| Eje 2: Una sociedad con igualdad de derechos y oportunidades | | | |
| 2.1 Porcentaje de población bajo la línea de pobreza extrema nacional (Línea oficial) | 11.4 | 10.1 | |
| 2.2 Número de regiones con porcentaje de población bajo la línea de pobreza extrema nacional mayor que 5% | 10.0 | 10.0 | ↔ |
| 2.3 Porcentaje de población rural bajo la línea de pobreza extrema nacional (Línea oficial) | 16.9 | 14.6 | |
| 2.4 Porcentaje de población por debajo de la línea de pobreza moderada nacional (Línea oficial) | 41.6 | 41.2 | |
| 2.5 Número de regiones con porcentaje de población por debajo de la línea de pobreza moderada mayor al 20% | 10.0 | 10.0 | ↔ |
| 2.6 Porcentaje de población rural bajo la línea de pobreza moderada (Línea oficial) | 50.4 | 51.2 | |
| 2.7 Índice de GINI (De valor mínimo 0 a valor máximo 1) | 0.49 | 0.51 | |
| 2.8 Tasa neta de cobertura educación nivel inicial (%) | | | |
| Encuesta Nacional Fuerza de Trabajo (base excluye 3 años) | 32.6 | 34.9 | |
| Registro administrativo MINERD | 38.2 | 44.0 | |
| 2.9 Tasa neta de cobertura educación nivel básica (%) | | | |
| Encuesta Nacional Fuerza de Trabajo | 94.7 | 95.2 | |
| Registro administrativo MINERD | 92.2 | 92.6 | |
| 2.10 Tasa neta de cobertura educación nivel secundario (%) | | | |
| Fuente Encuesta Nacional Fuerza de Trabajo | 51.7 | 59.9 | |
| Registro administrativo MINERD (Sin matrícula de Adultos) | 52.6 | 54.1 | |
| Registro administrativo MINERD (Con matrícula de Adultos) | 53.3 | 55.6 | |
| 2.11 Porcentaje de la PEA de 15 años y más asistiendo a programas de capacitación laboral | | | |
| Participantes en acciones formativas/PEA de 15 años y más (%) | 7.6 | 11.7 | ★ |
| 2.12 Promedio de puntajes de los estudiantes de 6to grado de primaria en la prueba de lectura LLECE/UNESCO | 421 | 456 | ★ |
| 2.13 Promedio de puntajes de los estudiantes de 3er grado de primaria en la prueba de lectura LLECE/UNESCO | 395 | 454 | |
| 2.14 Promedio de puntajes de los estudiantes de 6to grado de primaria en la prueba de matemática LLECE/UNESCO | 415 | 437 | |
| 2.15 Promedio de puntajes de los estudiantes de 3er grado de primaria en la prueba de matemáticas LLECE/UNESCO | 395 | 448 | ★ |
| 2.16 Promedio de puntajes de los estudiantes de 6to grado de primaria en la prueba de ciencias LLECE/UNESCO | 426 | 444 | |
| 2.17 Porcentaje (%) de alumnos en o por debajo del nivel II de rendimientos en las pruebas LLECE de 6to grado | | | |
| Matemáticas | 92.9 | 87.7 | |
| Lectura | 89.4 | 79.4 | ★ |
| Ciencias | 98.6 | 96.4 | |
| 2.18 Número medio de años de escolaridad de la población de 25 a 39 años | 9.4 | 9.9 | |

| Indicador | Línea base | 2013 | Logro meta 2015 |
|--|------------|------|-----------------|
| 2.19 Tasa de analfabetismo población de 15 años y más (%) | 10.5 | 9.1 | |
| 2.20 Gasto público en educación como % del PIB | 2.2 | 4.1 | |
| 2.21 Esperanza de vida al nacer (años) | 72.4 | 73.4 | |
| 2.22 Tasa de mortalidad menores de 5 años (por 1000 nacidos vivos) | 36.0 | 31.0 | |
| 2.23 Tasa de mortalidad materna (Muertes por 100,000 nacidos vivos) | | | |
| ENDESA | 159.0 | | |
| SINAVE: tasa registrada | 93.9 | 91.3 | |
| 2.24 Tasa de mortalidad asociada a la malaria (Muertes por 100,000 habitantes) | 0.14 | 0.06 | ★ |
| 2.25 Tasa de mortalidad asociada a la tuberculosis (Muertes por 100,000 habitantes) | 2.4 | 1.6 | ★ |
| 2.26 Tasa de letalidad asociada al dengue (Muertes por 100 casos) | | | |
| Tasa de letalidad por dengue hemorrágico | 4.4 | | |
| Tasa de letalidad por dengue en todas las formas clínicas | 0.40 | 0.66 | |
| 2.27 Proporción población que no alcanza mínimo de energía alimentaria (%) | 18.6 | 15.6 | ★ |
| 2.28 Tasa de desnutrición global en menores de 5 años (peso/edad) (%) | 3.1 | 3.8 | |
| 2.29 Tasa de desnutrición aguda en menores de 5 años (peso/talla) (%) | 2.2 | 2.0 | |
| 2.30 Tasa de desnutrición crónica en menores de 5 años (talla/edad) (%) | 9.8 | 6.9 | |
| 2.31 Niños(as) hijo(as) de madres VIH positivas que resultan ser positivas al testarse (%) | 10.0 | 2.5 | ★ |
| 2.32 Proporción de la población portadora de VIH con infección avanzada que tiene acceso a medicamentos antirretrovirales (%) | 71.1 | 72.3 | |
| 2.33 Gasto público en salud como % del PIB (%) | 1.4 | 1.6 | |
| 2.34 Porcentaje de la población con acceso a servicios sanitarios mejorados (%) ENDESA | 82.7 | 85.6 | |
| 2.35 Porcentaje de la población con acceso a agua de la red pública dentro o fuera de la vivienda (%) ENDESA | 86.1 | 89.7 | |
| 2.36 Porcentaje de población protegida por Seguro de Salud (%) | 42.4 | 55.6 | |
| 2.37 Tasa de desocupación ampliada de la población de 15 años y más (%) | 14.3 | 15.0 | |
| 2.38 Brecha regional de la tasa desocupación ampliada (%) | 6.4 | 9.7 | |
| 2.39 Porcentaje de población ocupada en el sector formal (15 años y más) (%) | 43.7 | 44.2 | |
| 2.40 Brecha de género en ingreso laboral por hora mujeres/promedio de ingreso laboral por hora hombres | 0.95 | 0.94 | |
| 2.41 Brecha en tasa de ocupación femenina/masculino (tasa ocupación femenina/tasa ocupación masculina, 15 años y más) | 0.55 | 0.57 | |
| 2.42 Brecha en tasa desocupación femenina/masculino (tasa desocupación femenina/tasa desocupación masculina)(%) | 2.18 | 2.38 | |
| 2.47 Niños y niñas de 6 a 14 años que trabajan (%) | 1.50 | 1.50 | ↔ |
| 2.48 Porcentaje de Jóvenes de 15 a 19 años que no estudian y están desempleados | 6.00 | 6.00 | ↔ |
| Eje 3: Una economía sostenible, integradora y competitiva | | | |
| 3.9 Índice Global de Competitividad (De 1 a 7, donde a mayor valor mayor grado de competitividad) | 3.75 | 3.77 | |
| 3.10 Tasa neta de matrícula nivel superior | 24.8 | 22.9 | |
| 3.11 Número de instituciones educación superior acreditadas a nivel internacional o por entidades acreditadoras nacionales legalmente reconocidas a nivel internacional y aceptadas por el MESCyT | 0.00 | 0.00 | ↔ |

| Indicador | Línea base | 2013 | Logro meta 2015 |
|--|-------------------------------------|-------|-----------------|
| 3.12 Número de programas formativos de educación superior acreditadas a nivel internacional o por entidades acreditadoras nacionales legalmente reconocidas a nivel internacional y aceptadas por el MESCyT | 0.00 | 13.0 | ★ |
| 3.13 Usuario de internet (Usuarios por cada 100 habitantes) | 26.8 | 45.0 | ★ |
| 3.14 Número de patentes registradas al año | 1.3 | 7.0 | ★ |
| 3.15 Índice de Infraestructura (De 1 a 7, donde a mayor valor mejor infraestructura) | 3.0 | 3.0 | ↔ |
| 3.16 Índice general de Reporte de Viajes y Turismo (WEF) (De 1 a 7, donde a mayor valor más competitivo el sector turismo) | 4.00 | 3.88 | |
| 3.17 Índice de Reporte de Viajes y Turismo (WEF): pilar sostenibilidad ambiental (De 1 a 7, donde a mayor valor mayor grado de sostenibilidad ambiental) | 4.0 | 4.19 | |
| 3.18 Participación % exportaciones dominicanas en exportaciones mundiales de bienes | 0.049 | 0.051 | |
| 3.19 Participación % exportaciones dominicanas en exportaciones mundiales de manufacturas | 0.06 | 0.04 | |
| 3.20 Participación % exportaciones dominicanas en exportaciones mundiales de productos agropecuarios | 0.10 | 0.09 | |
| 3.21 Exportaciones per cápita | | | |
| Dólares corrientes | 1,070 | 1,518 | |
| Dólares constantes 2009 | 1,070 | 1,398 | |
| 3.22 Razón exportaciones de bienes y servicios sobre importaciones de bienes y servicios | 0.75 | 0.83 | |
| 3.23 Flujo anual de inversión extranjera directa | 1,625 | 1,991 | ★ |
| 3.24 Crédito a la producción como % PIB | | | |
| Bancos múltiples a la producción bienes | 2.2 | 4.1 | |
| Sistema financiero a la producción bienes y servicios (Nuevo indicador) | 10.5 | 12.5 | |
| 3.25 Presión tributaria (ingresos tributarios como % del PIB) | 13.0 | 14.7 | |
| 3.26 Ingreso Nacional Bruto per cápita basado en el métodos Atlas (mínimo deseable en dólares corrientes internacionales) | 4,460 | 5,470 | |
| 3.27 Índice de recuperación de Efectivo en el sector eléctrico (monto real de cobranza con relación al máximo que se podría cobrar si no existiera pérdidas de ningún tipo en el mismo período) (%) | 64 (No PRA) 57.5 (Total sistema) | 63.8 | |
| 3.28 Pérdidas en el sector eléctrico (cobro por facturación/monto facturado) (%) | 38.90 | 33.1 | |
| 3.29 Niveles de cobranza en el sector eléctrico (cobro por facturación / monto facturado) (%) | 94.20 | 95.4 | ★ |
| 3.30 Monto de Subsidios del Gobierno al sector eléctrico (Millones US\$/Año) | 530 | 762 | |
| Eje 4: Una sociedad de producción y consumo ambientalmente sostenible y que se adapta al cambio climático | | | |
| 4.2 Áreas protegidas nacionales (Porcentaje del área territorial total) | 24.4 | 24.4 | ★ |
| 4.4 Eficiencia en el uso de agua en sistemas y redes de distribución de agua y su aplicación final en sistema de riego (% agua distribuida no aprovechada): Metodología de medición indirecta | 30.81 | 31.87 | |