

Seguimiento a la Inversión Pública en la Zona Fronteriza, 2025

La inversión pública desempeña un papel fundamental en el crecimiento y desarrollo de los países, ya que no solo estimula la actividad económica a través de su impacto en la demanda agregada, sino que también contribuye al incremento del stock de capital público. Esto, a su vez, impulsa la productividad de las economías [\(BID, 2024\)](#).

En este contexto, la inversión pública adquiere una relevancia aún mayor en territorios desfavorecidos como la zona fronteriza de la República Dominicana, donde el Gobierno Central está realizando esfuerzos significativos para su desarrollo. En este sentido, desde la Dirección de Políticas de Desarrollo para la Zona Fronteriza, se realiza un seguimiento detallado a la inversión pública en el territorio, con un enfoque especial en los grandes proyectos y sectores estratégicos.

Este análisis no solo permite identificar los proyectos nuevos y de arrastre que se implementarán durante el presente año, sino que también brinda una visión clara sobre la orientación de los esfuerzos en materia de desarrollo económico y social para la zona.

A grandes rasgos, se observa que las inversiones están dirigidas a fortalecer sectores clave como el comercio, el turismo, la seguridad nacional, los recursos hídricos y la generación de empleo, consolidando así un enfoque integral para el crecimiento sostenible del territorio.

Principales proyectos nuevos de inversión pública programados, Zona Fronteriza, 2025



Reconstrucción del Frente Marítimo en el municipio de Pedernales



Reconstrucción de la infraestructura vial urbana del municipio de Pedernales



Ampliación de acueducto múltiple de municipios Monción y Sabaneta

Elaborado por la DPDZF-OZF en base a datos del MEPyD y las fichas de proyectos del SNIP. Cifras preliminares a enero 2025, sujetas a cambio. Datos corresponden a los proyectos con asignación provincial, excluyendo los de extensión nacional.

Principales aspectos de la Inversión Pública programada para la Zona Fronteriza en 2025

Inversión Pública ZF 2025: Grandes Números

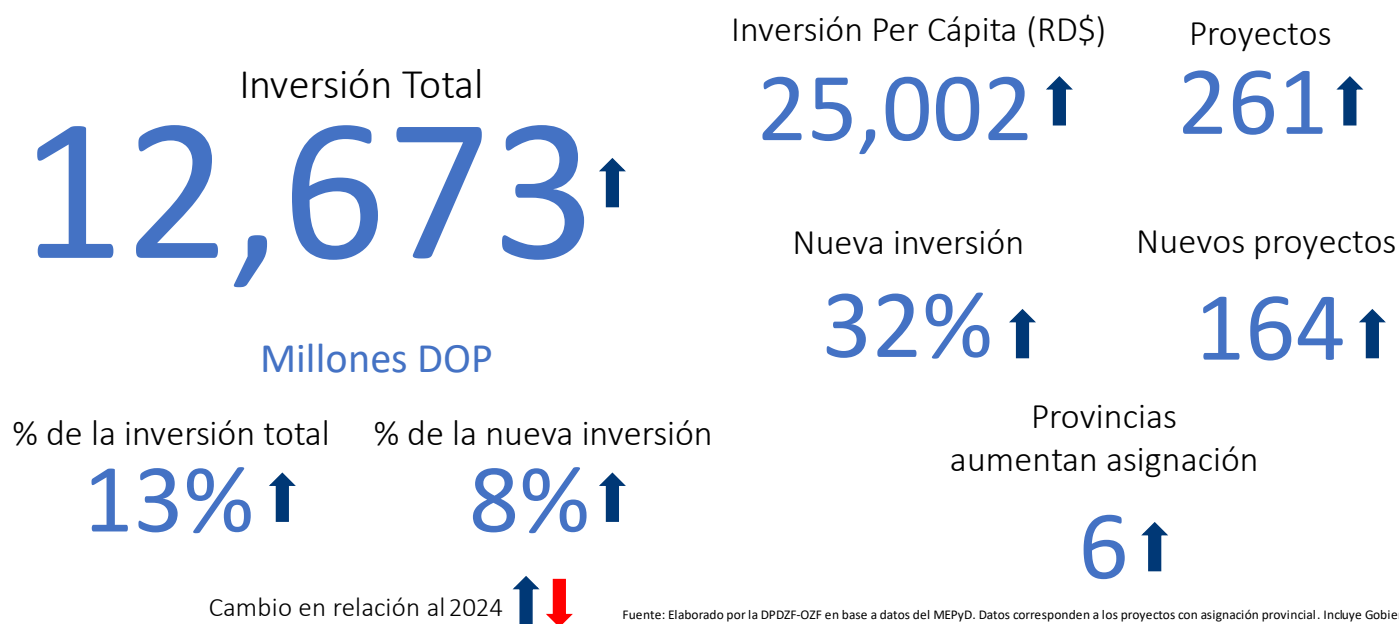

La inversión pública juega un papel fundamental como motor doméstico del crecimiento. Existe evidencia para países de diferentes niveles de desarrollo indicando que el efecto de la inversión pública sobre el crecimiento es mayor al impacto de otros tipos de gasto público (como puede ser el consumo) (Izquierdo et al. 2018).

En el caso de la zona fronteriza, la inversión pública resulta especialmente necesaria debido a las condiciones económicas del territorio, caracterizadas por altos niveles de pobreza, desigualdad y limitaciones estructurales que han afectado su desarrollo histórico.

A 2025, el territorio registra una programación de inversión pública total de 12,672 millones de pesos, lo que representa un incremento del 26.4% con respecto al año 2024 y equivale a un 13.5% de la inversión provincial prevista. A nivel nacional, Santo Domingo y el Distrito Nacional se mantienen como las provincias con mayor volumen de inversión.

Dentro del territorio, Monte Cristi (36.1%), Baoruco (15.5%) e Independencia (15.4%) concentran el 67.0% del total de la inversión pública de la zona fronteriza. En contraste, Santiago Rodríguez se ubica entre las tres provincias con menor inversión en el territorio y en todo el país.



En términos de proyectos, se contabilizan un total de 261 iniciativas, de las cuales 164 son nuevas y 97 son de arrastre. El 87.7% de estos proyectos será ejecutado por el Gobierno Central, mientras que el 6.1% corresponde a instituciones públicas y otro 6.1% a empresas privadas. Cabe destacar que la mayoría de los proyectos nuevos (94.5%), estarán a cargo del Gobierno Central, una proporción mayor en comparación con los proyectos de arrastre, donde el porcentaje es de 76.3%. Además, cuatro de los cinco proyectos con mayor asignación presupuestaria son de arrastre, evidenciando la continuidad de las políticas en el territorio y a la vez refleja su relevancia en términos de impacto económico y territorial.

Distribución de la IP por situación presupuestaria, Zona Fronteriza, 2025

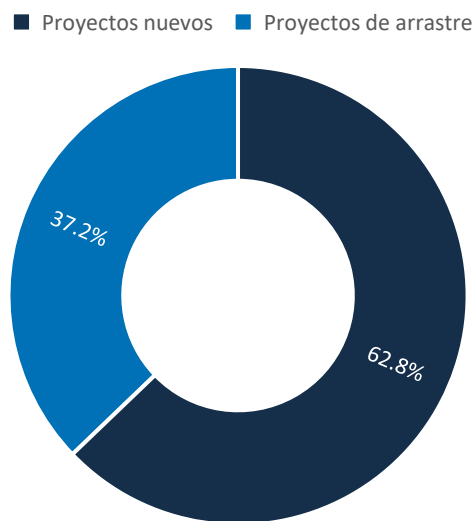

Fuente: Elaborado por la DPDZF-OZF en base a datos del MEPyD y las fichas de proyectos del SNIP, obtenidos a enero 2025. Cifras preliminares

Entre los principales proyectos programados, se encuentra el **mejoramiento del Puerto de Manzanillo y sus vías de conectividad**, que es el de mayor asignación presupuestaria. Este proyecto, de arrastre y con incidencia a nivel municipal, busca mejorar las condiciones físicas del Puerto de Manzanillo, así como optimizar la conectividad mediante la rehabilitación de la Carretera Duarte, el eje vial estratégico de mayor importancia en la República Dominicana.

Otro proyecto destacado es la **construcción de la presa de Monte Grande y la rehabilitación de la presa de Sabana Yegua**. Este proyecto incluye cinco grandes componentes de obra y un componente de estudios y diseño: la rehabilitación y complementación de la presa de Sabana Yegua, la terminación de la de Monte Grande, la rehabilitación y ampliación del sistema de riego en la cuenca baja del río Yaque del Sur, las obras para la mitigación de inundaciones y la construcción del Centro Poblado.

Por último, la **reconstrucción del frente marítimo en Pedernales**, el mayor proyecto en términos presupuestarios entre los nuevos, que se posiciona como una iniciativa clave para el impulso del desarrollo turístico en esta región mediante la mejora de infraestructura y accesibilidad. La propuesta contempla la reconstrucción del malecón y la plaza de vendedores actual, la construcción de un paseo marítimo desde el Río Pedernales hasta el Área Nacional de Recreo Playa de Cabo Rojo-Pedernales y la provisión de estacionamientos y equipamientos turísticos complementarios.

Inversión pública por sectores de incidencia

Aproximadamente el 90.0% de la inversión pública en el territorio se concentra en seis funciones: *transporte, riego, defensa nacional, educación, vivienda y servicios comunitarios, y salud*.

Distribución de la inversión pública por principales funciones, Zona Fronteriza, 2025



Fuente: Elaborado por la DPDZF-OZF en base a datos del MEPyD y las fichas de proyectos del SNIP, obtenidos a enero 2025. Cifras preliminares.

El sector *transporte* representa el 40.5% del total, equivalente a RD\$ 3,074.5 millones, destacándose como el principal componente. Dentro de este sector, el proyecto más relevante es el mejoramiento del **Puerto de Manzanillo**, que concentra más de la mitad de la inversión en transporte.

En el sector de *riego*, se han identificado seis proyectos, siendo el más significativo la terminación de **la presa de Monte Grande**, que absorbe el 86.3% de los recursos destinados a este sector en la zona fronteriza, con una asignación conjunta de RD\$ 1,891.32 millones en las provincias Baoruco e Independencia. Según el X Censo de Población y Vivienda, aproximadamente 1 de cada 4 hogares en las provincias Independencia y Baoruco obtiene agua fuera del acueducto, lo que limita la salubridad y aumenta los costos para estas familias. Si bien la presa de Monte Grande contribuirá a una mayor disponibilidad y mejor distribución del agua, su impacto para el desarrollo del área de influencia dependerá de inversiones complementarias para la mejora y ampliación de los acueductos existentes en la región Enriquillo.

En cuanto a *defensa nacional*, los proyectos más destacados son la **verja perimetral inteligente** en la frontera y la **ampliación del Sistema Nacional de Emergencias y Seguridad 911**, ambos enfocados en fortalecer la seguridad fronteriza y el acceso a servicios de emergencia.

Inversión pública por organismo ejecutor

La distribución de la inversión pública por institución ejecutora refleja el enfoque sectorial de los recursos programados. El Ministerio de Obras Públicas y Comunicaciones (MOPC), responsable de proyectos relacionados con transporte y conectividad, lidera con el 42.52% de la inversión asignada en la zona fronteriza.

Le sigue el Instituto Nacional de Recursos Hidráulicos (INDRHI), que concentra el 17.57% del presupuesto, impulsado principalmente por la ejecución de la presa de Monte Grande. Por su parte, el Ministerio de la Vivienda, Hábitat y Edificaciones (MIVHED) recibe el 8.44% del total.

Distribución de la inversión pública por principal institución ejecutora, Zona Fronteriza, 2025

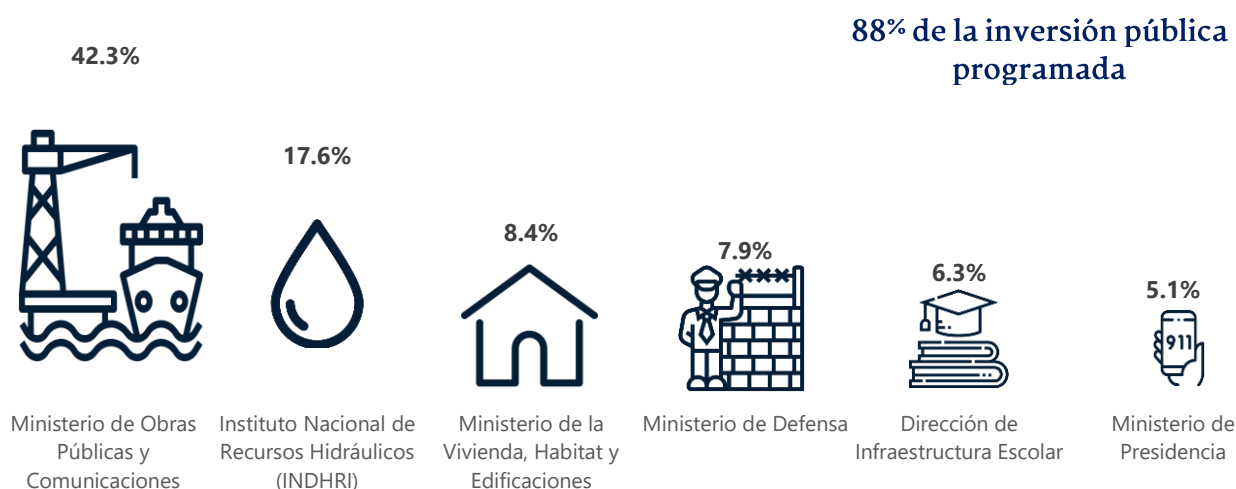

Fuente: Elaborado por la DPDZF-OZF en base a datos del MEPyD y las fichas de proyectos del SNIP, obtenidos a enero 2025. Cifras preliminares.

Otras instituciones relevantes incluyen el Ministerio de Defensa, la Dirección General de Infraestructura Escolar, el Ministerio de la Presidencia, entre otras, que desempeñan un rol clave en la ejecución de proyectos en diversos sectores estratégicos.

Nueva Inversión Pública Programada

La inversión pública programada en proyectos nuevos en la zona fronteriza asciende a RD\$ 4,049 millones. Monte Cristi (18.9%) y Pedernales (18.6%) concentran la mayor proporción de recursos.

Al analizar el destino de la nueva inversión, los esfuerzos están orientados en **Transporte, viviendas y servicios comunitarios y riego**.

Principales proyectos de Inversión Pública Programada, 2025



Reconstrucción de la infraestructura vial urbana
- Pedernales



Mejoramiento y/o reconstrucción de viviendas
- Monte Cristi, Elías Piña y Baoruco



Construcción de acueductos
- Santiago Rodríguez – Dajabón

En cuanto a los proyectos de transporte, destaca, la **reconstrucción de la infraestructura vial urbana** del municipio Pedernales directamente por la Sierra de Baoruco, que asciende a RD\$ 180 millones. Esta reconstrucción vial tiene una incidencia sobre más de **17,004** personas que residen en la zona y, dadas las características normativas de ancho de vía más drenajes longitudinales, equivalentes a 7.5 metros, se busca impactar una superficie vial total de 307,500 M² que actualmente son utilizados para el traslado de los residentes y la producción local.

Principales nuevos proyectos de infraestructura Zona fronteriza, Programación 2025

Número	Proyectos	Inversión RD\$MM
1	Reconstrucción del Frente Marítimo en el municipio de Pedernales	306.00
2	Reconstrucción de la infraestructura vial urbana del municipio de Pedernales	180.07
3	Ampliación acueducto múltiple de municipios Monción – Sabaneta zona este	151.80
4	Construcción Presa Don Miguel, municipio Loma de Cabrera	118.56
5	Reconstrucción camino vecinal Hatillo Palma – Arroyo Caña – Los Derramaderos, Guayubín	97.69
6	Reconstrucción de la infraestructura vial urbana del municipio Pepillo Salcedo	93.50
7	Rehabilitación del sistema de riego la Vigía y obras complementarios en provincia Dajabón	91.24
8	Reconstrucción camino vecinal Las Matas de Santa Cruz. Conectando con las comunidades de Los Ciruelos – Sabana al Medio – Sangre Linda – La Gorra y Partido	89.93
9	Ampliación acueducto múltiple Comendador – El Llano – Guanito	89.06
10	Reconstrucción de la infraestructura vial urbana del Municipio de Oviedo	87.00

Fuente: Elaborado por la DPDZF-OZF en base a datos del MEPyD y las fichas de proyectos del SNIP, obtenidos a enero 2025. Cifras preliminares. Se excluyen proyectos a nivel nacional y regional.



Principales nuevos proyectos de infraestructura en la Zona Norte, programación 2025

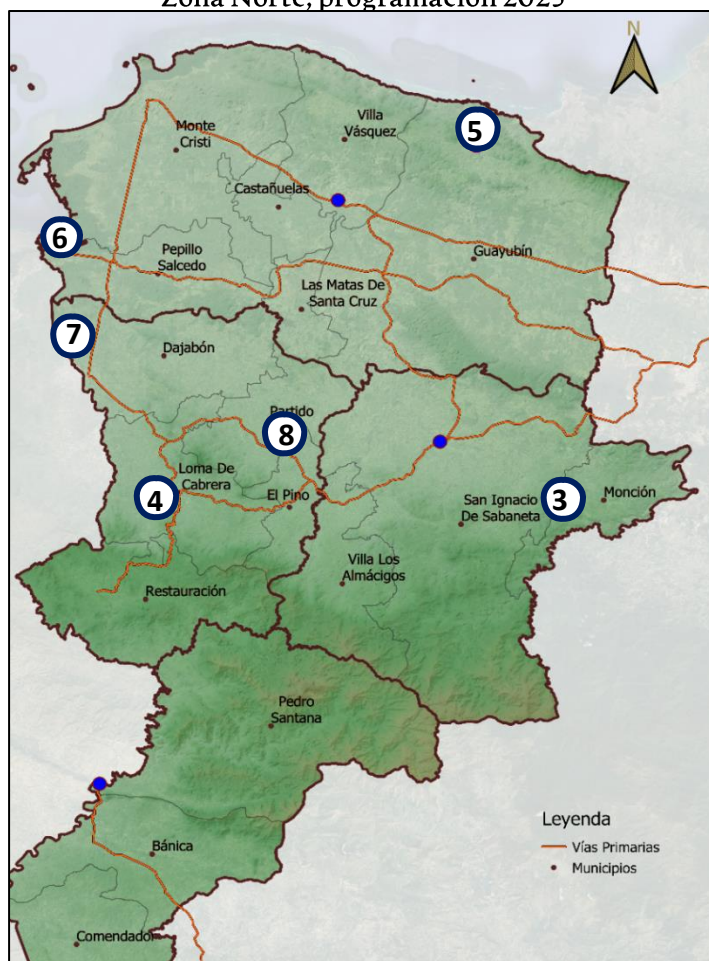

Principales nuevos proyectos de infraestructura en la Zona Sur, programación 2025

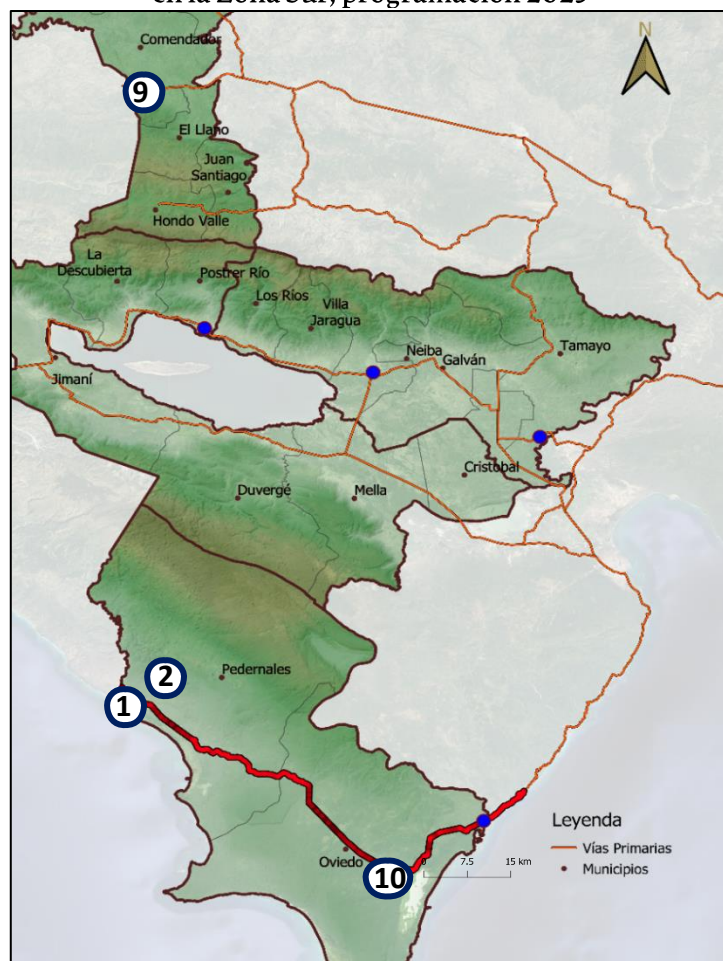

Fuente: Elaborado por la DPDZF-OZF en base a datos del MEPyD y las fichas de proyectos del SNIP, obtenidos a enero 2025. Cifras preliminares.

Asimismo, se destaca **la construcción de la presa Don Miguel**, en el municipio Loma de Cabrera, Dajabón. El objetivo de esta iniciativa es garantizar el suministro potable y el riego, también se contempla la construcción de una hidroeléctrica, para una generación de 10.25 (GwH/ Año). En cuanto a viviendas y servicios comunitarios, se contempla la ampliación acueducto múltiple municipios Monción-Sabaneta zona este, Santiago Rodríguez.

En esa línea, Elías Piña, Baoruco y Monte Cristi están contempladas en el proyecto de **mejoramiento y/o reconstrucción de 100 mil viviendas a nivel nacional**, considerando componentes como: techo, paredes, piso, puertas, ventanas o la ampliación de alguna habitación, igualmente, la construcción total de la vivienda realizada en el mismo lugar donde se encontraba originalmente. Este proyecto va dirigido a las familias de ingresos mínimos y en extrema pobreza.

Los proyectos previamente mencionados atacan las principales problemáticas resaltadas en los distintos informes del *Monitor de la Frontera*. Se recuerda que el acceso al agua en el territorio es limitado con el 51.5% de los hogares sin acceso a agua todos los días. De igual forma, se pone de

manifiesto que el 77.3% de los hogares de la zona a 2022 tenían techo de zinc, piso de tierra y otras condiciones de viviendas vulnerables.

Los proyectos de inversión pública analizados no solo se diseñan para solucionar las principales problemáticas del territorio, sino que también generan una serie de **externalidades positivas** que fortalecen el desarrollo económico, social y ambiental de la zona fronteriza. Iniciativas como el **Mejoramiento del Puerto de Manzanillo, Iniciativas relacionadas al sector turismo en Pedernales** y la **Presa de Monte Grande** tienen un impacto directo en la productividad y competitividad del territorio, impulsando sectores como el comercio, el turismo y el acceso a servicios básicos.

En este sentido, tanto la teoría económica como la literatura empírica sugieren que la inversión pública puede aumentar los ingresos de un territorio además de ser una herramienta de política para escapar del bajo crecimiento (OCDE, 2016). ¹ Por lo mismo, a continuación, se presentan los principales proyectos de inversión pública de la zona fronteriza, analizando su impacto y posibles externalidades positivas de los proyectos.

Proyecto	Impacto	Posibles externalidades positivas
Mejoramiento Puerto de Manzanillo y sus Vías de Conectividad	Ayudarán a reducir costos y tiempos del transporte de carga, aumentando el movimiento de contenedores en la terminal portuaria originados en sector agrícola-industrial y zonas francas del noroeste del país.	Impulso del comercio, aumento de la inversión privada, mayor competitividad de productos nacionales en mercados internacionales.
Construcción Presa de Monte Grande	Avance en la seguridad hídrica del país y, además, es una obra vital para la mitigación de inundaciones que brindará inmediata seguridad a las más de 51 comunidades del suroeste, históricamente afectadas por las crecidas del río Yaque del Sur.	Reducción de enfermedades originadas por almacenamiento de agua como el dengue, fortalecimiento de la producción agrícola por acceso a riego, estabilidad en el suministro de agua potable.
Construcción Verja Perimetral Inteligente Frontera República Dominicana-Haití	Seguridad nacional, control migratorio eficiente, fomento del comercio formal, entre otros.	Reducción del tráfico ilícito, aumento de la seguridad ciudadana, mejora en la gestión de recursos aduaneros.
Ampliación del Sistema Nacional de Atención a Emergencias y Seguridad 9-1-1, Fase II	Respuesta más rápida y eficiente a emergencias, reducción de la criminalidad.	Mayor confianza en la seguridad pública, mejora del capital humano.

¹ Fournier, J. (2016), "The Positive Effect of Public Investment on Potential Growth", *OECD Economics Department Working Papers*, No. 1347, OECD Publishing, Paris, <https://doi.org/10.1787/15e400d4-en>.

Proyecto	Impacto	Posibles externalidades positivas
Recuperación de la Cobertura Vegetal en Cuencas Hidrográficas	Protección de los recursos hídricos y la biodiversidad, prevención de la erosión y degradación del suelo, control de inundaciones, aumento de la producción agrícola.	Reducción de emisiones de CO ₂ , mejora de la calidad del aire, conservación de ecosistemas naturales y fauna local.
Mejoramiento de 100,000 Viviendas en la República Dominicana	Mejora en la calidad de vida, reducción de la pobreza, mejoras en salubridad, entre otros.	Mayor estabilidad social, reducción de enfermedades asociadas a viviendas precarias, incremento en el valor del suelo y desarrollo urbano.
Reconstrucción del Frente Marítimo en el Municipio de Pedernales	Impulso al turismo local, generación de empleos, promoción del patrimonio local y cultural, cohesión social.	Dinamización de la economía local, atracción de inversión privada en el sector turístico, fortalecimiento de la identidad cultural de la región.
Construcción Hospital Municipal de Dajabón	Mejora del acceso a la atención médica, reducción de la mortalidad y morbilidad, generación de empleos, ahorro para las familias, entre otros.	Reducción de traslados a otros centros de salud, mejora en la calidad de vida de la población, atracción de profesionales de la salud a la zona.
Construcción Hospital Municipal Villa Vásquez	Mejora del acceso a la atención médica, reducción de la mortalidad y morbilidad, generación de empleos, ahorro para las familias, entre otros.	Fortalecimiento del sistema de salud local, reducción de la saturación en hospitales de ciudades cercanas, mejora en los indicadores de salud pública.
Mejoramiento de la Conectividad para la Transformación Digital	Reducción de la brecha digital, desarrollo social, económico, educativo y tecnológico.	Expansión del acceso a la educación en línea, mayor competitividad en el mercado laboral, impulso a la innovación y emprendimiento digital.