



GOBIERNO DE LA
REPÚBLICA DOMINICANA

ECONOMÍA, PLANIFICACIÓN
Y DESARROLLO



Panorama Sectorial

Dirección de Análisis Económico
Sectorial

VICEMINISTERIO DE ANÁLISIS
ECONÓMICO Y SOCIAL

Diciembre
2024



**ECONOMÍA, PLANIFICACIÓN
Y DESARROLLO**

MINISTERIO DE ECONOMÍA, PLANIFICACIÓN Y DESARROLLO (MEPYD)

PÁVEL ISA CONTRERAS, MINISTRO

VICEMINISTERIO DE ANÁLISIS ECONÓMICO Y SOCIAL (VAES)

ALEXIS CRUZ RODRÍGUEZ, VICEMINISTRO

DIRECCIÓN DE ANÁLISIS ECONÓMICO SECTORIAL (DAES)

EVALINA GÓMEZ PAULINO, DIRECTORA

COORDINADORES SECTORIALES:

YELIDÁ BLANCO GARCÍA

MARÍA MAJLUTA YEB

ESPECIALISTAS SECTORIALES:

RAFAEL MORLA FRÍAS

ROSALÍA CALVO CLÚA

JAVIER TAVARES GARCÍA

YASIRIS ALCÁNTARA

ANALISTAS SECTORIALES:

REBECA ORTEGA SOSA

JUDITH AQUINO MÉNDEZ

APOYO EDITORIAL:

DIRECCIÓN DE COMUNICACIÓN DEL

MINISTERIO DE ECONOMÍA, PLANIFICACIÓN Y DESARROLLO

OFICINAS GUBERNAMENTALES, BLOQUE B. AV. MÉXICO, GAZCUE. SANTO DOMINGO, REPÚBLICA DOMINICANA

WWW.MEPYD.GOB.DO

RESUMEN DE INDICADORES

●● Color identifica efecto **positivo** o **negativo**

Agro

- El valor acumulado de las exportaciones agropecuarias hasta diciembre presentó un aumento de 44.3% al compararse con el mismo periodo del año anterior.

Industrias

- En diciembre, el valor real de la demanda de productos manufacturados registró un aumento de 0.4% al compararse con el mismo mes del año anterior.
- Para 2024, el valor real de las exportaciones de manufactura local presentó un aumento de 30.0% respecto al año anterior.
- Las exportaciones manufactureras de zonas francas mostraron una reducción de 1.3% al compararse con enero-diciembre 2023.

Servicios

- El turismo mostró un desempeño negativo al registrar 682.1 mil arribos vía aérea de extranjeros no residentes (ENR), para una variación interanual de -0.1%. En 2024, el país recibió 7.1 millones de ENR.
- Las operaciones totales reales del sector comercio ascendieron a RD\$1,923,040.1 millones, inferior en 3.7% al compararse con enero-diciembre 2023.
- El índice de movilidad del transporte terrestre de carga registró una variación interanual de 4.8%, de igual forma, el transporte de pasajeros registró un aumento de 2.4%.

Financiamiento

- El saldo adeudado real de los sectores productivos registró un aumento interanual de 8.8%.
- Los préstamos dirigidos a la actividad agropecuaria, en términos reales, registraron una variación interanual de -1.6%.

AGROPECUARIA

Precios

En diciembre, el **índice de precios de productos agrícolas** se situó en 126.4 puntos, una variación mensual de 1.6%. La evolución está explicada principalmente por el aumento en los precios del plátano verde (0.77 p.p.), el ají cubanela (0.63 p.p.) y la habichuela pinta (0.22 p.p.).

Por otra parte, el **índice de precios de productos pecuarios** se situó en 128.2 puntos, para una variación mensual de -1.1%. Este comportamiento está explicado principalmente por la disminución en el precio del pollo procesado (-0.72 p.p.).

Para enero, la FAO pronostica que la inflación interanual de los alimentos en República Dominicana cierre en 1.8%¹, con una dinámica decreciente; se detecta una aceleración anormalmente alta en los precios diarios de los alimentos.

Exportaciones

En diciembre, el valor de las **exportaciones agropecuarias** fue de US\$109.5 millones, equivalente a un incremento interanual de 132.6%.

Al cierre de año, sumaron un valor de US\$ 1,131.2 millones, para una variación interanual de 44.3%. Este comportamiento es explicado principalmente por los aumentos en el volumen y valor exportado de cacao en grano hacia Estados Unidos e India; de tabaco en rama hacia China; y de huevos hacia Cuba.

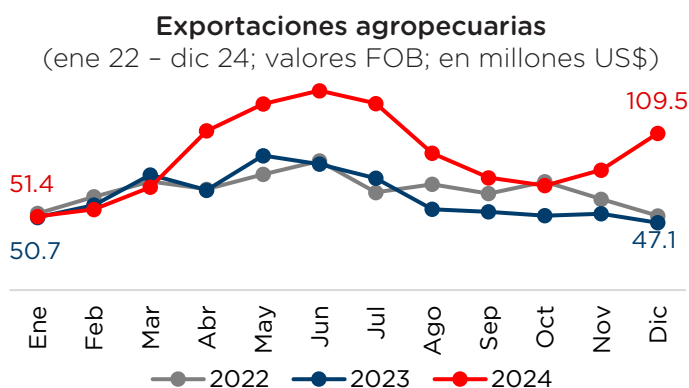

Nota: se considera exportaciones agropecuarias a una selección de alimentos no procesados e insumos para la industria, entre los capítulos 1 y 24 dentro del sistema armonizado de comercio internacional. Cifras preliminares sujetas a rectificación. Fuente: elaborado por la DAES con datos de la DGA.

¹ Datos diarios de la FAO actualizados al 14 de enero 2024.

INDUSTRIAS

Manufactura

Demanda de productos manufacturados

El **valor real de la demanda de productos manufacturados**, indicador que integra las exportaciones manufactureras locales, las operaciones internas de la manufactura y las exportaciones manufactureras de zonas francas alcanzó al cierre de año RD\$108,666.3 millones, equivalente a un crecimiento interanual de 0.4%.

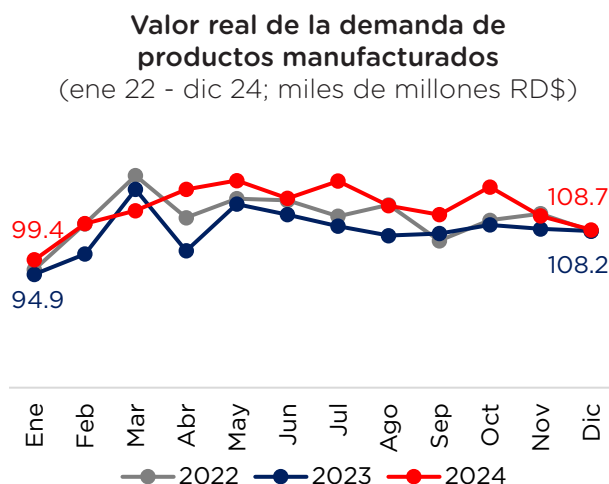

Nota: este indicador integra las operaciones de manufactura local, las exportaciones nacionales de manufacturas y las exportaciones manufactureras de zonas francas. En esta edición los valores fueron deflactados con el IPC de alimentos y bebidas no alcohólicas (promedio 2019=100) debido a que las series de índice de precios elaborados por la ONE no serán actualizadas hasta el cierre del primer trimestre de 2025. Fuente: Elaborado por la DAES con datos de la DGA y la DGII.

En el comportamiento interanual de diciembre inició el resultado de las **exportaciones de manufactura local**, las cuales presentaron un aumento de 30.0%. En cambio, las **exportaciones de zonas francas** y las **operaciones reales de manufactura local** presentaron disminuciones de 1.3% 0.8%, respectivamente.

En términos acumulados, este indicador ha alcanzado RD\$1,384,465.3 millones, valor superior en 6.4% al registrado en igual período del año anterior. Este desempeño es explicado, principalmente, por las operaciones reales de manufactura local, las cuales ascendieron a RD\$982,999.2 millones, para un aumento interanual de 5.6%.

Aunque con una menor incidencia, las exportaciones manufactureras de zonas francas se

ubicaron en RD\$326,595.7 millones, para un aumento de 6.9%, al comparar con enero-diciembre 2023. Este comportamiento fue explicado, principalmente, por el incremento del valor exportado de instrumentos médicos (5.1 p.p.) y cigarras y cigarritos (0.6 p.p.).

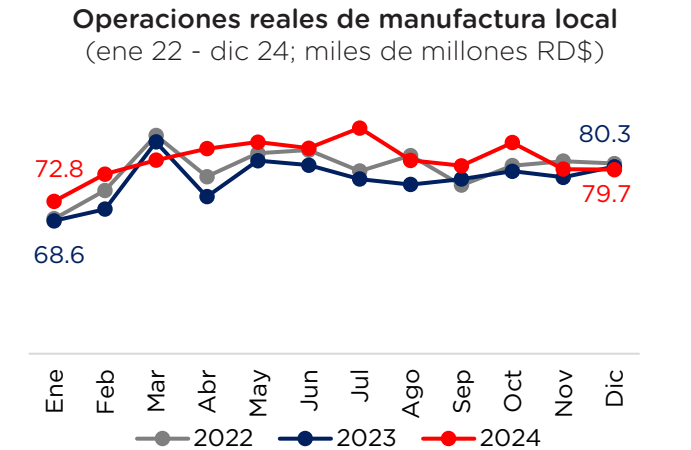

Nota: En esta edición los valores fueron deflactados con el IPC de alimentos y bebidas no alcohólicas (promedio 2019=100) debido a que las series de índice de precios elaborados por la ONE no serán actualizadas hasta el cierre del primer trimestre de 2025. Cifras preliminares sujetas a rectificación. Fuente: elaborado por la DAES con datos de la DGII y la DGA.

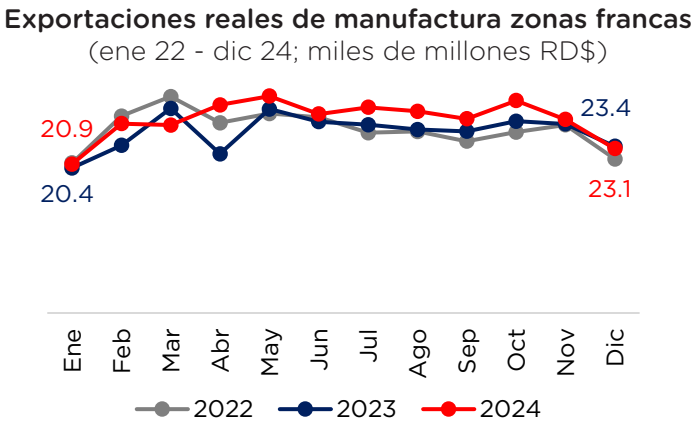

Nota: En esta edición los valores fueron deflactados con el IPC de alimentos y bebidas no alcohólicas (promedio 2019=100) debido a que las series de índice de precios elaborados por la ONE no serán actualizadas hasta el cierre del primer trimestre de 2025. Cifras preliminares sujetas a rectificación. Fuente: elaborado por la DAES con datos de la DGA.

En cuanto a las exportaciones de la manufactura local, en 2024 se ubicaron en RD\$74,870.3 millones, equivalente a un aumento de 16.0% respecto al año anterior, explicado principalmente por los aumentos correspondientes al azúcar de caña (2.2 p.p.) y los aceites de petróleo (1.4 p.p.).

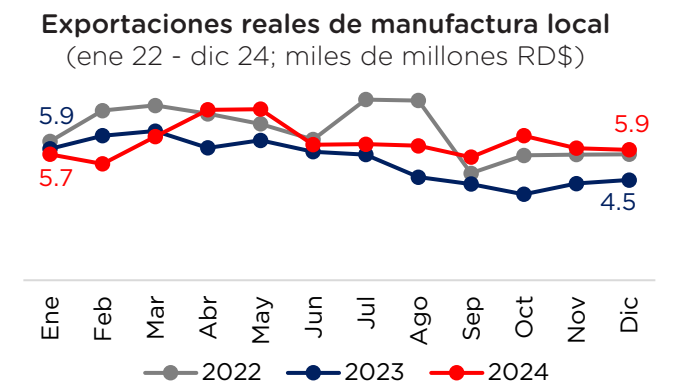

Nota: En esta edición los valores fueron deflactados con el IPC de alimentos y bebidas no alcohólicas (promedio 2019=100) debido a que las series de índice de precios elaborados por la ONE no serán actualizadas hasta el cierre del primer trimestre de 2025. Cifras preliminares sujetas a rectificación. Fuente: elaborado por la DAES con datos de la DGII.

Construcción

Importaciones de la construcción

En diciembre, el **valor real de las importaciones de materiales de construcción** alcanzó US\$103.9 millones, lo cual representó un crecimiento interanual de 50.3%. Este comportamiento es explicado principalmente por los aumentos de los productos laminados planos de hierro o acero sin alear (13.6 p.p.) y los productos de construcción y sus partes, de hierro o acero (4.2 p.p.), entre otros productos. Al cierre del año, el valor real de las importaciones de materiales de construcción alcanzó los US\$1,356.9 millones, para un aumento interanual de 2.1%.

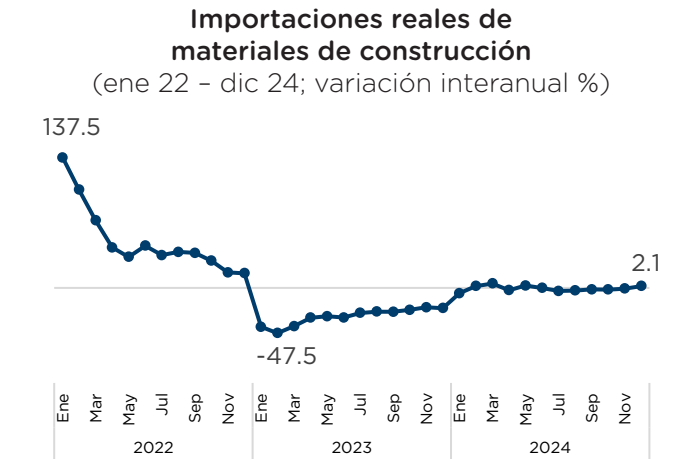

Nota: este indicador contempla las importaciones de cal viva, cemento hidráulicos, placas de plásticos, maderas, piedras de construcción, manufacturas de yeso, placas y baldosas de cerámica, productos intermedios de hierro o acero, tubos y perfiles huecos, entre otros. En esta edición los valores fueron deflactados con el IPC de vivienda (promedio 2018=100) debido a que las series de índice de precios elaborados por la ONE no serán actualizadas hasta el cierre del primer trimestre de 2025 Fuente: elaborado por la DAES con datos de la DGA.

SERVICIOS

Turismo

La **llegada de extranjeros no residentes (ENR)** se situó en 682,166 turistas al cierre de diciembre 2024, para una disminución de 0.1%, equivalente a 0.5 mil turistas menos. En 2024, la llegada de turistas alcanzó los 7.1 millones, lo que equivale a una variación interanual acumulada de 5.9%.

Llegada de extranjeros no residentes vía aérea
(ene 22 - dic 24, en miles)

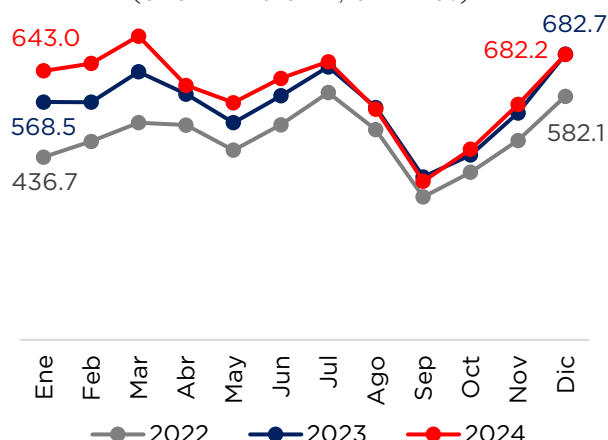

Cifras preliminares sujetas a rectificación. Fuente: elaborado por la DAES con datos de BCRD.

En el referido periodo, 34.3% de los ENR que visitaron el país fueron nacionales estadounidenses. En términos interanuales, los arribos de estos turistas disminuyeron en 2.3%. Luego de los estadounidenses, la mayor cantidad de turistas fueron nacionales canadienses (17.9%), colombianos (5.6%), argentinos (4.3%), puertorriqueños (2.4%), brasileños (2.3%), franceses (2.3%) e ingleses (2.1%), entre otros.

Por otro lado, de acuerdo con datos del Sistema de Inteligencia Turística (SITUR), la tasa de ocupación hotelera abierta aumentó en 0.4 p.p. respecto a diciembre 2023. Esto es explicado por el incremento registrado en Sosúa - Cabarete (7.6 p.p.), Boca Chica - Juan Dolio (4.4 p.p.), Romana - Bayahibe (1.5 p.p.) y Bávaro - Punta Cana (1.0 p.p.).

Comercio

En diciembre, las **operaciones totales reales de la actividad comercio** sumaron RD\$166,679.0 millones, lo que se traduce en un aumento interanual de 7.7%. En 2024, estas operaciones ascendieron a RD\$1,923,040.1 millones, inferior en 3.7% al compararse con el año anterior.

Índice de operaciones totales del comercio
(ene 22 - dic 24; 2018=100)

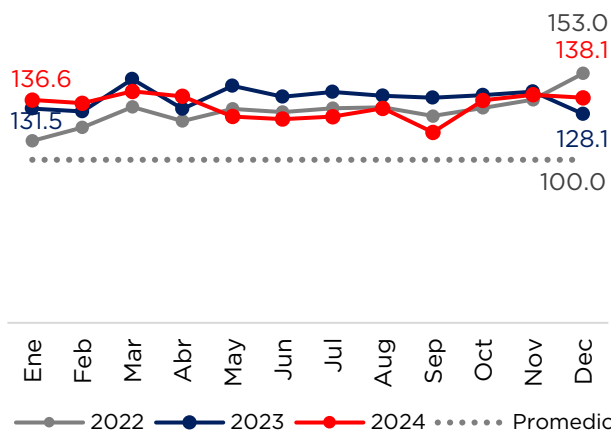

Cifras preliminares sujetas a rectificación. Fuente: elaborado por la DAES con datos de DGII.

Transporte

El **índice de movilidad de transporte terrestre de carga** presentó un aumento interanual de 4.8%, de igual manera, el transporte de pasajeros registró un incremento de 2.4%.

Evolución del índice de movilidad del transporte terrestre de carga y de pasajeros interurbano
(ene 23 - dic 24; ene 2020=100)

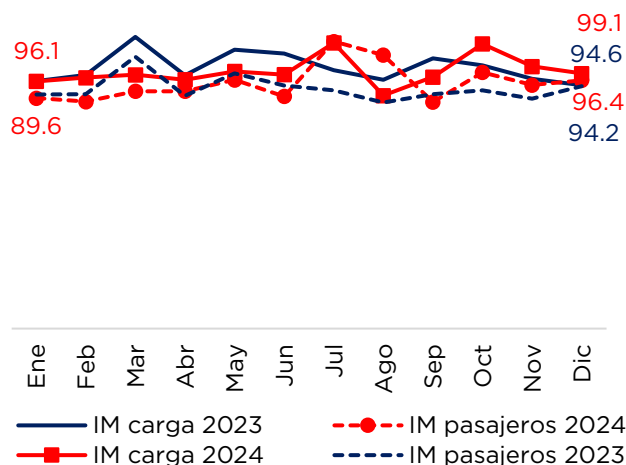

Cifras preliminares sujetas a rectificación. Fuente: elaborado por la DAES con datos de RD Vial y MOPC.

El **índice de operaciones totales del transporte** fue de 129.1 puntos, equivalentes a RD\$17,952.6 millones, para una variación interanual de 5.5%. En enero-diciembre, estas operaciones ascendieron a RD\$210,012.5 millones, lo que significó un incremento de 0.7% respecto al mismo periodo del año anterior.

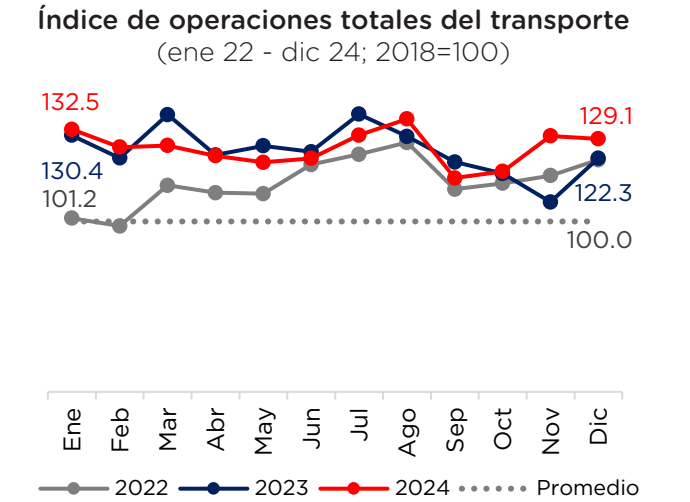

Cifras preliminares sujetas a rectificación. Nota: incluye el transporte vía, aérea, acuática, terrestre y por tuberías. En esta edición los valores fueron deflactados con el IPC de transporte (promedio 2018=100) debido a que las series de índice de precios elaborados por la ONE no serán actualizadas hasta el cierre del primer trimestre de 2025. Fuente: elaborado por la DAES con datos de DGII.

FINANCIAMIENTO

En diciembre, el **saldo adeudado real de los sectores productivos**, es decir, el valor del saldo adeudado luego de sustraer la inflación ascendió a RD\$807.6 mil millones, equivalente a un aumento interanual de 8.8%.

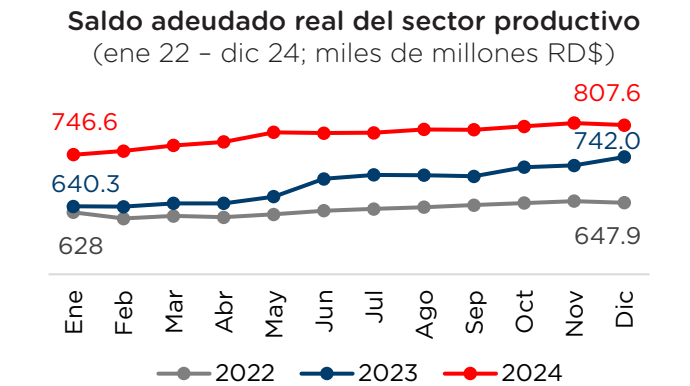

Nota: En esta edición los valores fueron deflactados con el IPC de alimentos y bebidas no alcohólicas, de vivienda, de transporte, hoteles y restaurantes, otros servicios diversos y el IPC general (promedio 2018=100) debido a que las series de índice de precios elaborados por la ONE no serán actualizadas hasta el cierre del primer trimestre de 2025. Fuente: Elaborado por la DAES con datos del BCRD.

El comportamiento interanual se debió principalmente al crecimiento de los préstamos reales canalizados a los sectores: comercio (10.3%), electricidad y agua (54.9%), construcción (12.4%), actividades inmobiliarias (13.0%), hoteles bares y restaurantes (9.3%), entre otros. El sector agropecuario registró la única una variación negativa (-1.6%) durante el año 2024.

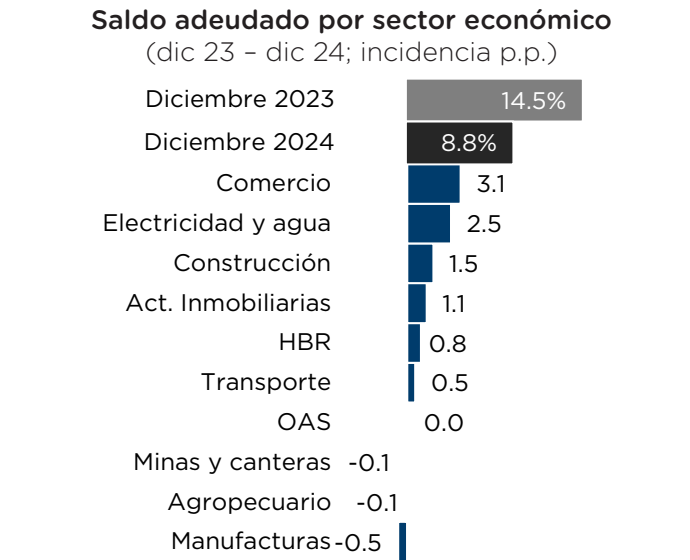

Cifras preliminares sujetas a rectificación. Fuente: elaborado por la DAES con datos del BCRD.

Por otro lado, el **saldo adeudado real de las microempresas** fue de RD\$62.5 mil millones, equivalente a un aumento interanual de 8.5%, inferior en 25.5 p.p. al registrado en el mismo mes del año anterior.

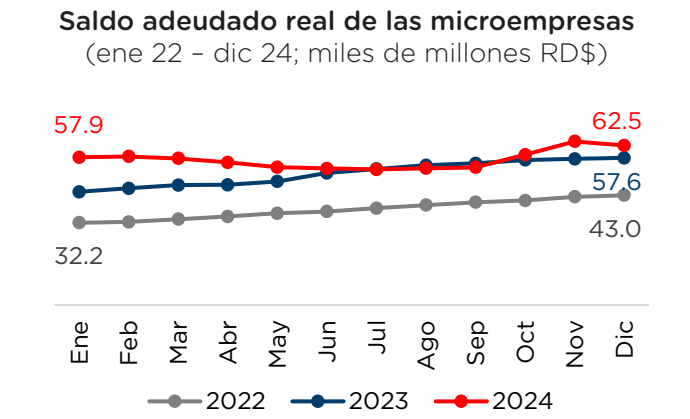

Nota: En esta edición los valores fueron deflactados con el IPC por artículos (promedio 2018=100) debido a que las series de índice de precios elaborados por la ONE no serán actualizadas hasta el cierre del primer trimestre de 2025. Cifras preliminares sujetas a rectificación. Fuente: elaborado por la DAES con datos del BCRD.

El **saldo adeudado real para adquisición de viviendas** ascendió a RD\$333.0 mil millones, equivalente a un aumento interanual de 12.0%.

Saldo adeudado real de adquisición de vivienda
(ene 22 – dic 24; miles de millones RD\$)

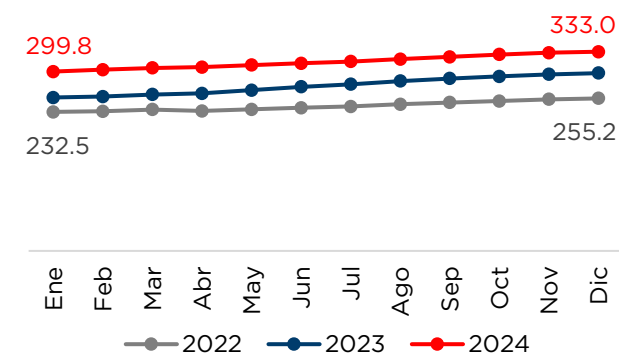

Nota: En esta edición los valores fueron deflactados con el IPC de vivienda (promedio 2018=100) debido a que las series de índice de precios elaborados por la ONE no serán actualizadas hasta el cierre del primer trimestre de 2025. Fuente: elaborado por la DAES con datos del BCRD.

En cuanto a los préstamos al consumo, el saldo adeudado real fue de RD\$473.8 mil millones, equivalente a un aumento interanual de 11.1%.

Así, el saldo adeudado real consolidado del sector privado ascendió a RD\$1,677.0 mil millones, para un incremento interanual de 10.1%, y se encuentra distribuido en: 48.2% en el sector productivo, 28.3% en préstamos al consumo, 19.9% en préstamos para adquisición de viviendas y 3.7% en préstamos hacia las microempresas.

Saldo adeudado real del sector consumo
(ene 22 – dic 24; miles de millones RD\$)

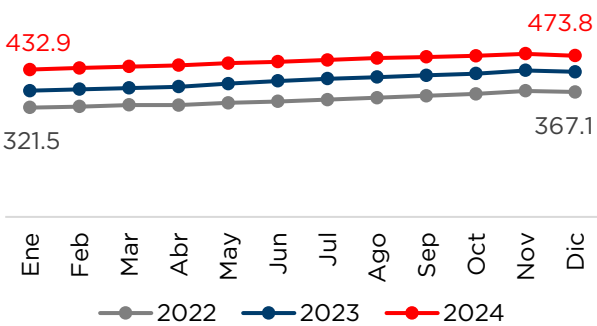

Nota: En esta edición los valores fueron deflactados con el IPC por artículos (promedio 2018=100) debido a que las series de índice de precios elaborados por la ONE no serán actualizadas hasta el cierre del primer trimestre de 2025. Cifras preliminares sujetas a rectificación. Fuente: elaborado por la DAES con datos del BCRD.

Saldo adeudado real consolidado del sector privado
(diciembre 2024; participación %)

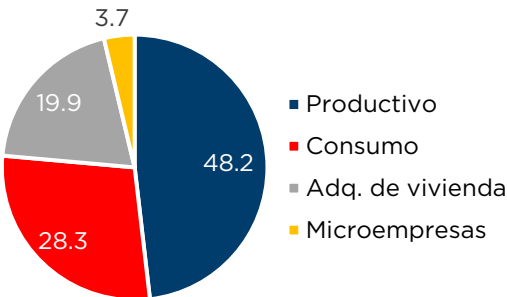

Nota: En esta edición los valores fueron deflactados con el IPC de alimentos y bebidas no alcohólicas, de vivienda, de transporte, hoteles y restaurantes, otros servicios diversos y el IPC general (promedio 2018=100) debido a que las series de índice de precios elaborados por la ONE no serán actualizadas hasta el cierre del primer trimestre de 2025. Cifras preliminares sujetas a rectificación. Fuente: elaborado por la DAES con datos del BCRD.





GOBIERNO DE LA
REPÚBLICA DOMINICANA

**ECONOMÍA, PLANIFICACIÓN
Y DESARROLLO**

**#somoseconomía #somosplanificación
#somosdesarrollo**



MINECONOMIARD | <https://mepyd.gob.do/>