



GOBIERNO DE LA
REPÚBLICA DOMINICANA

ECONOMÍA, PLANIFICACIÓN
Y DESARROLLO

PRECIOS AGROPECUARIOS ANÁLISIS Y SEGUIMIENTO

RUBRO DEL MES
YAUTÍA (COCO)

Mayo 2023

MINISTERIO DE ECONOMÍA, PLANIFICACIÓN Y DESARROLLO

MINISTRO:
Pavel Isa Contreras

VICEMINISTERIO DE ANÁLISIS ECONÓMICO Y SOCIAL
(VAES)

VICEMINISTRO:
Alexis Cruz Rodríguez

DIRECCIÓN DE ANÁLISIS ECONÓMICO SECTORIAL
(DAES)

DIRECTORA:
Evalina Gómez

ESPECIALISTA SECTORIAL:
Javier Tavares

ANALISTA SECTORIAL I:
Judith Aquino
Rebeca Ortega

APOYO EDITORIAL:

Dirección de Comunicaciones del Ministerio de Economía, Planificación y Desarrollo

Oficinas Gubernamentales, Bloque B. Av. México, Gazcue. Santo Domingo, República Dominicana
www.mepyd.gob.do

 MINECONOMIARD

 <https://issuu.com/> <https://mepyd.gob.do/>

Descripción informe

El informe de “Precios agropecuarios: Análisis y seguimiento”, constituye una fuente de **información relevante y oportuna sobre los precios al consumidor** de los principales bienes agroalimentarios del país, que **sirve como insumo para la toma de decisiones de los diferentes agentes económicos** que forman parte de los canales de comercialización del sector agropecuario. Con una **periodicidad mensual**, el informe **recopila los precios a nivel de supermercados y mercados minoristas**, lo que **permite realizar comparaciones intermensuales y análisis de tendencia**, a través de **índices de precios agregados para los bienes agrícolas y pecuarios**.

En cada entrega, también se incluye una sección denominada “**Rubro del mes**”, donde se **presentan un conjunto de indicadores e informaciones económicas del sector agropecuario**, que permiten dar respuesta a las variaciones, tendencias y patrones estacionales que influyen directamente en el comportamiento de los precios del producto analizado.

Adicionalmente, el **informe incorpora las principales políticas** que inciden en los **precios de los productos locales y el seguimiento de indicadores nacionales e internacionales**, tales como el **índice de precios al consumidor (IPC)** y el **índice de precios internacionales de los alimentos de la FAO**.





- » De los **46 artículos agropecuarios listados en este informe**, el 45.7% registró bajas en sus precios con respecto al mes anterior. En promedio, las **reducciones** se ubicaron en torno al 4.1% y se observaron en todas las categorías de productos, a excepción de las oleaginosas y los cereales.
- » El limón persa fue el producto que presentó **mayor disminución** en sus precios, -30.3% con respecto al mes anterior. Este comportamiento sigue lo pronosticado por el índice de estacionalidad de este producto, al haber alcanzado su punto más alto en el mes de abril y empezar su descenso hasta el mes de septiembre.
- » El artículo que presentó el **mayor incremento** de precio fue el aguacate criollo, con un 53.0%.
- » La categoría de productos pecuarios, que incluye el pollo, el huevo y los diferentes cortes de carne de res y cerdo, registraron una **disminución** de precios en 5 de sus 9 artículos.
- » En la categoría de hortalizas, se presentó un **incremento** en 9 de los 14 productos que conforman la categoría. El **aumento** promedio fue de 2.1%.
- » Es importante destacar la **reducción** en precios que han presentado, durante el año en curso, la batata (-12.1%), plátano verde (-10.2%), pepino (-9.0%), ajíes morrón (-7.3%), brócolis (-6.6%) y coliflor (-6.3%).

NACIONAL

IPC - MAYO 2023



La **inflación interanual para mayo 2023 fue de 4.43%**. La variación intermensual se ubicó en -0.20%. En lo que respecta al índice de precios del grupo alimentos y bebidas no alcohólicas, se registró una variación de -0.63% con respecto al mes anterior.

INTERNACIONAL

Índice de precios de los alimentos
de la FAO - MAYO 2023



Los **precios internacionales registraron una variación intermensual de -2.7% e interanual de -21.4%**. En mayo se registraron caídas significativas en los precios de los aceites vegetales, los cereales y los productos lácteos que compensaron el aumento en los precios del azúcar y las carnes. Actualmente, el índice de precios de los alimentos de la FAO se sitúa en 124.3

En mayo 2023, el índice de precios de productos agrícolas, se ubicó en 112.3 puntos, equivalente a un incremento de 0.6% al comparar con el mes anterior. Por otra parte, el índice de precios de productos pecuarios, se situó en 131.9 puntos, equivalente a una disminución mensual de 0.2%.¹

GRÁFICO 1. Índice de precios de productos agrícolas, Ene 21 - May 23



GRÁFICO 2. Índice de precios de productos pecuarios, Ene 21 - May 23



NOTA: A partir de la edición de abril 2023, se incluyen nuevos productos en el índice de precios agrícolas y pecuario. Por lo tanto, los resultados de este índice no deben compararse con los de las ediciones anteriores.
FUENTE: Dirección de Análisis Económico Sectorial (DAES) con datos del Ministerio de Agricultura.

¹ Estos índices están compuestos por los productos que cuentan con ponderadores en el IPC publicados por el BCRD y que además el Ministerio de Agricultura levante sus precios. El índice de productos agrícolas está compuesto por: ají cubanela, ajo, auyama, berenjena, brócolis, coliflor, coco seco, guandul en grano, guineo verde, guineo maduro, habichuelas (gira, roja y negra), lechosa, lechuga, limón persa, ñame, papa, pepino, piña, plátano, repollo, tomates (bugalú y ensalada), verdurita, yautías (blanca y coco), yuca y arroz (selecto, super selecto y superior). El índice de productos pecuarios está compuesto por: chuletas (ahumada y fresca), pierna de cerdo, huevos, pollos y carne de res bola.

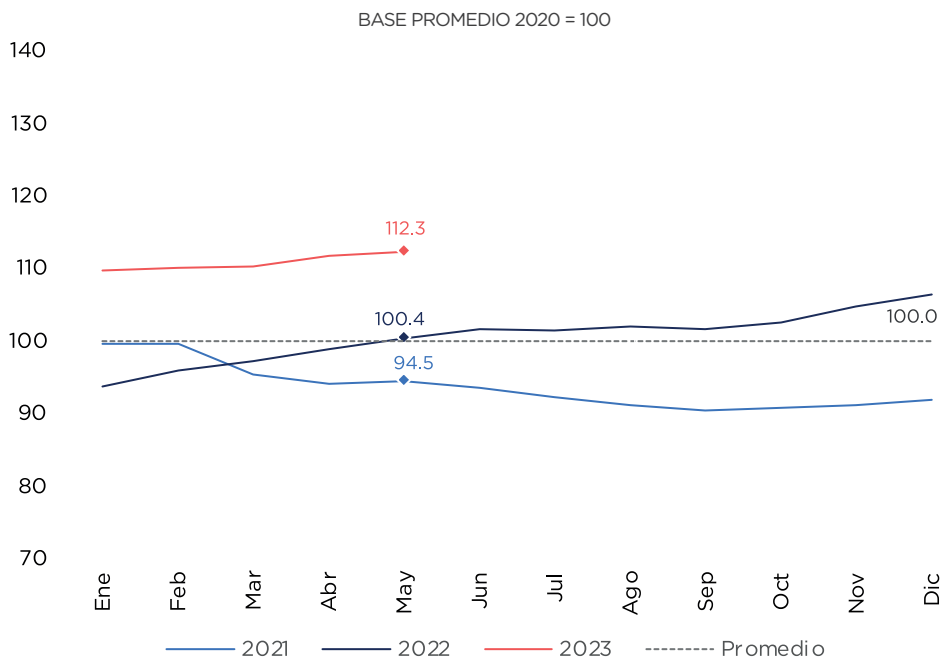
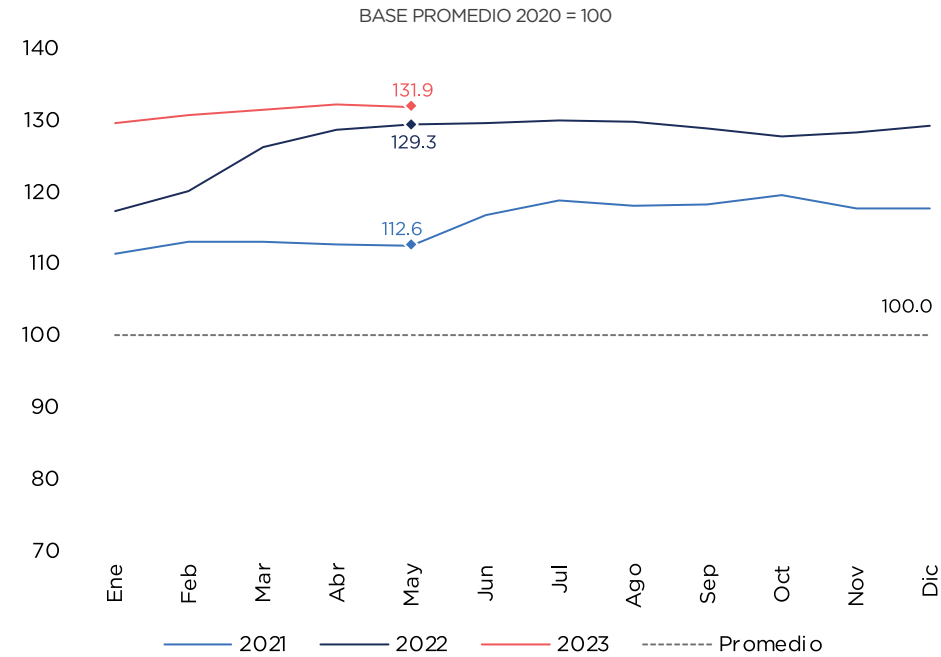
Categoría / Producto	Dic-22	Abr-23	May-23	Variación %	
				Abr 23-May 23	Dic 22-May 23
Oleaginosas					
Coco seco (uds)	50.0	50.3	50.6	0.6%	1.3%
Cereales					
Arroz Selecto (lb)	32.0	32.2	33.6	4.4%	5.2%
Arroz Super Selecto (lb)	33.9	34.4	36.2	5.2%	6.9%
Arroz Superior (lb)	25.5	25.4	27.0	6.4%	5.7%
Hortalizas					
Ajíes Cubanela (lb)	36.6	38.7	38.8	0.4%	6.1%
Ajíes Morrón (lb)	78.0	76.2	72.3	-5.1%	-7.3%
Ajo (lb)	116.1	120.2	122.0	1.5%	5.2%
Cebolla Roja (lb)	51.2	48.9	48.2	-1.5%	-5.8%
Berenjena (lb)	28.3	26.5	28.7	8.3%	1.2%
Tomate Bugalú (lb)	37.6	37.1	37.5	1.1%	-0.2%
Tomate Ensalada (lb)	37.5	37.1	37.5	1.0%	-0.2%
Auyama (lb)	21.5	23.9	24.9	4.1%	15.5%
Brócolis (lb)	58.5	54.4	54.6	0.4%	-6.6%
Coliflor (lb)	58.8	56.0	55.1	-1.6%	-6.3%
Lechuga (Repollada) (lb)	44.3	45.0	45.2	0.3%	1.9%
Pepino (lb)	20.7	19.5	18.9	-3.5%	-9.0%
Repollo (uds)	90.6	85.8	87.6	2.1%	-3.3%
Verdurita (Paq/1.5 lb)	172.4	174.2	166.9	-4.2%	-3.2%
Leguminosas					
Guandul Verde (lb)	119.9	132.2	120.1	-9.2%	0.1%
Habichuelas Blancas (lb)	67.0	66.8	66.0	-1.1%	-1.4%
Habichuelas Negras (lb)	65.2	66.8	65.5	-1.9%	0.6%

Categoría / Producto	Dic-22	Abr-23	May-23	Variación %	
				Abr 23-May 23	Dic 22-May 23
Habichuelas Pinta (lb)	67.4	69.6	68.0	-2.3%	0.9%
Habichuelas Rojas (lb)	83.3	85.5	84.9	-0.7%	1.9%
Frutales					
Limón Persa (doc)	70.1	188.9	131.7	-30.3%	87.7%
Aguacate criollo (uds)	49.3	34.6	53.0	53.0%	7.6%
Piña (MD2) (uds)	87.4	85.6	85.6	0.0%	-2.0%
Sandía (uds)	260.5	278.9	276.8	-0.8%	6.3%
Zapote (Kiwes) (uds)	35.1	36.0	36.4	1.0%	3.6%
Lechosa (Red Lady) (uds)	90.2	95.1	84.0	6.4%	10.7%
Guineo Maduro (uds)	8.1	9.7	9.8	0.7%	20.7%
Musáceas					
Guineo Verde (uds)	7.1	8.6	8.8	2.7%	23.3%
Plátano verde (uds)	23.7	23.6	21.3	-9.8%	-10.2%
Pecuarios					
Huevos (uds)	7.1	8.1	8.0	-0.6%	12.5%
Pollo entero fresco (Lb)	81.0	81.2	81.3	0.1%	0.4%
Bola (Res) (lb)	237.4	237.9	238.2	0.1%	0.3%
Cadera (Res) (lb)	237.9	238.7	238.2	-0.2%	0.1%
Pecho (Res) (lb)	128.3	125.1	127.7	2.1%	-0.5%
Rotí (Res) (lb)	297.6	301.0	308.6	2.5%	3.7%
Chuleta Fresca (Cerdo) (lb)	148.4	160.5	157.6	-1.8%	6.2%
Pierna (Cerdo) (lb)	118.8	131.6	125.6	-4.5%	5.7%
Chuleta ahumada (Cerdo) (lb)	130.0	132.0	129.7	-1.8%	-0.2%
Raíces y Tubérculos					
Batata (lb)	30.8	27.4	27.1	-1.0%	-12.1%

PRECIOS AGROPECUARIOS
ANÁLISIS Y SEGUIMIENTO

Categoría / Producto	Dic-22	Abr-23	May-23	Variación %	
				Abr 23-May 23	Dic 22-May 23
Papa (lb)	30.4	33.8	33.5	-1.0%	10.0%
Yuca encerada (lb)	28.6	31.1	33.4	7.4%	17.0%
Ñame (lb)	57.0	66.6	63.9	-4.1%	12.2%
Yautía Coco (lb)	64.7	69.9	72.0	3.0%	11.3%

FUENTE: Dirección de Análisis Económico Sectorial con datos del Ministerio de Agricultura. **NOTA:** N/D se refiere a la ausencia de datos en el periodo en cuestión.

■ **COLOR ROJO** se refiere a incrementos superiores al 20.0%, ■ **COLOR AMARILLO** a incrementos superiores al 10.0% e inferiores al 20.0%



Durante el mes de mayo, los precios promedio de algunos de los principales productos agropecuarios en mercados minoristas y supermercados muestran diferencias importantes. En específico, los precios en supermercados del aguacate (criollo), la habichuela pinta y la papa se encuentran por encima del precio en mercados en un 112.0%, 26.4% y 18.8%, respectivamente. En productos como el pollo, la chuleta ahumada y el arroz superior, se observan brechas más reducidas. En el caso del plátano verde tiene un precio mayor en mercados que en supermercados por un 25.4%.

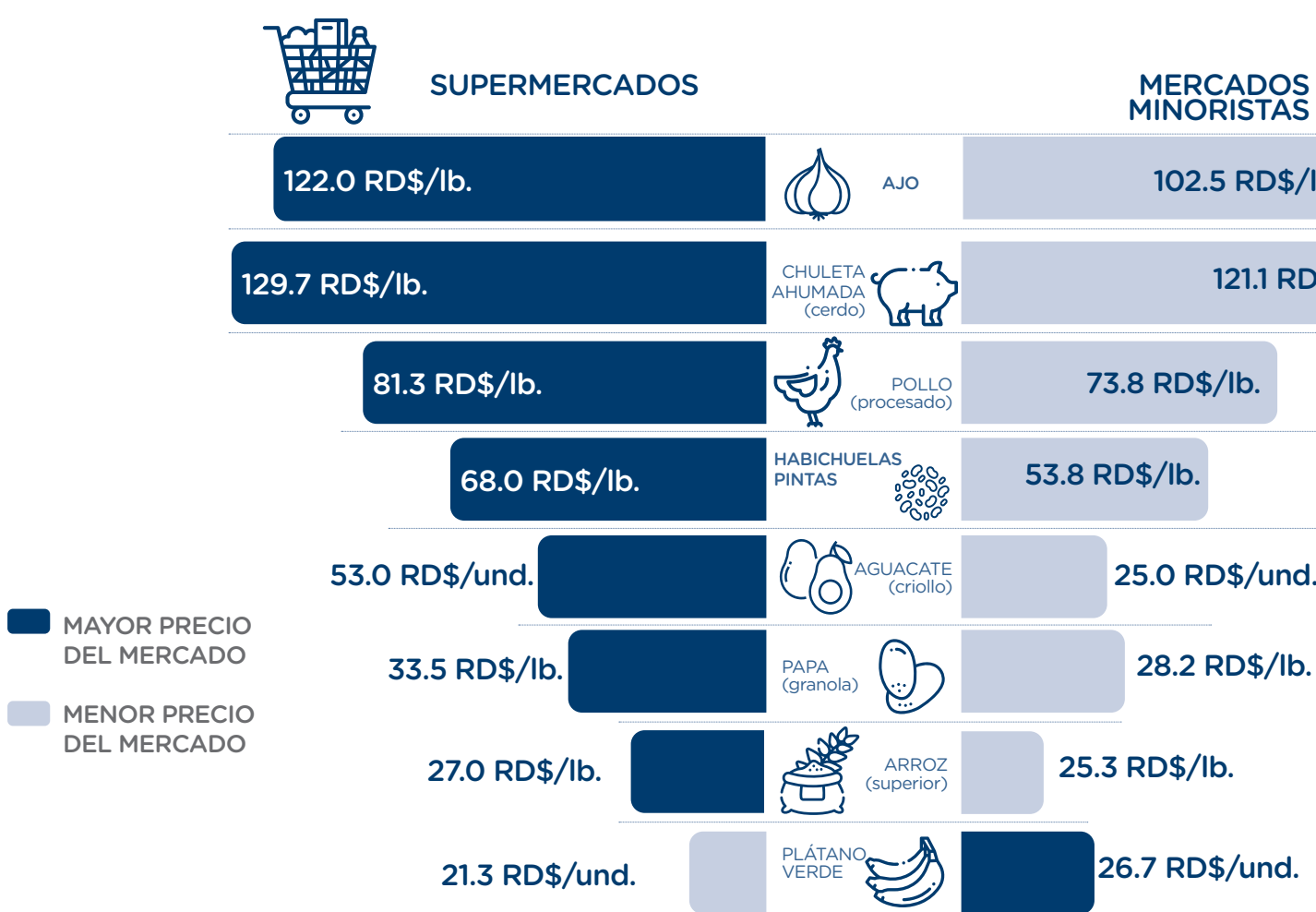

*Minoristas. Incluye los mercados de Los Mina, Villa Consuelo, Nuevo, Conaprope, Cristo Rey y Mercadom.

ENERO

- » **Gobierno dispuso** la suspensión durante 15 días de la exportación de huevos a otros mercados, para evitar un incremento en su precio y asegurar el abastecimiento del mercado nacional. De igual forma, anunció el levantamiento de la suspensión de la exportación de harina.
- » **Gobierno está pignorando** diversos rubros con una inversión general que ronda los RD\$12,000 millones en procura de garantizar la seguridad alimentaria.
- » **Gobierno** entrega 60 millones de pesos a asociaciones productoras de ajo de Constanza.
- » **Agricultura** a través de AGRODOSA paga más de RD\$116 millones a productores afectados por Fiona en el Nordeste.
- » **Gobierno y productores** de huevos acuerdan aumentar su producción y garantizar suministros y precios estables al país.

FEBRERO

- » **Se inauguró** un moderno arco de aspersion, para efectuar tratamientos de cuarentena y para proteger cultivos de banano y plátano, en el puerto de Manzanillo, en Montecristi.

MARZO

- » Ante sequía en zonas ganaderas, **Ministerio de Agricultura activa** plan de asistencia.
- » **Agricultura anuncia** riego selectivo de cultivo ante la sequía.
- » **La Comisión Nacional Arroceras y el gobierno dominicano** lograron acordar la banda de precio del arroz para la cosecha que se inicia, sin alteración del precio al consumidor.
- » **El gobierno, a través del INESPRES,** apoya con la compra de cosechas a productores de aguacate de diferentes lugares del país.

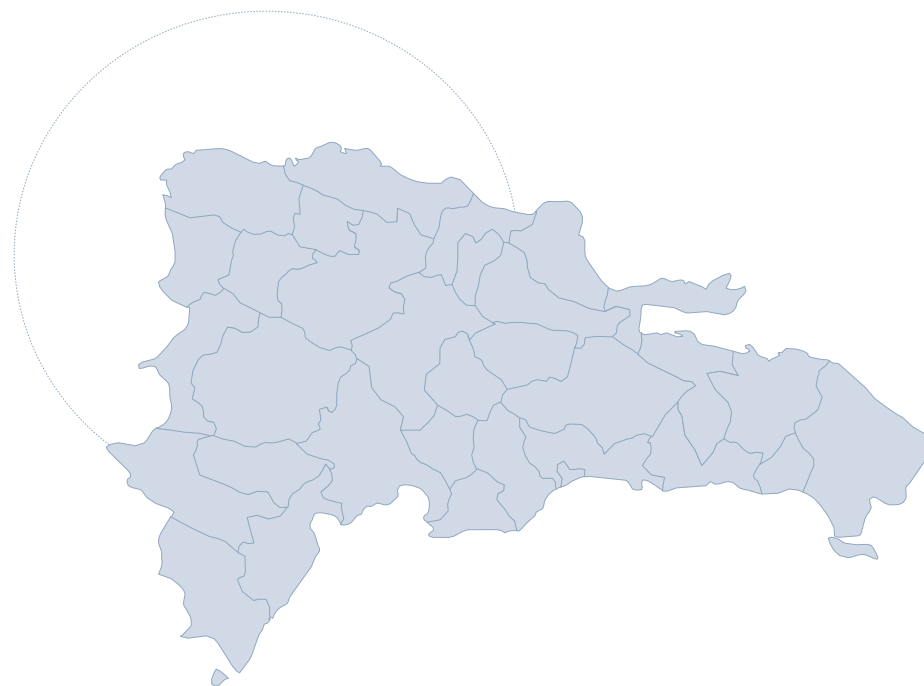

ABRIL

- » **Presidente Abinader anuncia apoyo** de RD\$400 millones para pignoración de arroz. Asimismo, el ministro de Agricultura, Limber Cruz, entregó RD\$341 millones para continuar subsidiando el sector arrocero y mantener la estabilidad en el precio de este cereal.
- » **El Ministerio de Agricultura** está llevando a cabo un programa de incentivo a la producción de coco del país, mediante la capacitación a técnicos y productores de este rubro.
- » La Regional Nordeste del Ministerio de Agricultura presentó el programa **“Siembra tu patio”**, basado en aumentar la producción agrícola y garantizar la seguridad alimentaria de la región.
- » Presidente Abinader encabeza lanzamiento programa **“A comer: del Campo al colmado”** que abaratará precios de alimentos canasta básica familiar.
- » **El Ministerio de Agricultura entregó** un subsidio de RD\$50 millones a pequeños y medianos productores avícolas.
- » **Gobierno entregó** 30 mil pacas a ganaderos de Puerto Plata para mitigar la sequía, de forma que se pueda alimentar el ganado ante la falta de pasto.

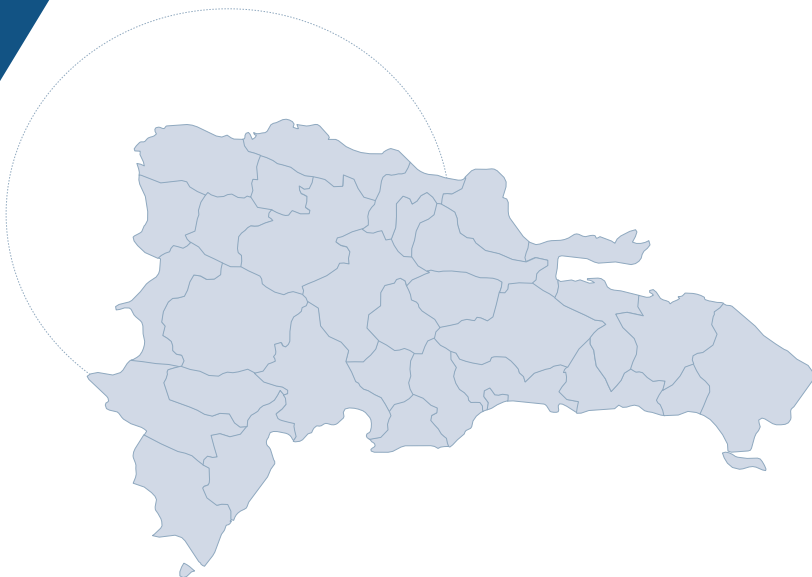

MAYO

- » Gobierno anuncia **renovará 100 mil tareas de cacao** en zonas afectadas por Fiona.
- » **Ministerio de Agricultura entrega** plantas a productores de Arroyo al Medio.
- » Plan de Desarrollo San Juan **entrega RD\$80 millones a productores de cebolla** de Vallejuelo.
- » Presidente Abinader **dispone la reactivación de la Comisión Nacional de Política Bananera**.
- » Plan «**A Comer del Campo al Colmado**» iniciará en Santo Domingo Oeste.
- » **INESPRES rebaja cartón de huevos a 130 pesos** por disposición de la Presidencia de la República.
- » Ministerio de Agricultura **entrega 22 tractores y material de siembra** a productores de Villa Altigracia, El Seibo y Valverde para continuar programa de siembra masiva de alimentos.

YAUTÍA (COCO)

En mayo, el precio promedio de la yautía (coco) en los mercados se ubicó en RD\$56.3 por libra, presentando un **aumento** de 101.6% al comparar con mayo 2022. En los supermercados, el precio promedio se ubicó en RD\$72.0 por libra, equivalente a un **aumento** de 70.7% con respecto al mismo mes del año anterior.

Comparando ambas series de tiempo, es posible determinar que los precios de la yautía (coco) en los supermercados muestran **mayor estabilidad**, presentando variaciones desde -8.3% hasta 13.9%. Sin embargo, en los mercados oscilan entre -12.2% y 14.4%.

GRÁFICO 3. Precio de la yautía (coco), RD\$/libra, may 21 - may 23

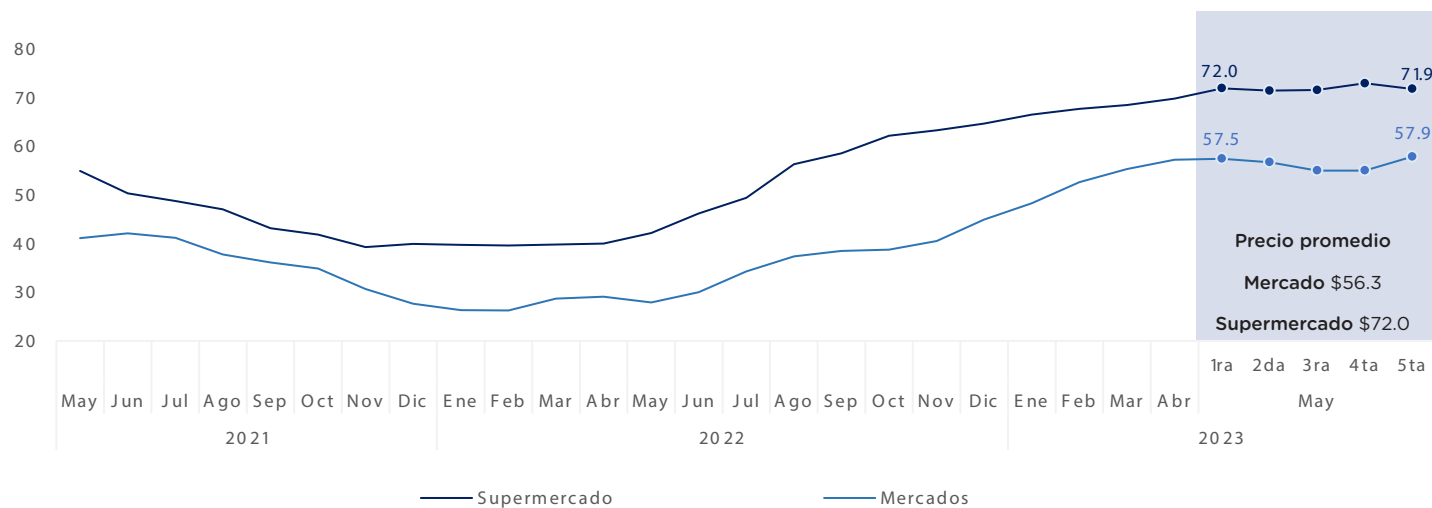

FUENTE: Dirección de Análisis Económico Sectorial (DAES) con datos del Ministerio de Agricultura.



ÍNDICE ESTACIONAL

El comportamiento de los precios de la yautía coco puede estar explicado por un factor estacional. La tendencia al alza de este producto está pronosticada para el periodo comprendido entre los meses de abril a junio, donde para el mes de mayo podemos observar que se registra el nivel de precio más alto al presentar una variación de 101.6% con respecto al mes anterior.

GRÁFICO 4. Índice estacional de los precios de la yautía (coco), 1997-2019

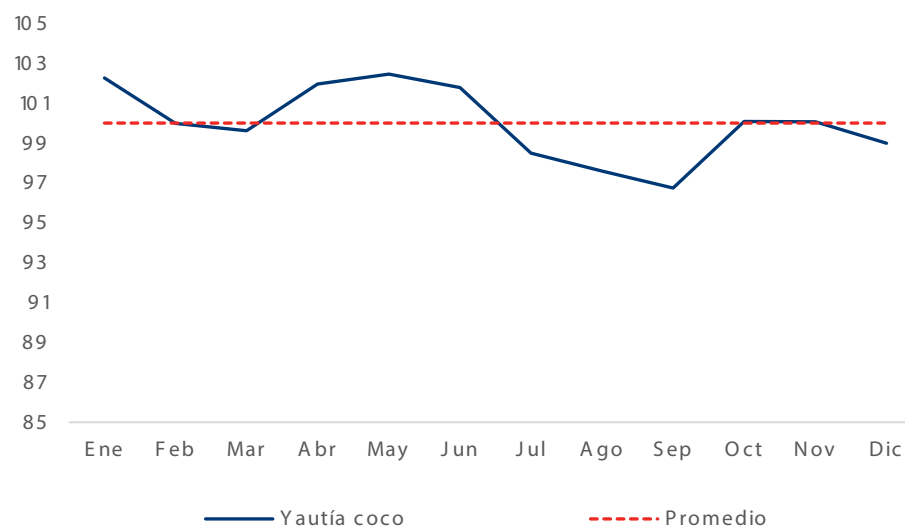

FUENTE: Dirección de Análisis Económico Sectorial (DAES) con datos del Ministerio de Agricultura.



MÁRGENES de comercialización

Los márgenes de comercialización de la yautía (coco), que identifican la proporción del precio final del producto que queda en los diferentes agentes económicos que intervienen en el canal de comercialización, están significativamente concentrados en productores y supermercados, con una participación del precio final de 69.7%. Se destaca la participación de los productores, que representan un margen de comercialización de 39.2%.

GRÁFICO 5. Márgenes de comercialización de la yautía (coco), 2016-2022

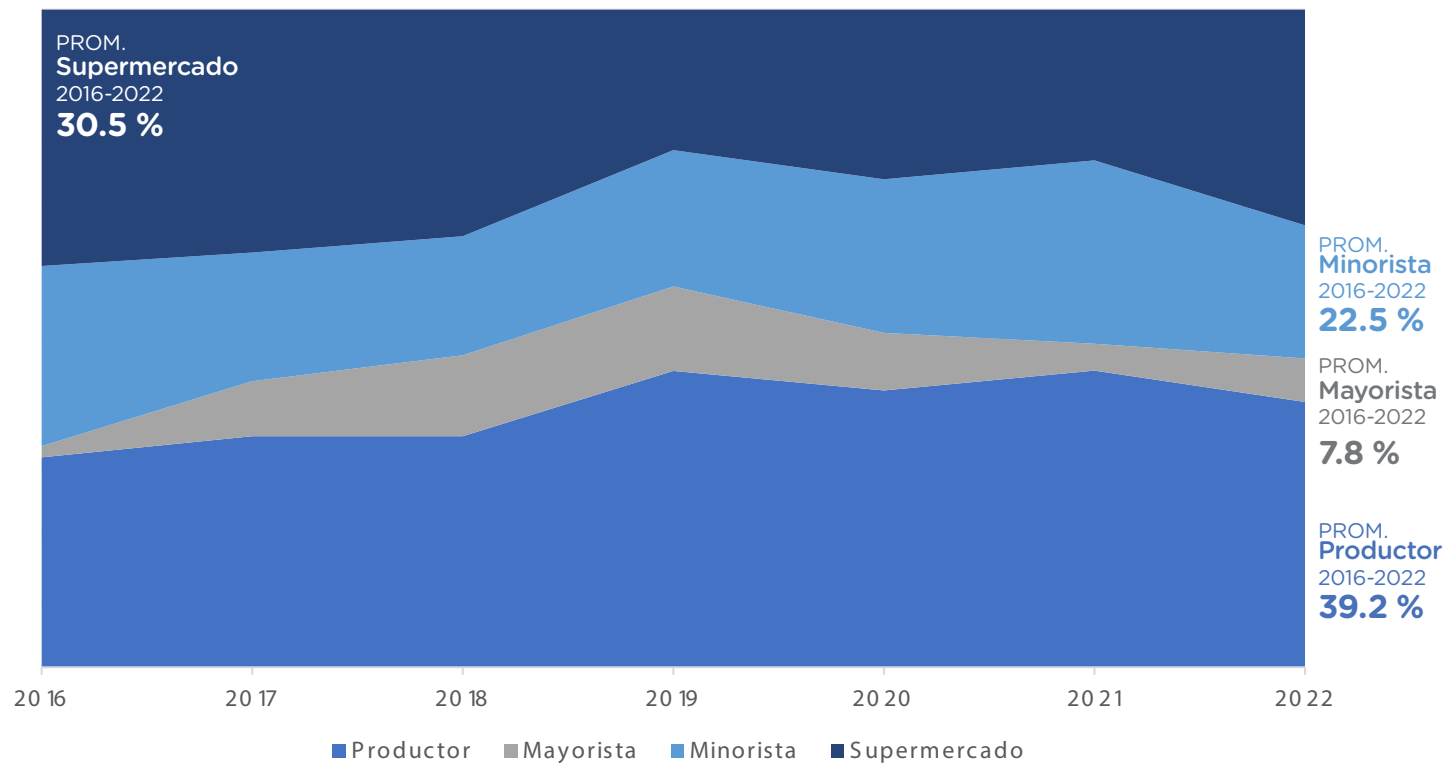

FUENTE: Dirección de Análisis Económico Sectorial (DAES) con datos del Ministerio de Agricultura.

CARACTERÍSTICAS de producción, consumo y comercialización

CONSUMO

- » La yautía posee un alto valor **nutricional** para el consumo humano y además puede ser incorporada en la nutrición animal¹.
- » Es un producto con **alto potencial agroindustrial**, a través de la elaboración de harina y chips de yautía¹.
- » La yautía es un rubro de alta importancia gastronómica en la cocina dominicana, **por su versatilidad en platos dulces y salados**³.

FUENTE:

1 Martínez, M., & Reyes, M. (s.f.). Sistema de riego por goteo y mejoramiento genético para recuperar el cultivo de la yautía. Santo Domingo: IDIAF.

2 Fundación de Desarrollo Agropecuario (FDA). (1996). Cultivo de yautía. Santo Domingo.

3 Guzmán, C. (2 de Junio de 2023). La yautía: Un rubro versátil con numerosas bondades. Obtenido de Sabores Dominicanos: <http://saboresdominicanos.org/notas-de-gastronomia-dominicana/author/sabores-dominicanos>

4 Adames, F. (7 de Enero de 2005). La yautía, un rubro con mucho potencial de exportación. Obtenido de Periodico HOY: <https://hoy.com.do/la-yautia-un-rubro-con-mucho-potencial-de-exportacion/>

5 Hunts Point Economic Development Corporation. (2009). Producto III: Estudios de mercado de productos agrícolas y agroindustriales en la ciudad de Nueva York, Estados Unidos de América, en el marco del DR-CAFTA. New York.

6 Ministerio de Agricultura. (2022). Datos de producción agrícola y exportaciones agropecuarias

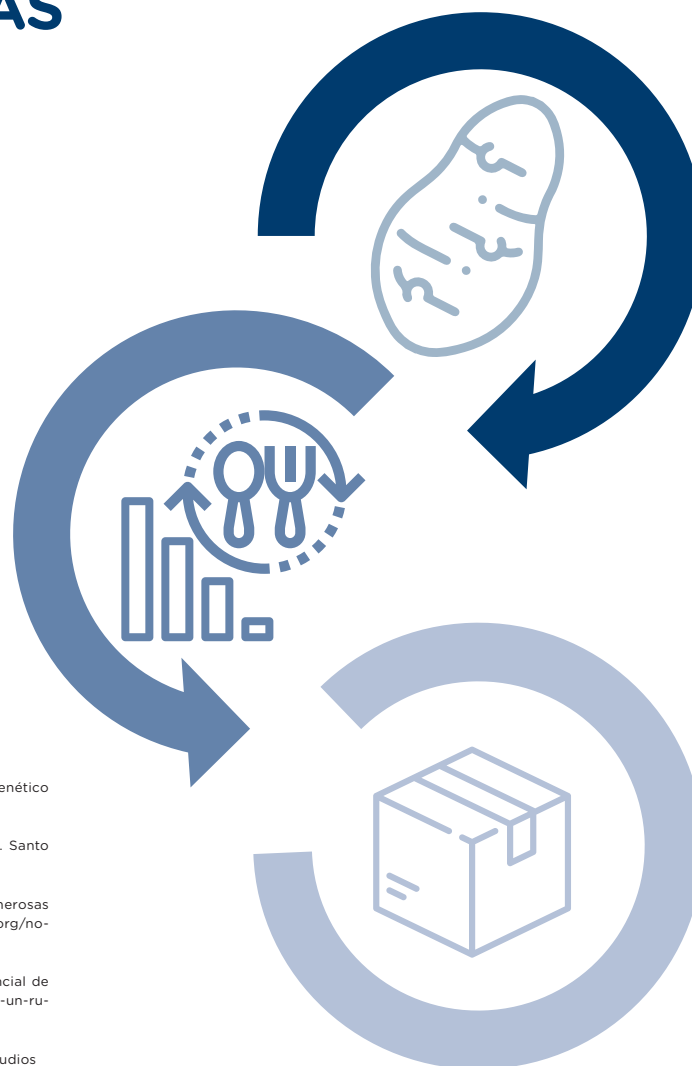

PRODUCCIÓN

- » El país posee un alto potencial en la producción de yautía coco, **por su clima tropical y subtropical, además de su alta humedad relativa**¹.
- » Enfermedades como el **Phytophthora colocasiae** han mermado considerablemente los rendimientos de producción de las plantaciones del país¹.
- » Las variedades de yautía que se cultivan en el país son la **amarilla, morada, coco y blanca**. Esta última es la más cultivada.
- » Para el año 2021, el **57.2% de la producción** del país estaba concentrada en la región nordeste y sur⁶.

COMERCIALIZACIÓN

- » El rubro **posee un potencial exportador importante**, como resultado de una significativa demanda en los mercados caribeños, así como también en las comunidades hispanohablantes de los Estados Unidos de América⁴.
- » La yautía se encuentra en el top 5 de los productos tropicales de mayor venta en el área de New York⁵.
- » El **5% de la producción de yautía** es destinada al comercio exterior⁶.
- » Para el año 2021, el país exportó más de **182 millones de dólares**⁶.





GOBIERNO DE LA
REPÚBLICA DOMINICANA

**ECONOMÍA, PLANIFICACIÓN
Y DESARROLLO**



#**somoeconomía** #**somosplanificación** #**somosdesarrollo**



 <https://issuu.com/> <https://mepyd.gob.do/>