



GOBIERNO DE LA  
REPÚBLICA DOMINICANA

ECONOMÍA, PLANIFICACIÓN  
Y DESARROLLO

# PRECIOS AGROPECUARIOS ANÁLISIS Y SEGUIMIENTO

---

**RUBRO DEL MES**  
POLLO

**Abril 2023**

# MINISTERIO DE ECONOMÍA, PLANIFICACIÓN Y DESARROLLO

MINISTRO:  
**Pavel Isa Contreras**

VICEMINISTERIO DE ANÁLISIS ECONÓMICO Y SOCIAL  
(VAES)

VICEMINISTRO:  
**Alexis Cruz Rodríguez**

DIRECCIÓN DE ANÁLISIS ECONÓMICO SECTORIAL  
(DAES)

DIRECTORA:  
**Evalina Gómez**

COORDINADORAS SECTORIALES:  
**Yelidá Blanco**  
**María Majluta**

ESPECIALISTA SECTORIAL:  
**Javier Tavares**

ANALISTAS SECTORIALES I:  
**Judith Aquino**  
**Rebeca Ortega**

## APOYO EDITORIAL:

Dirección de Comunicaciones del Ministerio de Economía, Planificación y Desarrollo

Oficinas Gubernamentales, Bloque B. Av. México, Gazcue. Santo Domingo, República Dominicana  
[www.mepyd.gob.do](http://www.mepyd.gob.do)

 MINECONOMIARD

 <https://issuu.com/> <https://mepyd.gob.do/>

# Descripción informe

El informe de “Precios agropecuarios: Análisis y seguimiento”, constituye una fuente de **información relevante y oportuna sobre los precios al consumidor** de los principales bienes agroalimentarios del país, que **sirve como insumo para la toma de decisiones de los diferentes agentes económicos** que forman parte de los canales de comercialización del sector agropecuario. Con una **periodicidad mensual**, el informe **recopila los precios a nivel de supermercados y mercados minoristas**, lo que **permite realizar comparaciones intermensuales y análisis de tendencia**, a través de **índices de precios agregados para los bienes agrícolas y pecuarios**.

En cada entrega, también se incluye una sección denominada “**Rubro del mes**”, donde se **presentan un conjunto de indicadores e informaciones económicas del sector agropecuario**, que permiten dar respuesta a las variaciones, tendencias y patrones estacionales que influyen directamente en el comportamiento de los precios del producto analizado.

Adicionalmente, el **informe incorpora las principales políticas** que inciden en los **precios de los productos locales y el seguimiento de indicadores nacionales e internacionales**, tales como el **índice de precios al consumidor (IPC)** y el **índice de precios internacionales de los alimentos de la FAO**.

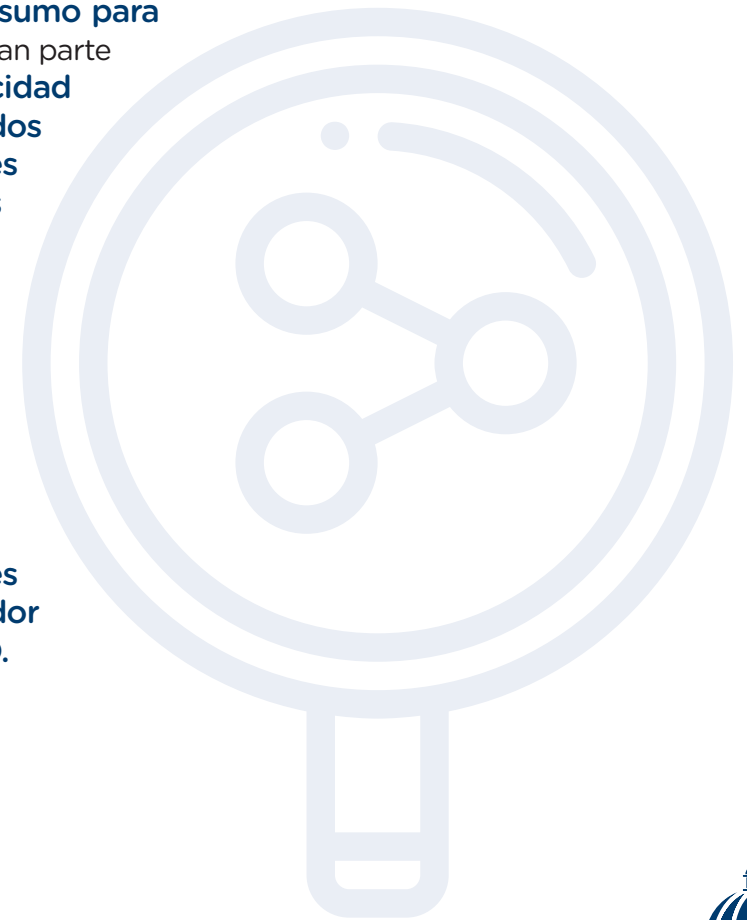



- » De los **46 artículos agropecuarios listados en este informe**, el 32.6% registró bajas en sus precios con respecto al mes anterior. En promedio, las **reducciones** se ubicaron en torno al 1.5% y se observaron en todas las categorías de productos, a excepción de las oleaginosas, cereales y leguminosas.
- » La berenjena fue el producto que presentó **mayor disminución** en sus precios, 2.6% con respecto al mes anterior.
- » El artículo que presentó el **mayor incremento** de precio por cuarto mes, consecutivo fue el limón persa, con un 17.4%. Este comportamiento está explicado por su factor estacional.
- » La categoría de productos pecuarios, que incluye pollo, huevo y los diferentes cortes de carne de res y cerdo, registró un **aumento** de precios en 8 de 9 artículos.
- » Las hortalizas presentaron una **reducción** en 10 de 14 productos que conforman la categoría. La **disminución** promedio fue de 1.1%.
- » Es importante destacar la **reducción** en precios que han presentado, durante el año en curso, el aguacate criollo (29.7%), la batata (11.3%), el brócoli (7.0%), la berenjena (6.5%), el pepino (5.7%) y el repollo (5.3%).

## Contexto

### NACIONAL IPC - ABRIL 2023



La **inflación interanual para abril 2023** fue de **5.15%**. La variación intermensual se ubicó en 0.24%. En lo que respecta al índice de precios del grupo alimentos y bebidas no alcohólicas, se registró una variación de 0.45% con respecto al mes anterior.

### INTERNACIONAL Índice de precios de los alimentos de la FAO - ABRIL 2023



Los **precios internacionales** registraron una **variación intermensual de 0.6%** e **interanual de -19.7%**. En abril, se registró el primer aumento en los precios internacionales de los alimentos, luego de un descenso sostenido que se prolongó por 12 meses. Este ligero aumento en los precios es consecuencia del encarecimiento del azúcar y las carnes, mientras los precios de los demás productos continúan disminuyendo. Actualmente, el índice de precios de los alimentos de la FAO se sitúa en 127.2.

ABRIL 2023

**E**n abril 2023, el índice de precios de productos agrícolas se ubicó en 111.7 puntos, equivalente a un incremento de 1.3% al comparar con el mes anterior. Por otra parte, el índice de precios de productos pecuarios se situó en 132.2 puntos, equivalente a un aumento mensual de 0.6%.<sup>1</sup>

GRÁFICO 1. Índice de precios de productos agrícolas, Ene 21 - Abr 23



GRÁFICO 2. Índice de precios de productos pecuarios, Ene 21 - Abr 23



**NOTA:** A partir de la presente edición, se incluyen nuevos productos en el índice de precios agrícolas y pecuario. Por lo tanto, los resultados de este índice no deben compararse con los de las ediciones anteriores.  
**FUENTE:** Dirección de Análisis Económico Sectorial (DAES) con datos del Ministerio de Agricultura.

<sup>1</sup>Estos índices están compuestos por los productos que cuentan con ponderadores en el IPC publicados por el BCRD y que, además, el Ministerio de Agricultura levante sus precios. El índice de productos agrícolas está compuesto por: ají cubanela, ajo, auyama, berenjena, brócoli, coliflor, coco seco, guandul en grano, guineo verde, guineo maduro, habichuelas (gira, roja y negra), lechosa, lechuga, limón persa, ñame, papa, pepino, piña, plátano, repollo, tomates (bugalú y ensalada), verdurita, yautías (blanca y coco), yuca y arroz (selecto, super selecto y superior). El índice de productos pecuarios está compuesto por: chuletas (ahumada y fresca), pierna de cerdo, huevos, pollos y carne de res bola.

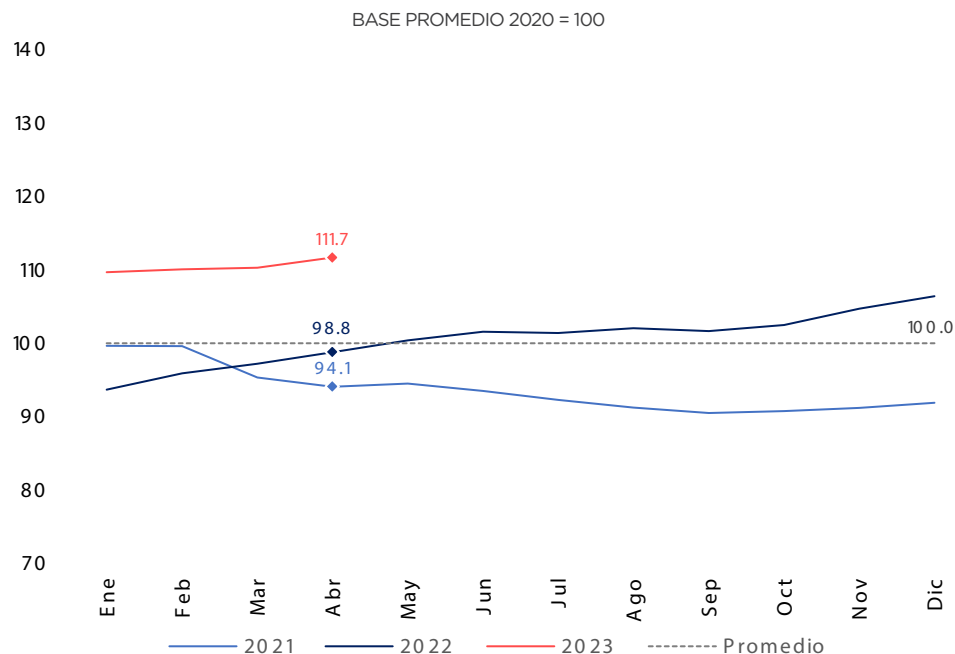
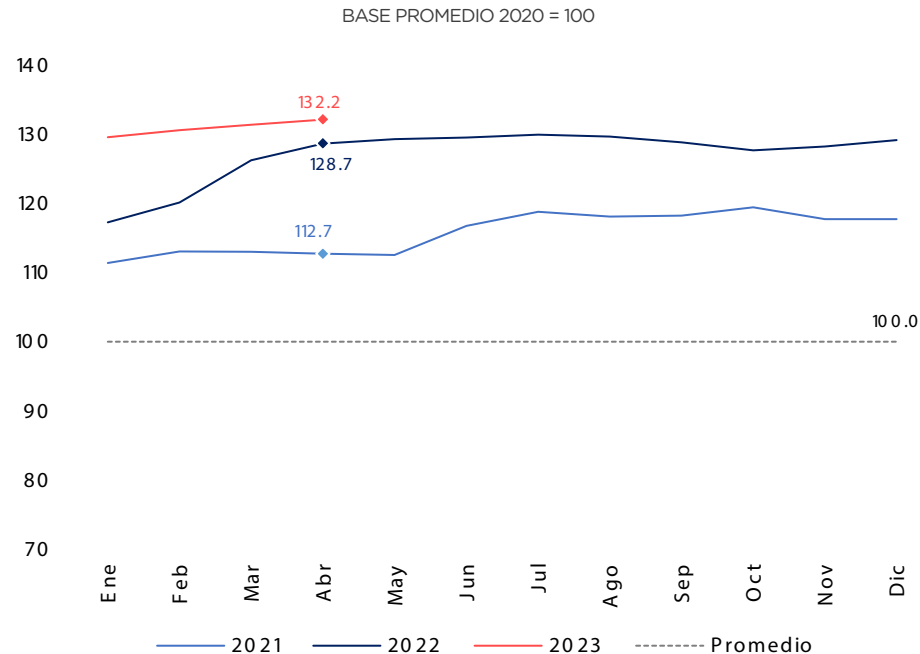
Categoría / Producto	Dic-22	Mar-23	Abr-23	Variación %	
				Mar 23-Abr 23	Dic 22-Abr 23
<b>Oleaginosas</b>					
Coco seco (uds)	50.0	50.0	50.3	0.5%	0.6%
<b>Cereales</b>					
Arroz Selecto (lb)	32.0	32.2	32.2	0.1%	0.8%
Arroz Super Selecto (lb)	33.9	34.0	34.4	1.4%	1.6%
Arroz Superior (lb)	25.5	25.1	25.4	1.2%	-0.7%
<b>Hortalizas</b>					
Ajíes Cubanela (lb)	36.6	38.9	38.7	-0.6%	5.7%
Ajíes Morrón (lb)	78.0	76.9	76.2	-0.9%	-2.3%
Ajo (lb)	116.1	118.7	120.2	1.3%	3.6%
Cebolla Roja (lb)	51.2	48.5	48.9	0.8%	-4.4%
Berenjena (lb)	28.3	27.2	26.5	-2.6%	-6.5%
Tomate Bugalú (lb)	37.6	37.3	37.1	-0.6%	-1.3%
Tomate Ensalada (lb)	37.5	37.3	37.1	-0.6%	-1.2%
Auyama (lb)	21.5	22.2	23.9	7.5%	11.0%
Brócolis (lb)	58.5	55.4	54.4	-1.8%	-7.0%
Coliflor (lb)	58.8	57.1	56.0	-1.9%	-4.8%
Lechuga (Repollada) (lb)	44.3	44.3	45.0	1.7%	1.6%
Pepino (lb)	20.7	19.9	19.5	-1.7%	-5.7%
Repollo (uds)	90.6	88.0	85.8	-2.5%	-5.3%
Verdurita (Paq/1.5 lb)	172.4	173.4	174.2	0.5%	1.1%
<b>Leguminosas</b>					
Guandul Verde (lb)	119.9	118.5	132.2	11.6%	10.2%
Habichuelas Blancas (lb)	67.0	65.9	66.8	1.4%	-0.2%
Habichuelas Negras (lb)	65.2	65.3	66.8	2.3%	2.5%

Categoría / Producto	Dic-22	Mar-23	Abr-23	Variación %	
				Mar 23-Abr 23	Dic 22-Abr 23
Habichuelas Pinta (lb)	67.4	68.1	69.6	2.2%	3.3%
Habichuelas Rojas (lb)	83.3	83.8	85.5	2.0%	2.7%
<b>Frutales</b>					
Limón Persa (doc)	70.1	160.9	188.9	17.4%	169.3%
Aguacate criollo (uds)	49.3	35.0	34.6	-0.9%	-29.7%
Piña (MD2) (uds)	87.4	85.4	85.6	0.2%	-2.1%
Sandía (uds)	260.5	275.5	278.9	1.2%	7.1%
Zapote (Kiwes) (uds)	35.1	35.7	36.0	1.0%	2.6%
Lechosa (Red Lady) (uds)	90.2	95.3	95.1	-0.2%	5.5%
Guineo Maduro (uds)	8.1	9.4	9.7	3.9%	19.9%
<b>Musáceas</b>					
Guineo Verde (uds)	7.1	8.5	8.6	0.4%	20.0%
Plátano verde (uds)	23.7	24.2	23.6	-2.5%	-0.4%
<b>Raíces y Tubérculos</b>					
Batata (lb)	30.8	27.8	27.4	-1.5%	-11.3%
Papa (lb)	30.4	34.5	33.8	-2.0%	11.1%
Yuca encerada (lb)	28.6	28.7	31.1	8.3%	8.9%
Ñame (lb)	57.0	61.6	66.6	8.2%	16.9%
Yautía Coco (lb)	64.7	68.5	69.9	2.0%	8.0%
<b>Pecuarios</b>					
Huevos (uds)	7.1	8.0	8.1	1.6%	13.1%
Pollo entero fresco (lb)	81.0	81.1	81.2	0.1%	0.3%
Bola (Res) (lb)	237.4	236.8	237.9	0.5%	0.2%
Cadera (Res) (lb)	237.9	237.1	238.7	0.7%	0.3%
Pecho (Res) (lb)	128.3	127.4	125.1	-1.8%	-2.5%

Categoría / Producto	Dic-22	Mar-23	Abr-23	Variación %	
				Mar 23-Abr 23	Dic 22-Abr 23
Rotí (Res) (lb)	297.6	292.7	301.0	2.9%	1.2%
Chuleta Fresca (Cerdo) (lb)	148.4	159.9	160.5	0.4%	8.1%
Pierna (Cerdo) (lb)	118.8	124.3	131.6	5.9%	10.8%
Chuleta ahumada (Cerdo) (lb)	130.0	131.2	132.0	0.6%	1.6%

**FUENTE:** Dirección de Análisis Económico Sectorial con datos del Ministerio de Agricultura. **NOTA:** N/D se refiere a la ausencia de datos en el periodo en cuestión.

■ **COLOR ROJO** se refiere a incrementos superiores al 20.0%, ■ **COLOR AMARILLO** a incrementos superiores al 10.0% e inferiores al 20.0%





**D**urante el mes de abril, los precios promedio de algunos de los principales productos agropecuarios en mercados minoristas y supermercados muestran diferencias importantes. En específico, los precios en supermercados de la habichuela pinta, el ajo y la papa se encuentran por encima del precio en mercados en un 32.3%, 23.0% y 16.6%, respectivamente. En productos como el pollo, la chuleta ahumada y el arroz superior, se observan brechas más reducidas. En el caso del plátano verde tiene un precio mayor en mercados que en supermercados por un 13.6%.

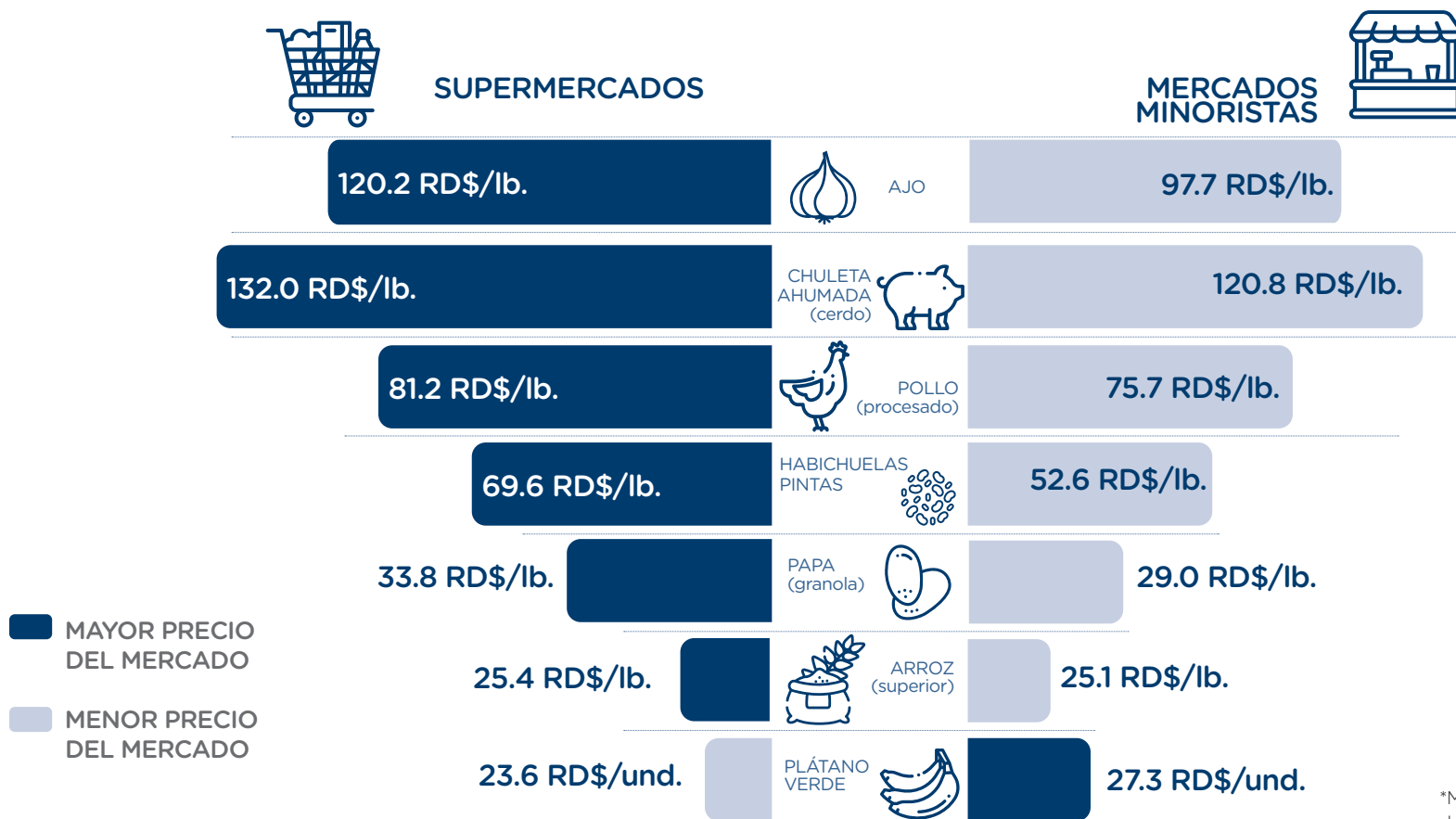

\*Minoristas. Incluye los mercados de Los Mina, Villa Consuelo, Nuevo, Conaprope, Cristo Rey y Mercadom.

## ENERO

- » **Gobierno dispuso** la suspensión durante 15 días de la exportación de huevos a otros mercados, para evitar un incremento en su precio y asegurar el abastecimiento del mercado nacional. De igual forma, anunció el levantamiento de la suspensión de la exportación de harina.
- » **Gobierno está pignorando** diversos rubros con una inversión general que ronda los RD\$12,000 millones en procura de garantizar la seguridad alimentaria.
- » **Gobierno** entrega 60 millones de pesos a asociaciones productoras de ajo de Constanza.
- » **Agricultura** a través de AGRODOSA paga más de RD\$116 millones a productores afectados por Fiona en el Nordeste.
- » **Gobierno y productores** de huevos acuerdan aumentar su producción y garantizar suministros y precios estables al país.

## FEBRERO

- » **Se inauguró** un moderno arco de aspersion, para efectuar tratamientos de cuarentena y para proteger cultivos de banano y plátano, en el puerto de Manzanillo, en Montecristi.

## MARZO

- » Ante sequía en zonas ganaderas, **Ministerio de Agricultura activa** plan de asistencia.
- » **Agricultura anuncia** riego selectivo de cultivo ante la sequía.
- » **La Comisión Nacional Arroceras y el gobierno dominicano** lograron acordar la banda de precio del arroz para la cosecha que se inicia, sin alteración del precio al consumidor.
- » **El gobierno, a través del INESPRES**, apoya con la compra de cosechas a productores de aguacate de diferentes lugares del país.

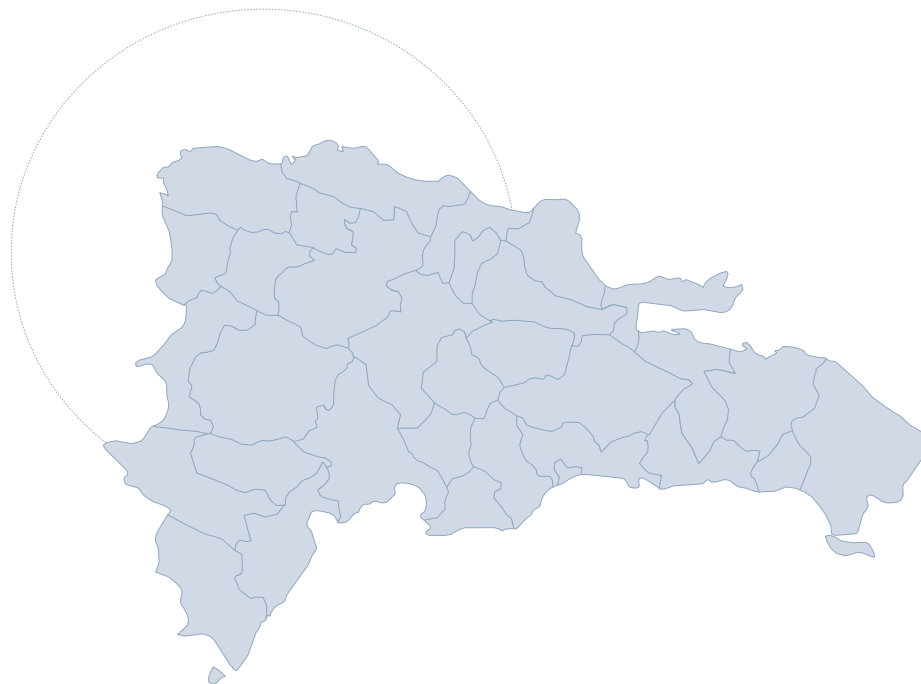

ABRIL

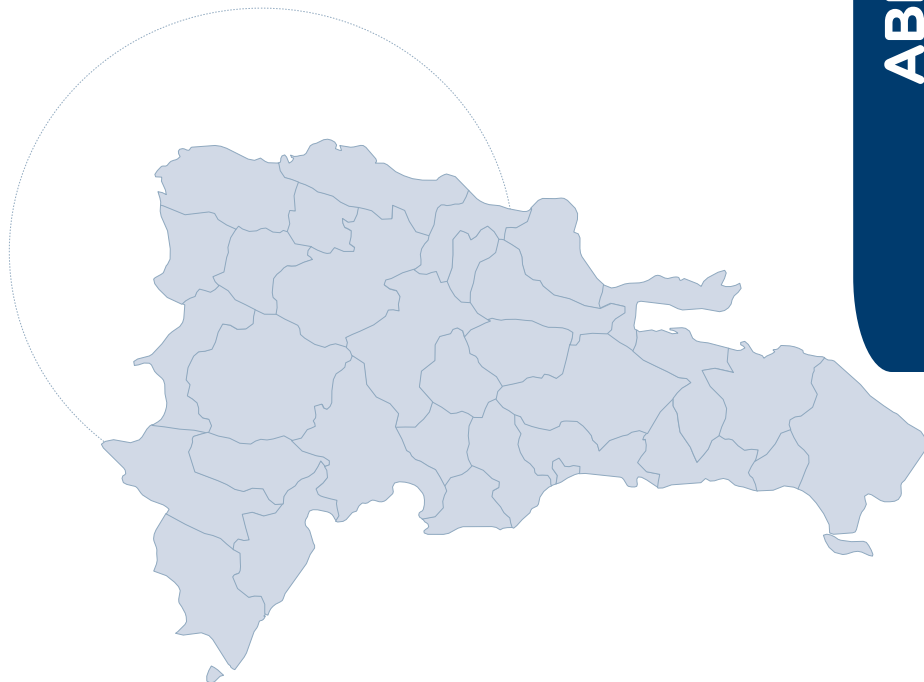

- » **Presidente Abinader anuncia apoyo** de RD\$400 millones para pignoración de arroz. Asimismo, el ministro de Agricultura, Limber Cruz, entregó RD\$341 millones para continuar subsidiando el sector arrocero y mantener la estabilidad en el precio de este cereal.
- » **El Ministerio de Agricultura** está llevando a cabo un programa de incentivo a la producción de coco del país, mediante la capacitación a técnicos y productores de este rubro.
- » La Regional Nordeste del Ministerio de Agricultura presentó el programa **“Siembra tu patio”**, basado en aumentar la producción agrícola y garantizar la seguridad alimentaria de la región.
- » Presidente Abinader encabeza lanzamiento programa **“A comer: del Campo al colmado”** que abaratará precios de alimentos canasta básica familiar.
- » **El Ministerio de Agricultura entregó** un subsidio de RD\$50 millones a pequeños y medianos productores avícolas.
- » **Gobierno entregó** 30 mil pacas a ganaderos de Puerto Plata para mitigar la sequía, de forma que se pueda alimentar el ganado ante la falta de pasto.

# POLLO

En abril, el precio promedio del pollo (procesado) en los mercados se ubicó en RD\$75.7 por libra, presentando una **disminución** de 1.8% al comparar con abril 2022. En los supermercados, el precio promedio se ubicó en RD\$81.2 por libra, equivalente a un **aumento** de 1.2% con respecto al mismo mes del año anterior.

Comparando ambas series de tiempo, es posible determinar que los precios del pollo (procesado) en los supermercados muestran **mayor estabilidad**, presentando variaciones desde -1.4% hasta 8.0%. Sin embargo, en los mercados oscilan entre -6.5% y 8.1%.

GRÁFICO 3. Precio del pollo, RD\$/libra abr 21 - abr 23

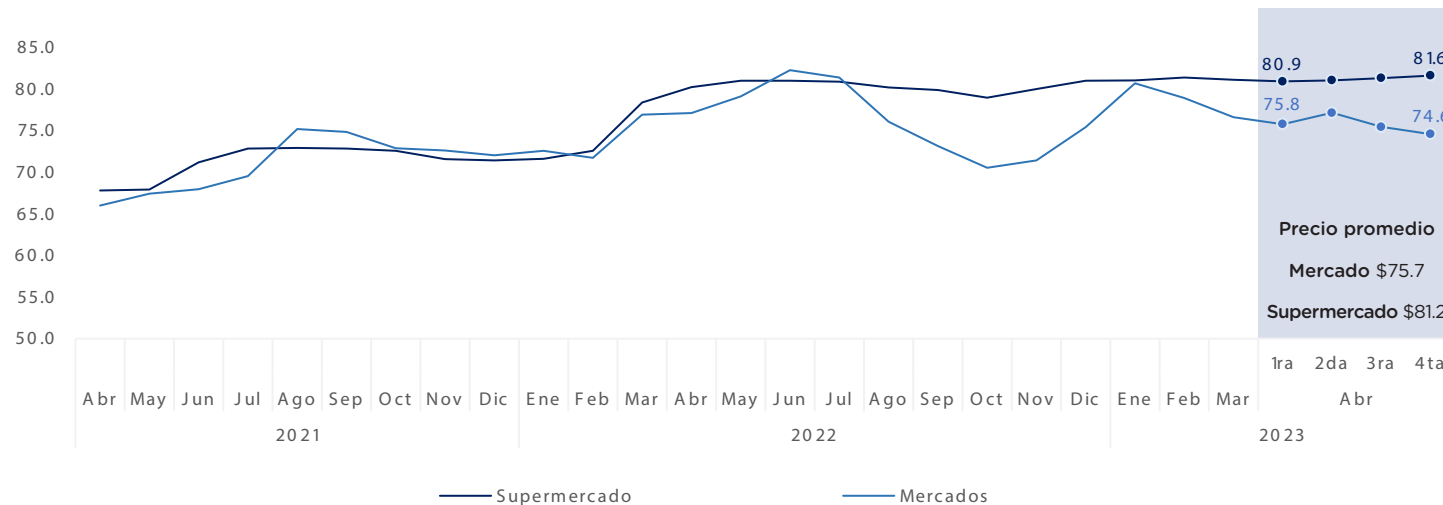

FUENTE: Dirección de Análisis Económico Sectorial (DAES) con datos del Ministerio de Agricultura.

# ÍNDICE ESTACIONAL

El comportamiento de los precios del pollo puede estar explicado por un factor estacional. La tendencia al alza de este producto está pronosticada para los últimos meses del año, donde en diciembre se registra el nivel de precio más alto.

GRÁFICO 4. Índice estacional de los precios del pollo, 1997-2019

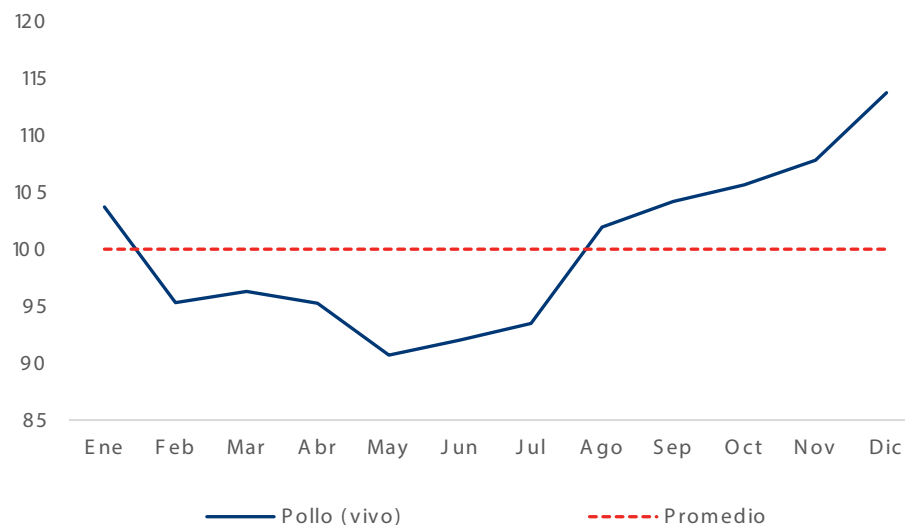

FUENTE: Dirección de Análisis Económico Sectorial (DAES) con datos del Ministerio de Agricultura.



# MÁRGENES de comercialización

Los márgenes de comercialización del pollo, que identifican la proporción del precio final del producto que queda en los diferentes agentes económicos que intervienen en el canal de comercialización, están significativamente concentrados en productores y mayoristas, con una participación del precio final de 76.2%. Se destaca la participación de los productores, que representan un margen de comercialización de 45.0%.

GRÁFICO 5. Márgenes de comercialización del pollo, 2016-2022

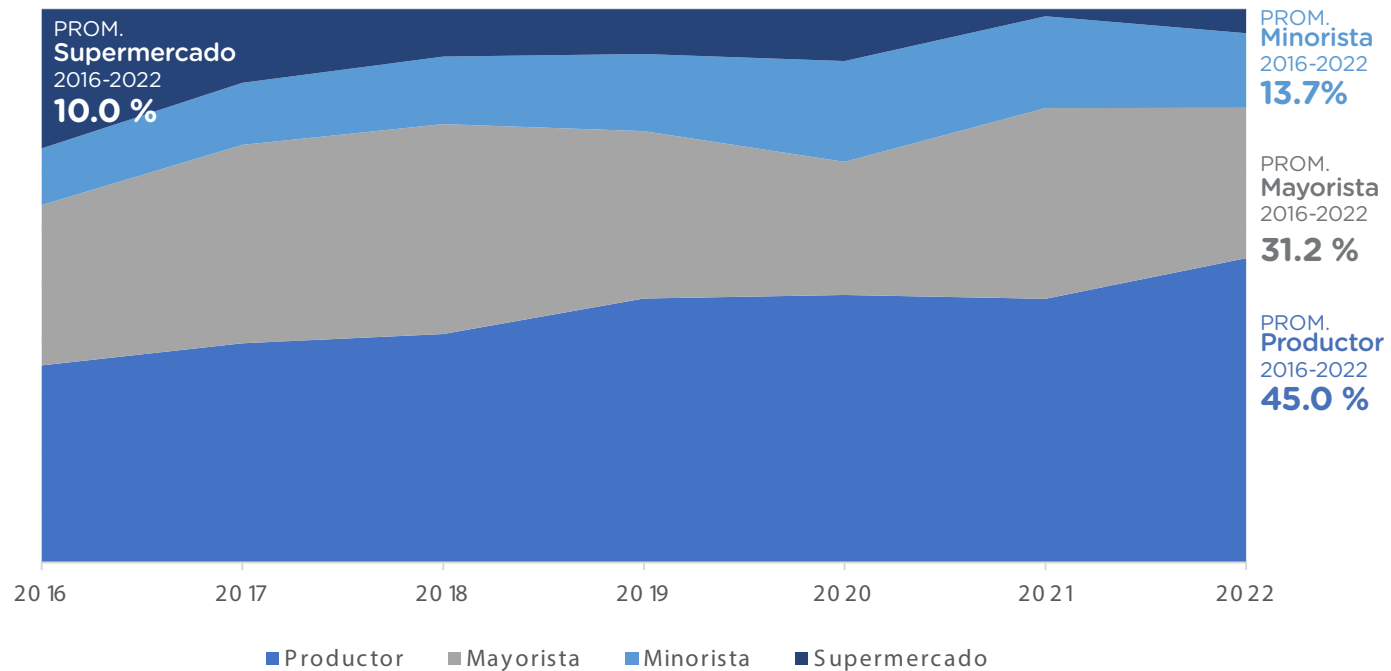

FUENTE: Dirección de Análisis Económico Sectorial (DAES) con datos del Ministerio de Agricultura.

# CARACTERÍSTICAS de producción, consumo y comercialización

## CONSUMO

- » El pollo de mayor consumo es el **fresco**. Entre un 77% y 80%<sup>1,2</sup>.
- » Cerca del 70% de la carne de pollo se consume en el **Gran Santo Domingo**<sup>2</sup>.

### FUENTE:

1 Díaz, J., y Núñez, R. (1998). Estudio sobre la comercialización del Pollo de Granja en la República Dominicana. Santo Domingo.

2 IICA. (2007). Estudio de la cadena agroalimentaria de carne de pollo en la República Dominicana. Santo Domingo: IICA.

3 Centeno, E., & Garcia, A. M. (2010). Estudio del mercado avícola. Santo Domingo.

4 Ministerio de Agricultura (2007). Resolución 20-2007. Santo Domingo.

5 Banco Interamericano de Desarrollo (BID). (2020). Análisis de políticas agropecuarias en Centroamérica y República Dominicana. Washington: BID.



## PRODUCCIÓN

- » La **comisión avícola de CONAPROPE** determina la cantidad de huevos fértiles a ser importados con el objetivo de evitar una sobreproducción de pollos<sup>1,2</sup>.
- » Existe una comisión gubernamental que **verifica los inventarios del sector avícola** para mantener un sistema productivo y de comercialización estable<sup>4</sup>.

## COMERCIALIZACIÓN

- » La **cadena de comercialización** es uno de los principales problemas del mercado de pollo en el país<sup>2</sup>.
- » El mercado avícola es un mercado moderadamente **desconcentrado**<sup>3</sup>.
- » La carne de pollo es el producto que recibe **mayor apoyo estatal** al precio de mercado, a través de la aplicación de precios referenciales o de aranceles<sup>5</sup>.
- » En el marco de la OMC, **las importaciones de pollo están protegidas por contingentes arancelarios**, con un arancel ad valorem fuera de contingente de un 99%.
- » Bajo el DR-CAFTA, las importaciones de muslos de pollos están protegidas por contingentes arancelarios **hasta el año 2025**.







GOBIERNO DE LA  
REPÚBLICA DOMINICANA  

---

**ECONOMÍA, PLANIFICACIÓN  
Y DESARROLLO**



#**somoeconomía** #**somosplanificación** #**somosdesarrollo**



 <https://issuu.com/> <https://mepyd.gob.do/>