



Informe Situación Macroeconómica

Noviembre 2023

Edición especial:

Desempeño regional



GOBIERNO DE LA
REPÚBLICA
DOMINICANA

ECONOMÍA,
PLANIFICACIÓN
Y DESARROLLO

Región Norte

- El 39.2 % del territorio nacional.
- El 32.3 % de la población total del país.
- Basa su economía en la agropecuaria, el turismo y la producción industrial.
- La extracción de minerales es clave en la región.
- Agricultura, industria y comercio son sectores importantes para la generación de empleo.

Población 2023
10,711,155 personas

Territorio
48,310.97 km²

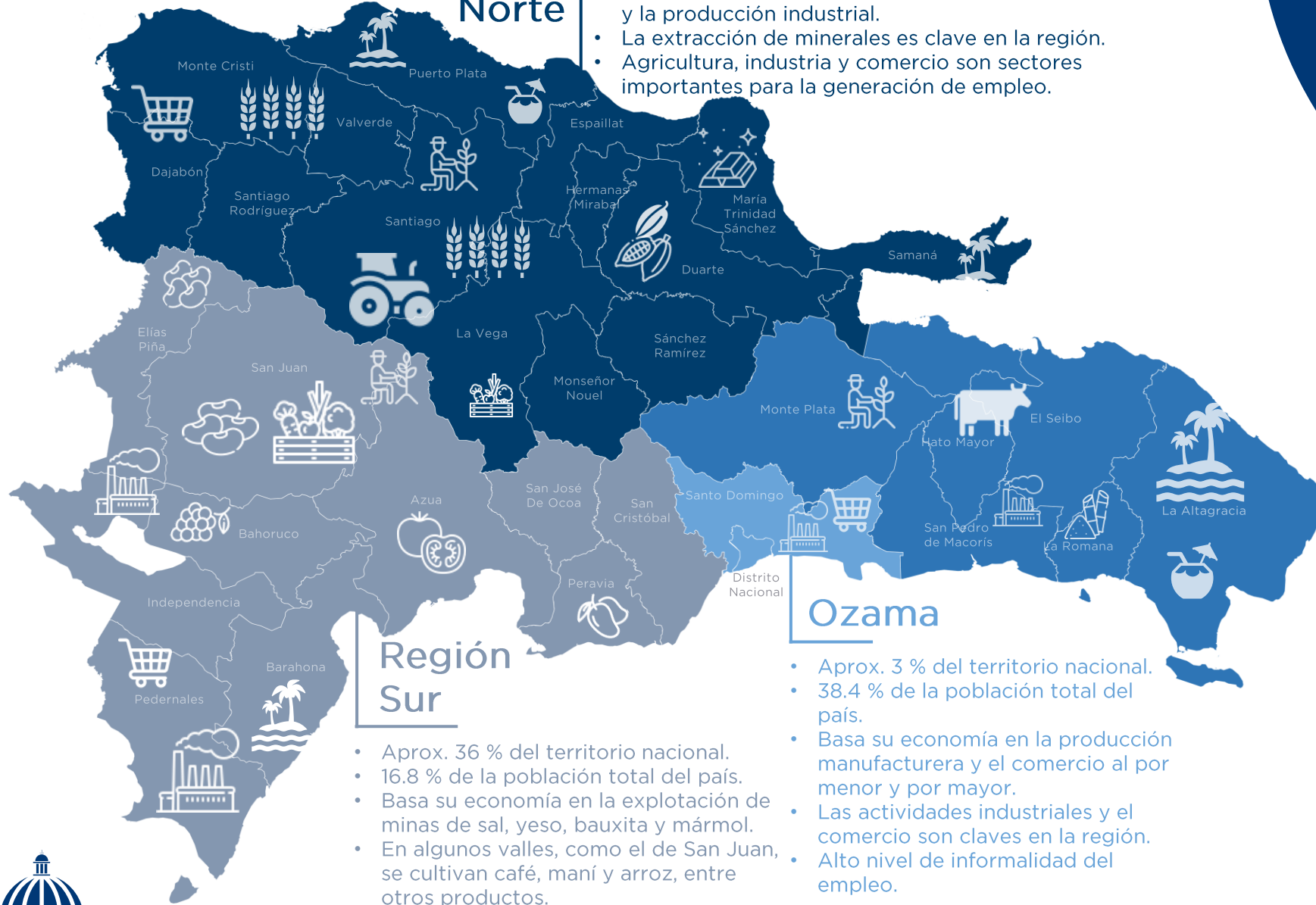

Región Sur

- Aprox. 36 % del territorio nacional.
- 16.8 % de la población total del país.
- Basa su economía en la explotación de minas de sal, yeso, bauxita y mármol.
- En algunos valles, como el de San Juan, se cultivan café, maní y arroz, entre otros productos.
- Los sectores agropecuario y pesca tienen los mayores porcentajes de población ocupada.

Ozama

- Aprox. 3 % del territorio nacional.
- 38.4 % de la población total del país.
- Basa su economía en la producción manufacturera y el comercio al por menor y por mayor.
- Las actividades industriales y el comercio son claves en la región.
- Alto nivel de informalidad del empleo.

Región Este

- 22 % del territorio nacional.
- 12.5 % de la población total del país.
- Basa su economía en el turismo, zonas industriales y la agropecuaria.
- El cultivo de caña de azúcar es clave en esta región.
- La mayor parte del empleo se concentra en el sector de servicios.



SEGUIMIENTO COYUNTURA REGIONAL

Resumen

La región Ozama es el territorio de mayor participación promedio en el PIB nacional (40.7 %) e incidencia en el crecimiento económico (1.8 puntos porcentuales (p.p.)), explicando más del 36 % del crecimiento promedio en el periodo 2016-2022.

Aproximadamente 67 de cada 100 pesos depositados en las entidades financieras fueron custodiados por instituciones ubicadas en la región Ozama en octubre de 2023.



La concentración de trabajadores formales se observa principalmente en dos regiones: El 65.4 % en la región Ozama, seguido por la región Norte con el 22.0 % del total.

En octubre, la región Este registró el mayor incremento en precios con una variación interanual de 4.68 %, superior en 0.20 p.p. a la tasa registrada en el mes anterior.

En la región Norte se han aprobado 491 nuevos proyectos de inversión pública entre enero y octubre de 2023 -siendo el territorio con mayor número en la actualidad-, por un monto de RD\$ 53.6 mil millones.



SEGUIMIENTO COYUNTURA REGIONAL

Región Norte: en la mira

La **actividad económica** de la región descansa principalmente en el **sector agropecuario**. No obstante, la región Cibao Norte tiene **alta dependencia al sector manufacturero**.



Se trata de la segunda región con el **mayor número de trabajadores (494,699) y empresas cotizantes**. Santiago es la quinta provincia con mayor salario promedio (RD\$ 25,874.0).



Los **depósitos ascendieron a RD\$ 584.5 mil millones**, representativo del 22.8 % del total nacional. La segunda región con mayor financiamiento y la segunda con mayor costo (tasa de interés 16.7 % en octubre 2023).

Segunda región con mayores visitas de pasajeros no residentes. En enero-octubre de 2023, la llegada ascendió a 2,462,991 pasajeros no residentes.



Es la segunda región con menos **inflación interanual**.

Población 2023

3,457,571

50.5%

49.5%



CONTENIDO



1

SECTOR REAL

1. Distribución territorial del Producto Interno Bruto
2. Actividades económicas de mayor predominancia a nivel territorial
3. Ventas declaradas a DGII

2

PRECIOS

4. Inflación
5. Costo canasta familiar

3

MERCADO LABORAL

6. Empleo formal
7. Salario promedio formal
8. Empleadores

4

SECTOR FINANCIERO

9. Captaciones del sector privado
10. Préstamos sector privado
11. Tasas de interés de mercado

CONTENIDO



5

SECTOR EXTERNO

- 12. Exportaciones e importaciones
- 13. Remesas
- 14. Llegada de pasajeros no residentes

6

SECTOR FISCAL

- 15. Gasto público presupuestado per cápita
- 16. Gasto público ejecutado
- 17. Gasto público por clasificación funcional
- 18. Proyectos de inversión pública

SECTOR REAL

Distribución territorial del Producto Interno Bruto (PIB)

Distribución del PIB por región
(promedio 2015-2022, porcentaje %)

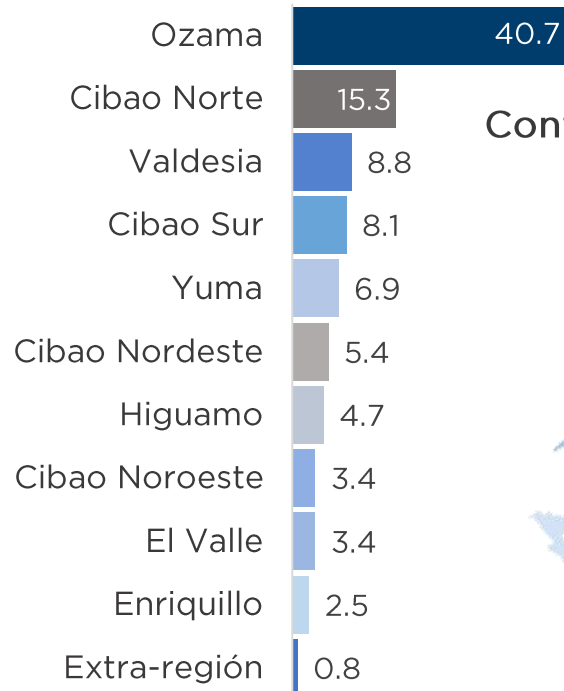

Contribución promedio al crecimiento
(promedio 2016-2022, p.p.)

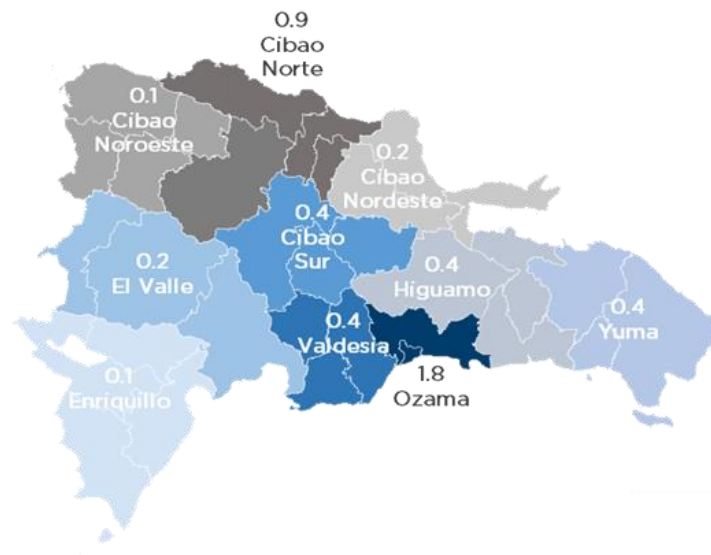

Durante el periodo 2015-2022, la región Ozama registró la mayor participación promedio en el PIB nacional, representando el 40.7 % del total. Además, tuvo una incidencia significativa en el crecimiento (1.8 p.p.), explicando más del 36 % en el periodo 2016-2022 (4.8 %). En magnitud le siguen, las regiones Cibao Norte con una participación promedio de 15.3 % e incidencia de 0.9 p.p. y Valdesia con una ponderación de 8.8 % e incidencia de 0.4 p.p.

En cambio, las contribuciones más bajas se registraron en las regiones con menor participación en el PIB nacional, tales como El Valle (0.2 p.p.), Cibao Noroeste (0.1 p.p.) y Enriquillo (0.1 p.p.).



Nota: Extra-región: principalmente conformada por embajadas y consulados.

Fuente: Datos extraídos del Informe de resultados "PIB regional de República Dominicana 2015-2022", trabajo realizado por el Ministerio de Economía, Planificación y Desarrollo (MEPyD) y la Oficina Nacional de Estadísticas (ONE) con apoyo del Banco Mundial (BM).

SECTOR REAL

Composición del Valor Agregado Bruto (VAB) regional

Composición del VAB regional según principales sectores
(promedio 2015-2022, porcentaje %)

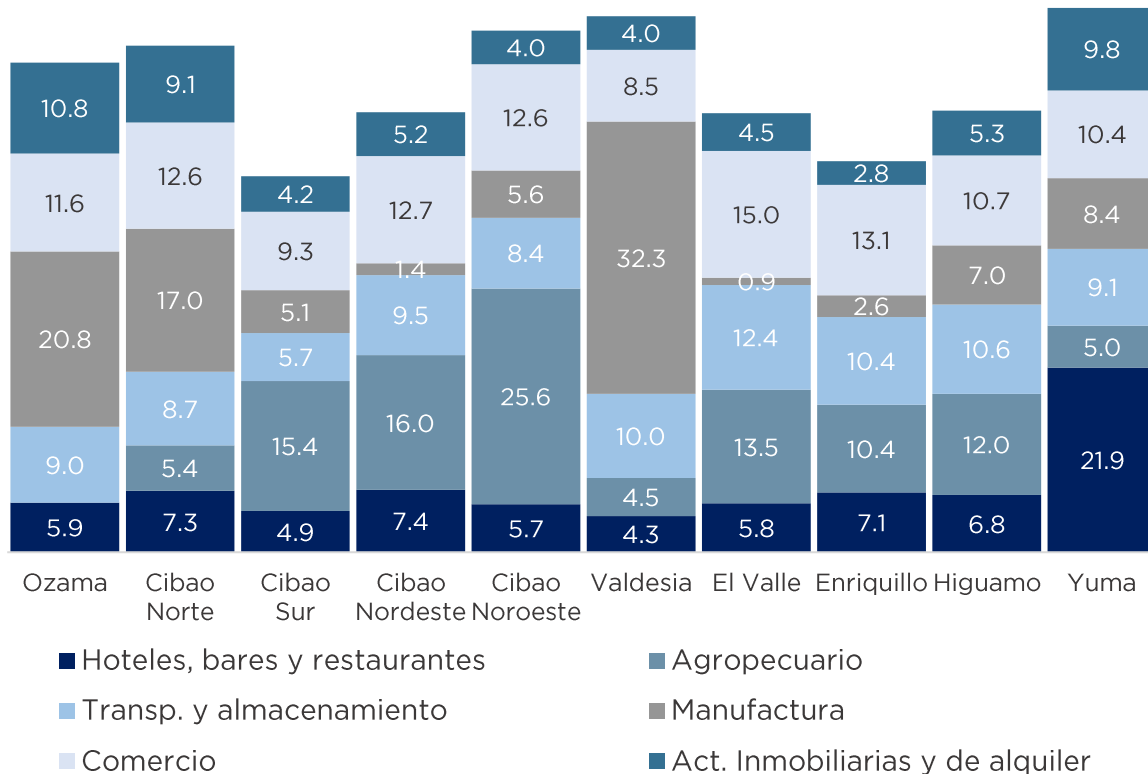

La composición del valor agregado bruto (VAB) por región indica que en las regiones Cibao Sur, Cibao Nordeste, Cibao Noroeste e Higuamo, el sector con mayor predominancia es el agropecuario, contribuyendo con más del 12 % del VAB. En contraste, en las regiones Ozama, Cibao Norte y Valdesia, se evidencia una mayor dependencia de la actividad manufacturera, la cual abarca más del 17 % del VAB en cada región.

En las regiones El Valle y Enriquillo, el sector de predominio es el comercio, representando un 15.0 % y un 13.1 %, respectivamente. Finalmente, la actividad de Hoteles, Bares y Restaurantes es la de mayor ponderación en la región Yuma, con un 21.9 % del VAB.



SECTOR REAL

Ventas declaradas a DGII

En octubre de 2023, las ventas de productos y servicios alcanzaron los RD\$ 585,828.0 millones a nivel nacional. La región Ozama representó el 75.3 % del total (RD\$ 441,372.3 millones), resultado consistente con la concentración de casas matriz y establecimientos en esta zona. En la región destaca la operatividad de las actividades de comercio (que representa un 32.6 % del total), intermediación financiera (17.3 %) y manufactura (15.8 %). En magnitud de ventas declaradas, le sigue la región Norte (15.7 %, RD\$ 91,817.7 millones), siendo las actividades más destacadas el comercio (33.5 %), manufactura (26.5 %) y otros servicios (7.4 %).

Operaciones Totales del ITBIS por región
(Millones de RD\$, octubre 2023)

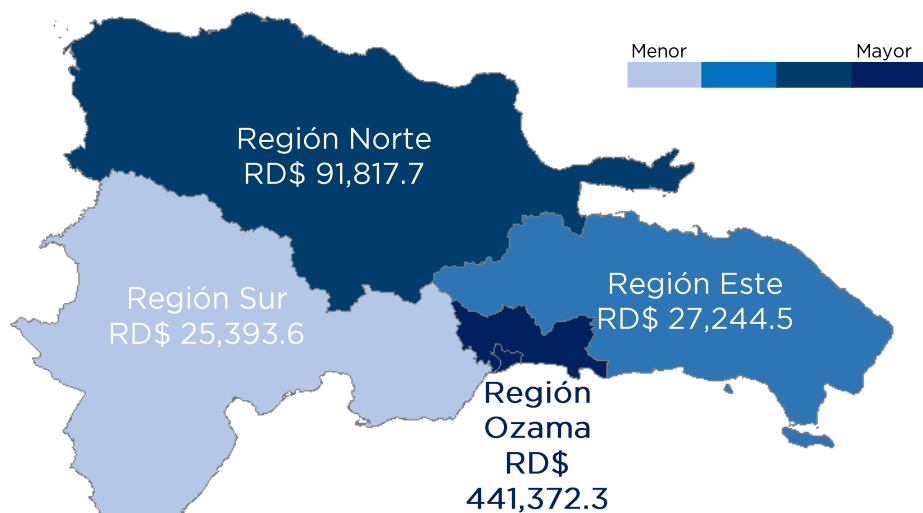

Operaciones Totales del ITBIS por región según sector
(Millones de RD\$, octubre 2023)

Sector	Región Sur	Región Ozama	Región Norte	Región Este	Total
Agropecuaria	496.3	3,515.8	5,577.5	421.1	10,010.8
Industrias	13,429.3	97,636.5	30,723.0	6,284.4	148,073.3
Servicios	11,467.9	340,220.0	55,517.1	20,538.9	427,743.9
Total	25,393.6	441,372.3	91,817.7	27,244.5	585,828.0

Nota: La distribución geográfica de las ventas declaradas a DGII corresponden a las del domicilio fiscal de las casas matriz.
Fuente: Elaborado por DAM-VAES con datos de la Dirección General de Impuestos Internos (DGII), generados el 22 de noviembre de 2023.



PRECIOS

Inflación general

En octubre, la región Este registró la inflación interanual más alta (4.68 %), aunque inferior en 0.20 p.p. a la tasa registrada en el mes anterior (4.88 %). Le sigue la región Sur con una tasa de 4.52 %, luego la región Norte con un 4.30 %. La región Ozama, que comprende el Distrito Nacional y Santo Domingo, experimentó la menor variación interanual, equivalente a 4.24 %. En cuanto al comportamiento mensual, las regiones con las tasas más altas fueron la región Ozama y la región Este, ambas con una variación del 0.24 %. En cambio, las regiones Norte y Sur registraron la menor variación.



Inflación nacional
4.35 %

Inflación regional
(variación interanual, octubre 2023)

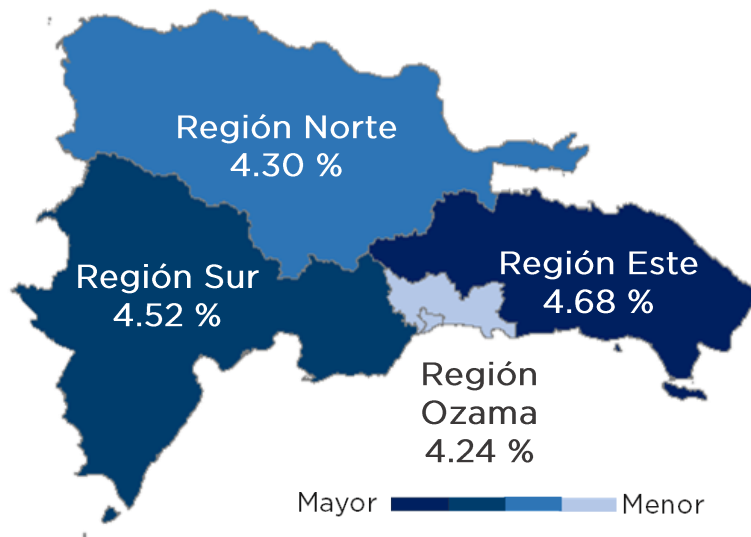

Inflación regional
(variación mensual, octubre 2023)

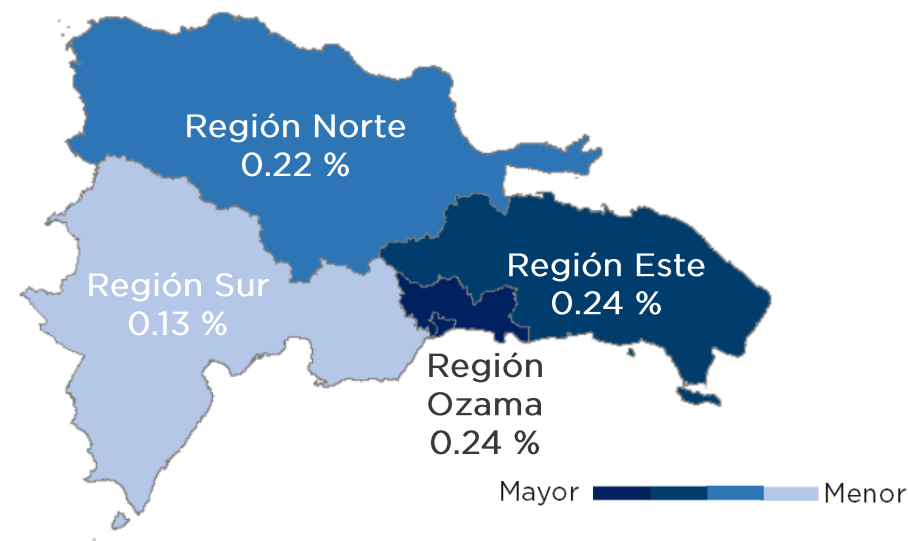

Fuente: Elaborado por la DAM-VAES con datos del Banco Central de la República Dominicana (BCRD).

PRECIOS

Costo de la canasta básica

En la región Ozama el ingreso laboral promedio mensual por hogar¹ cubre el 74.9 % del costo de la canasta de consumo familiar al cierre de octubre de 2023, siendo el menor porcentaje en comparación con las demás regiones: Este (85.2 %), Norte (86.0 %) y Sur (91.5 %).

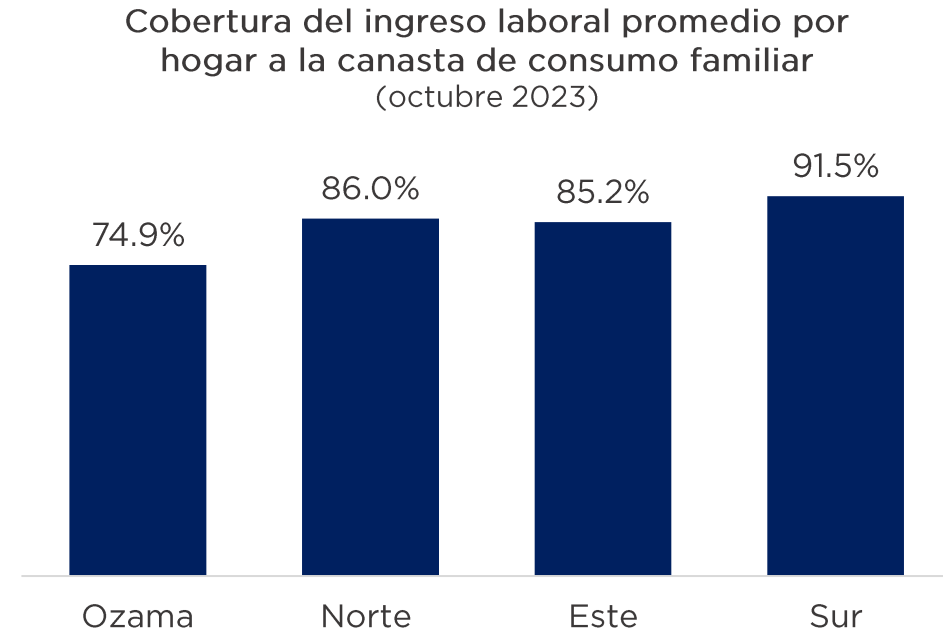
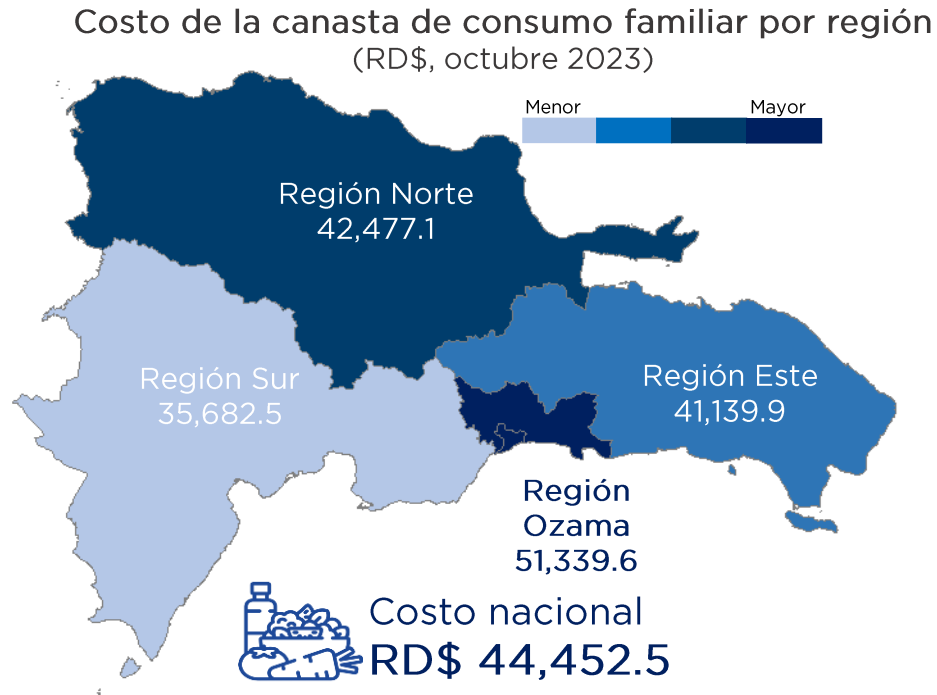

¹En el cálculo del ingreso laboral se consideran el ingreso de la ocupación principal y las retribuciones legales monetarias como la regalía pascual, horas extras, vacaciones pagadas, comisión, propinas, dividendos, bonificación, utilidades y beneficios marginales y otros beneficios monetarios, de los miembros del hogar que se encuentran ocupados.

Nota: En un hogar en promedio 1.65 miembros están ocupados.

Fuente: Elaborado por la DAM-VAES con datos de la Encuesta Nacional Continua de Fuerza de Trabajo (ENCFT) del BCRD.



MERCADO LABORAL

Empleo formal^{1/}

En agosto* de 2023, el número de trabajadores cotizantes registrados en el Sistema Único de Información (SUIR) en la región Ozama totalizó 1,468,782, equivalente al 65.4 % del empleo formal nacional. En segundo lugar, se encuentra la región Norte, con el 22.0 %, donde figuran como principales las siguientes provincias: Santiago (261.7 mil), La Vega (48.0 mil) y Puerto Plata (42.6 mil). Le sigue la región Este, con 8.3 % del total, destacando: La Altagracia (97.1 mil), La Romana (45.6 mil) y San Pedro de Macorís (35.5 mil). Finalmente, la región Sur presenta la menor cantidad de trabajadores formales con 94.1 mil (4.2 % del total).

Cantidad de trabajadores registrados en SUIR por región (agosto 2023)

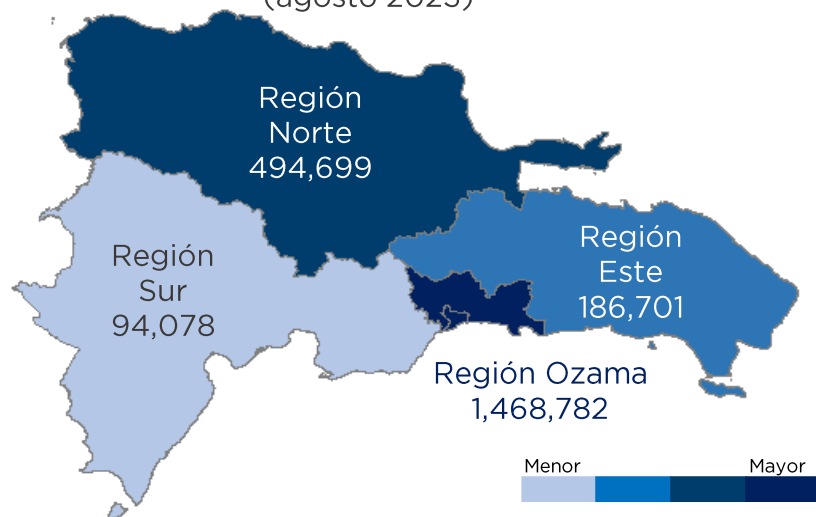

Cantidad de trabajadores registrados en SUIR por provincia (Top 10) (agosto 2023)

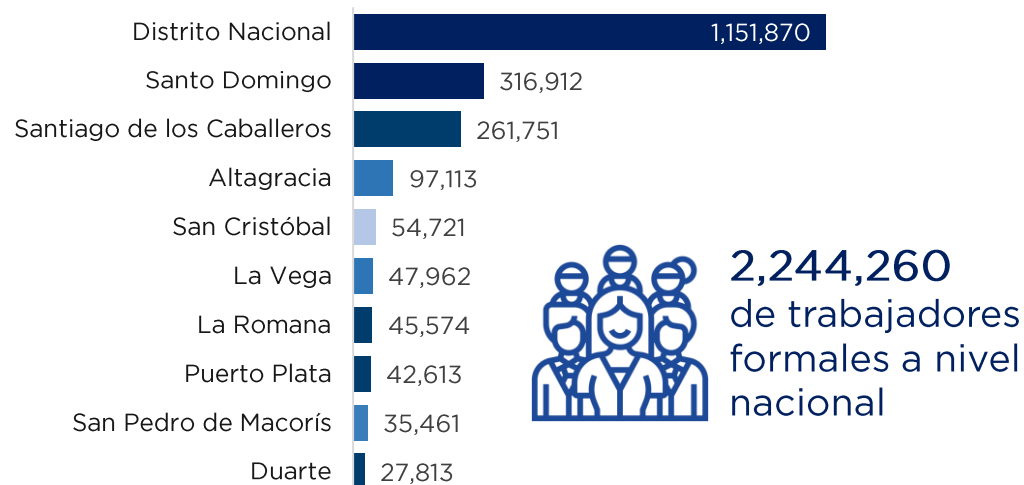

2,244,260
de trabajadores formales a nivel nacional



^{1/} Los registros de la TSS no reflejan el universo real de empleadores, trabajadores o empleos ya que hay una cantidad aún indeterminada de empleadores omisos. Los empleadores con sucursales u oficinas a nivel nacional figuran solo en la provincia donde se encuentra su casa matriz. * Último dato disponible.

Fuente: Elaborado por la DAM-VAES con datos de la Tesorería de la Seguridad Social (TSS).

MERCADO LABORAL

Salario formal

En el mes de agosto*, el salario promedio mensual de los trabajadores formales en la región Ozama alcanzó los RD\$ 34,636.8, mientras que en la región Este fue de RD\$ 21,542.8. Ambas regiones superan el salario promedio nacional, que se sitúa en RD\$ 21,496.9. Por otro lado, la región Norte y la región Sur se encuentran ligeramente por debajo del promedio nacional, con salarios mensuales de RD\$ 20,679.9 y RD\$ 19,985.1, respectivamente. Cabe destacar que el Distrito Nacional, Santo Domingo, San Cristóbal, La Altagracia y Santiago se posicionan como las cinco provincias con los salarios más altos del país.

Salario promedio por región
(RD\$, agosto 2023)

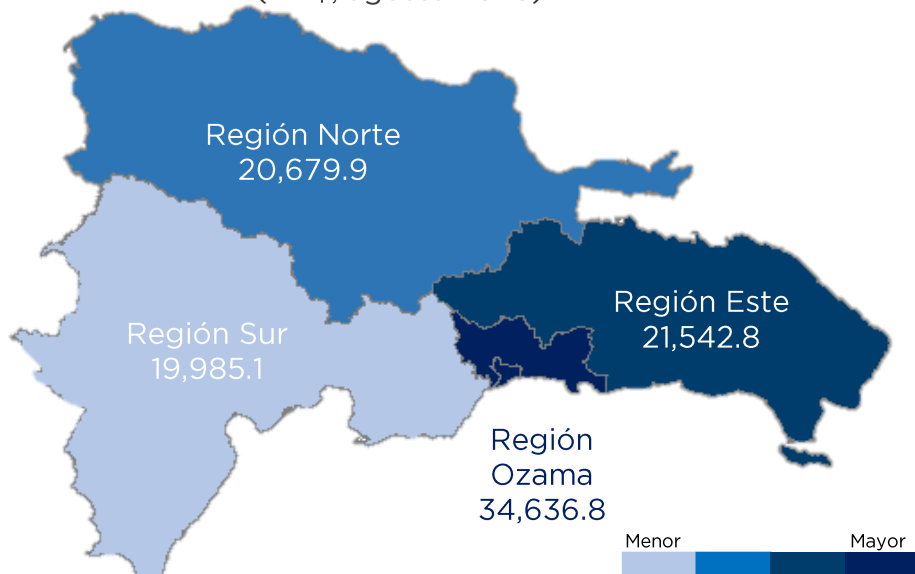

Salario promedio por provincia (Top 10)
(RD\$, agosto 2023)

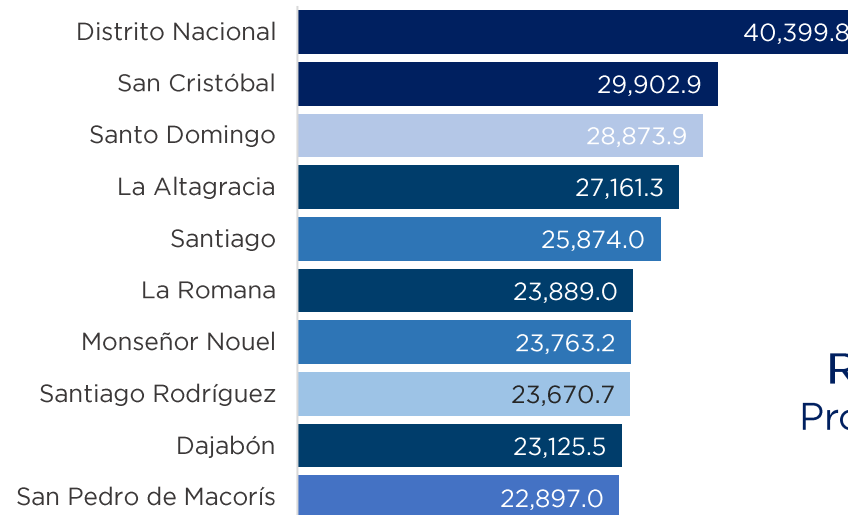

RD\$ 21,496.9
Promedio nacional

* Último dato disponible.

Fuente: Elaborado por la DAM-VAES, con datos de la TSS.



MERCADO LABORAL

Empleadores ^{1/}

En agosto*, el Sistema Único de Información de Riesgos Laborales (SUIR) registró un total de 94,298 empleadores cotizantes. La mayoría de estos empleadores se localizan en la **región Ozama, representando el 49.9 % del total (47,009 empleadores)**. La región Norte sigue en magnitud, contribuyendo con un 35.6 % (33,547 empleadores). Dentro de la región Norte, destacan las provincias de Santiago con un 15.8 %, La Vega con un 4.0 %, Puerto Plata con un 3.7 % y Duarte con un 2.6 %. Por otro lado, la Región Sur registra la menor cantidad de empleadores, representando solo el 5.7 % del total (5,419 empleadores).

Distribución de los empleadores por región
(Porcentaje del total (%), agosto 2023)

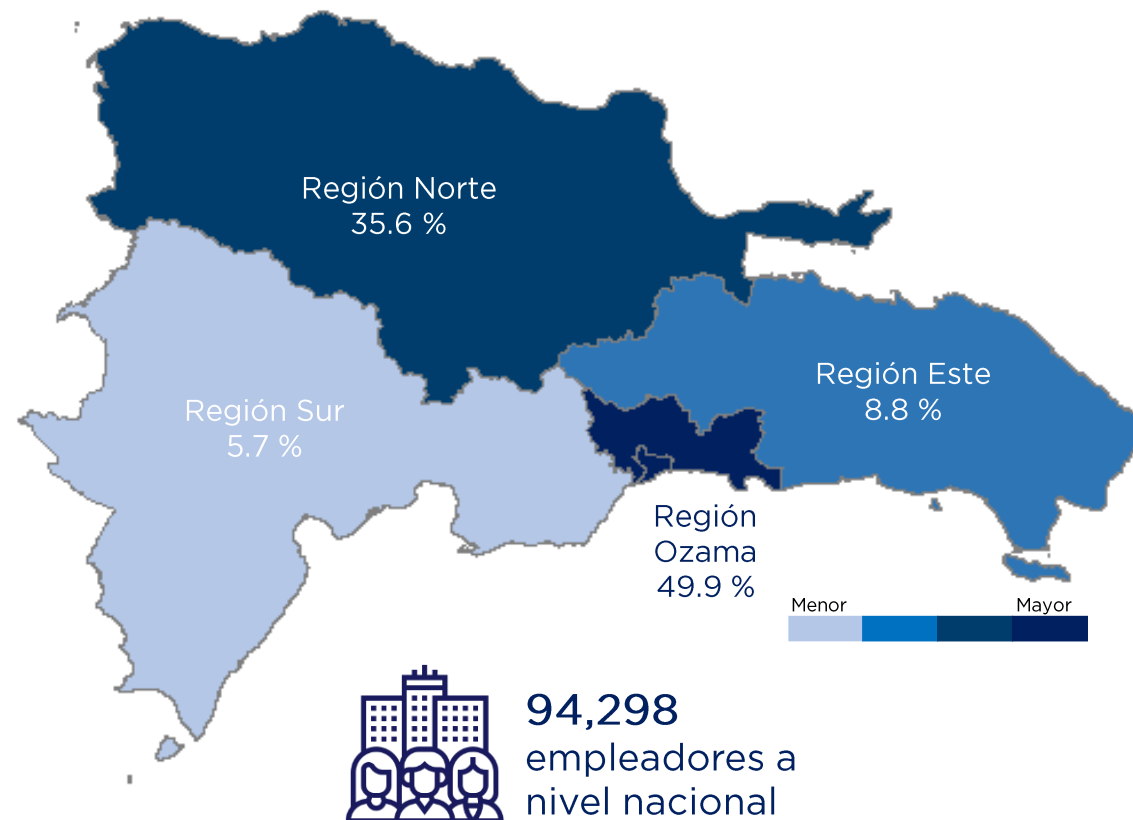

^{1/} Los registros de la TSS no reflejan el universo real de empleadores, trabajadores o empleos ya que hay una cantidad aún indeterminada de empleadores omisos. Los empleadores con sucursales u oficinas a nivel nacional figuran solo en la provincia donde se encuentra su casa matriz. * Último dato disponible.

Fuente: Elaborado por la DAM-VAES con datos de la TSS.

SECTOR FINANCIERO

Captaciones del público

El 66.8 % de los depósitos financieros de la población dominicana están custodiados por entidades financieras localizadas en la región Ozama; principalmente en el Distrito Nacional, donde los depósitos superaron los RD\$ 1.4 billones^{1/} en octubre de 2023. No obstante, las entidades financieras localizadas en la región Norte captaron un 22.8 % de los depósitos totales, equivalentes a RD\$ 584.5 mil millones, de los cuales el 48.6 % pertenecían a la provincia de Santiago. El panorama regional indica una desigualdad palpable, donde la población de las regiones Sur y Este manejan muy pocos depósitos formales. El 75.5 % de los depósitos de la región Norte se concentran en Santiago, La Vega, Duarte y Puerto Plata.

Captaciones del público por región^{2/}
(Porcentaje del total (%), octubre 2023)

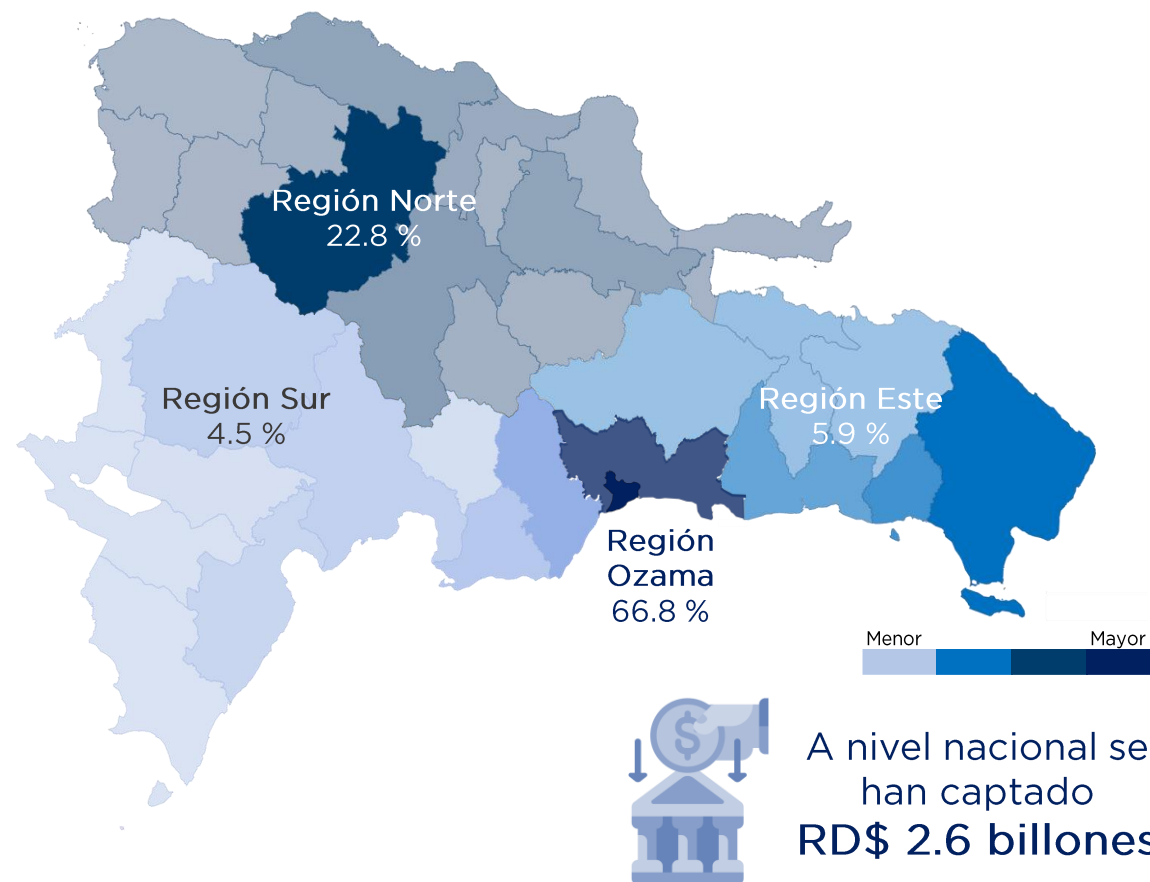

^{1/}Millones de millones de pesos (consolidado en RD\$). ^{2/}La variación de colores es interna a las regiones y los colores principales corresponden a la paleta de la descripción de la gráfica.
Fuente: Elaborado por la DAM-VAES con datos de la Superintendencia de Bancos (SIB) consultado el 3 de diciembre de 2023.

SECTOR FINANCIERO

Préstamos al sector privado

El crédito al sector privado se ha incrementado sustancialmente en 2023. No obstante, existe una gran concentración de los créditos a nivel regional. En octubre de 2023, el 67.2 % de los préstamos fueron canalizados por entidades financieras de la región Ozama, especialmente las ubicadas en el Distrito Nacional. Incluso, el saldo adeudado en Santo Domingo es tan solo un tercio del saldo en el Distrito Nacional.

En la región Norte, que acumuló el 19.8 % de la deuda, se observa también un panorama muy desigual, en tanto que la ciudad de Santiago adeudaba unos RD\$ 188.0 mil millones, que representan el 50.3 % del total de la región. Las regiones Sur y Este adeudan tan solo el 8.0 % y 4.9 % del saldo total, respectivamente.

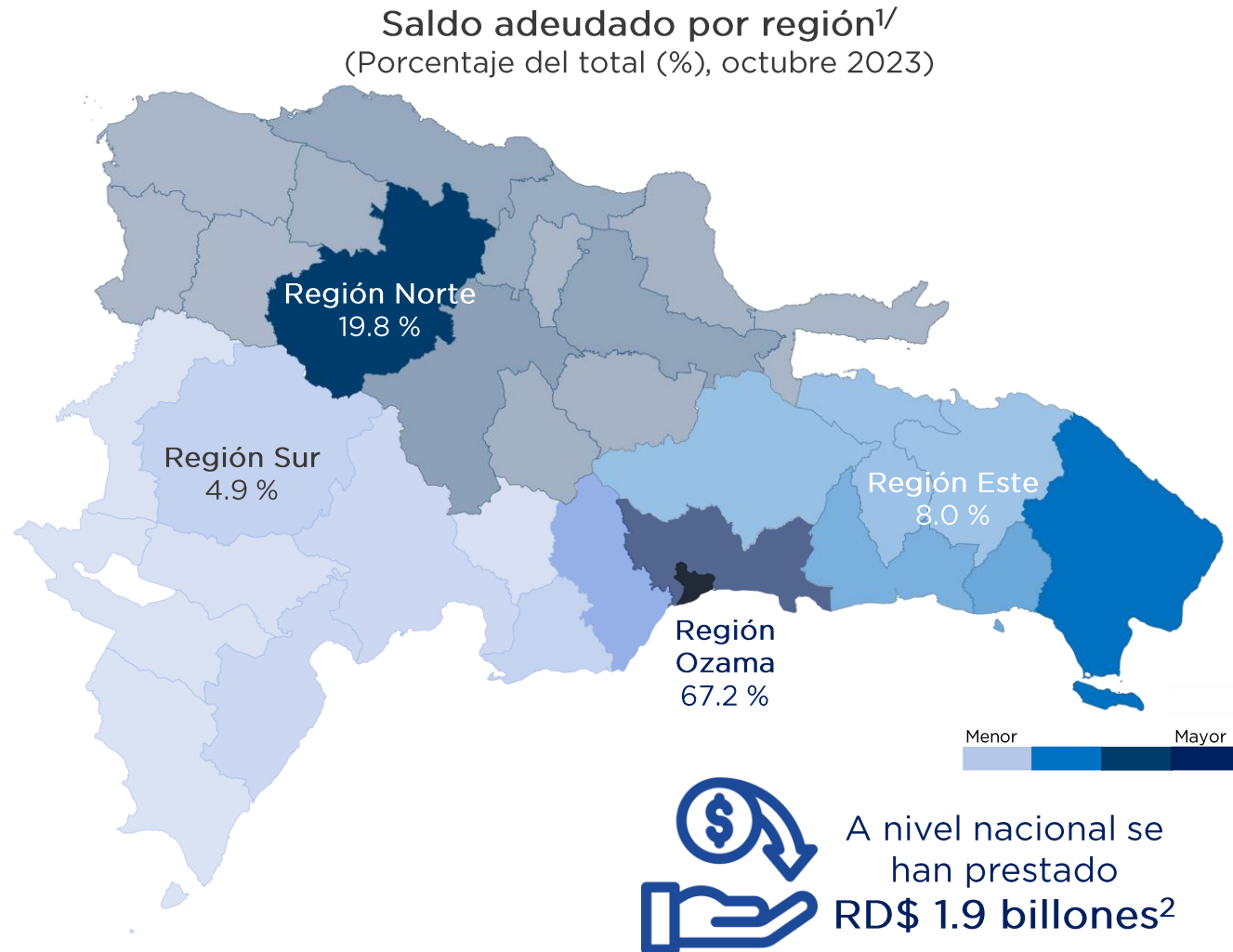

^{1/}La variación de colores es interna a las regiones y los colores principales corresponden a la paleta de la descripción de la gráfica. ^{2/}Millones de millones de pesos (consolidado en RD\$).
Fuente: Elaborado por la DAM-VAES con datos de la SIB consultado el 3 de diciembre de 2023.

SECTOR FINANCIERO

Tasa de interés promedio ponderada

Los intereses que los habitantes de la región Sur pagan en promedio por los préstamos formales son los más altos del país. En octubre de 2023, la tasa activa promedio de la región se situó en 19.1 %, superior en 4.1 p.p. a la tasa promedio nacional.

En contraste, los habitantes de la región Ozama pagan en promedio tasas de interés más bajas que el promedio nacional, a un 14.2 %.

A nivel provincial, las tasas activas más elevadas se observan en Hato Mayor (23.7 %), El Seibo (22.8 %), Monte Plata (22.4 %), Pedernales (22.2 %) y Elías Piña (21.9 %). En cambio, las provincias de La Altagracia y el Distrito Nacional presentan las tasas más bajas, registrando un 12.6 % y 13.4 % respectivamente.

Tasa activa promedio ponderada por región
(Porcentaje (%), octubre 2023)

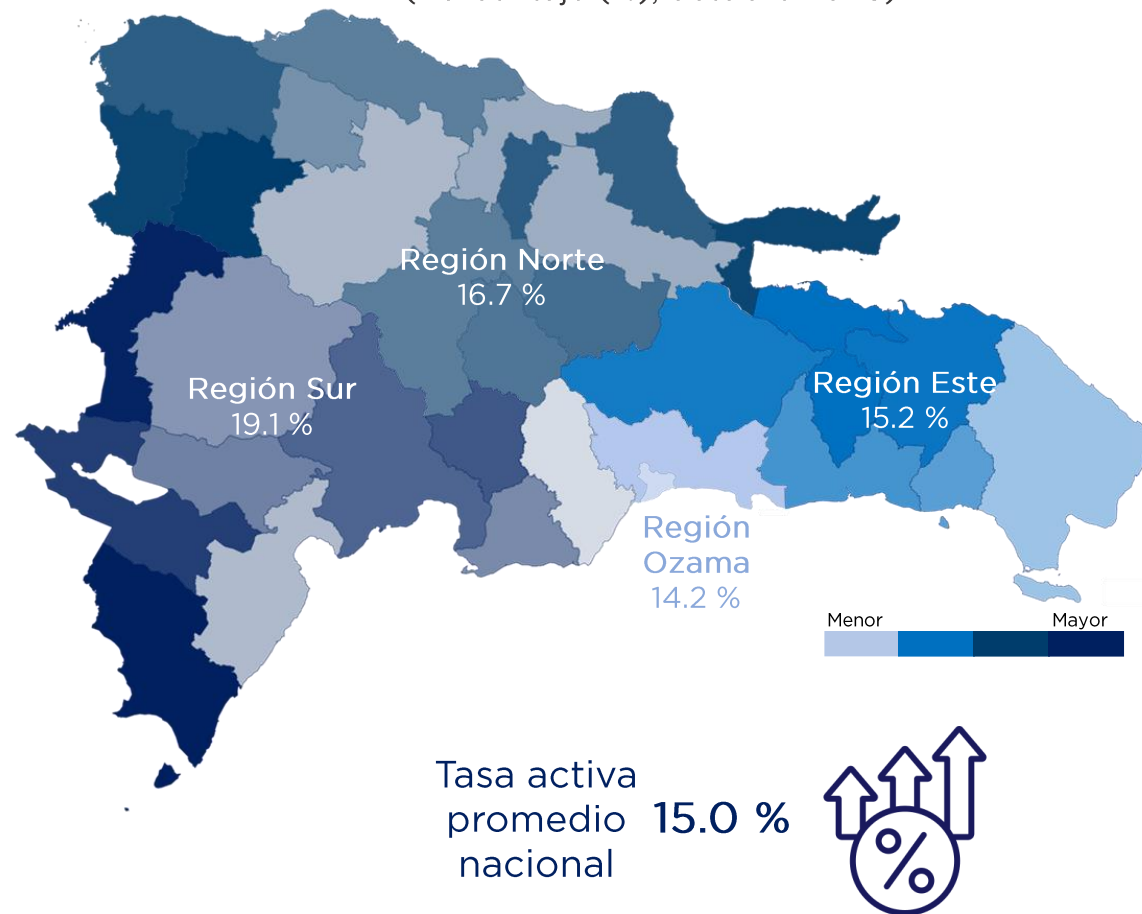

Fuente: Elaborado por la DAM/VAES con datos de la SIB consultado el 3 de diciembre de 2023.

Mapa puertos y aeropuertos

Ozama
registra la mayor
actividad
aeroportuaria y
marítima del país.

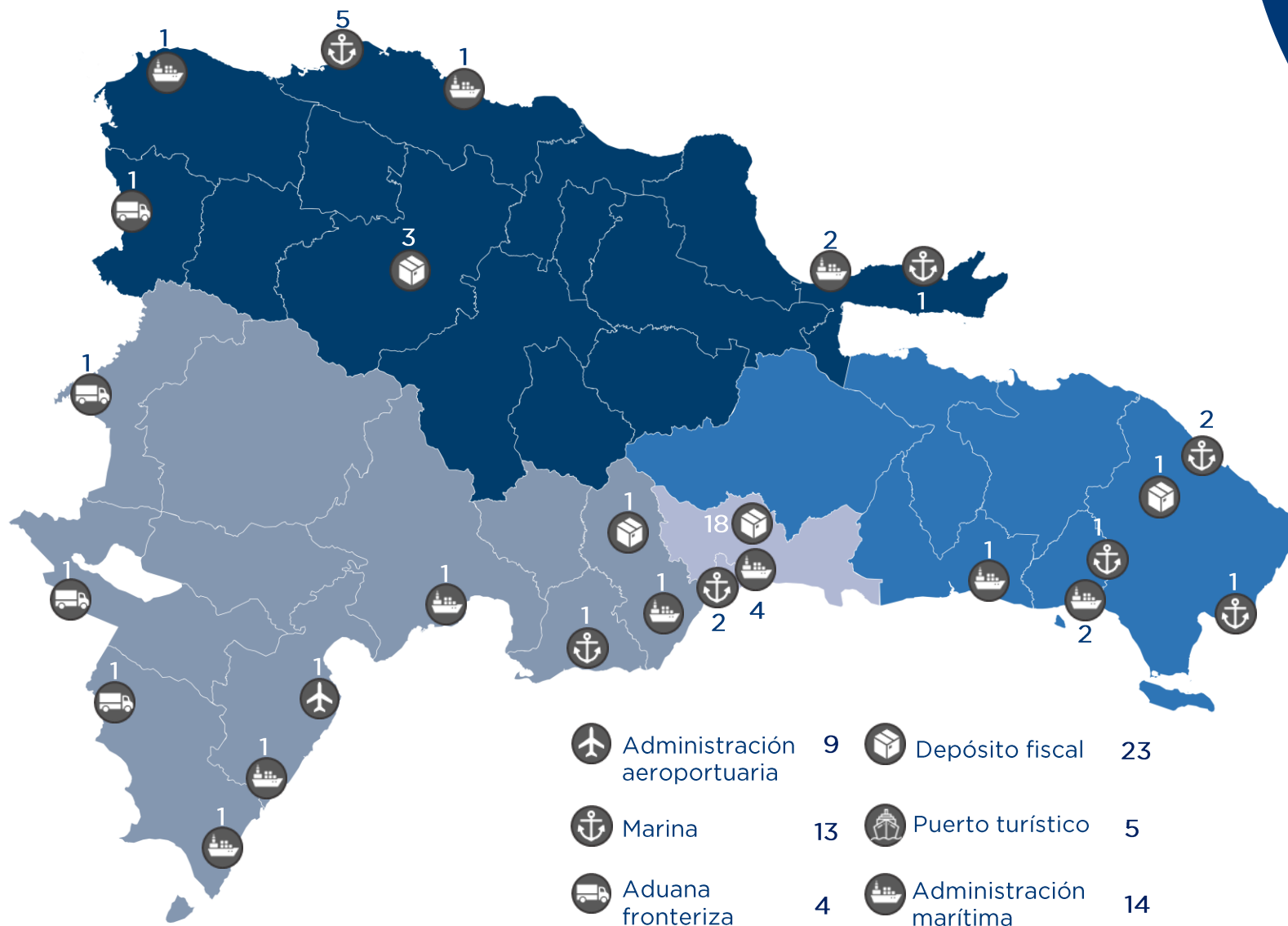

Fuente: Dirección General de Aduanas (DGA).

SECTOR EXTERNO

Exportaciones

El valor acumulado de las exportaciones, durante el periodo comprendido entre enero y octubre, se ha despachado, en gran parte, a través de los puertos y aeropuertos de la región Ozama, especialmente a través del puerto de Haina Oriental, con un total de US\$ 3,063.7 millones, el aeropuerto de Las Américas, con unos US\$ 2,398.4 millones y el puerto Multimodal Caucedo, que exportó US\$ 1,915.0 millones.

En segundo lugar, se ubica la región Norte, a través de cuyos puertos y aeropuertos se exportaron mercancías por un valor de US\$ 1,081.3 millones, destacando el puerto de Puerto Plata con un valor de US\$ 631.7 millones.

Las provincias fronterizas han exportado el 7.5 % del total, equivalentes a un valor de US\$ 754.0 millones.



^{1/}Las provincias en gris no poseen administraciones de aduanas.
Nota: El valor de las exportaciones corresponde al puerto y/o aeropuerto de despacho.
Fuente: Elaborado por la DAM-VAES con datos de la DGA.

Exportaciones por región^{1/}
(Millones de US\$, enero-octubre 2023)

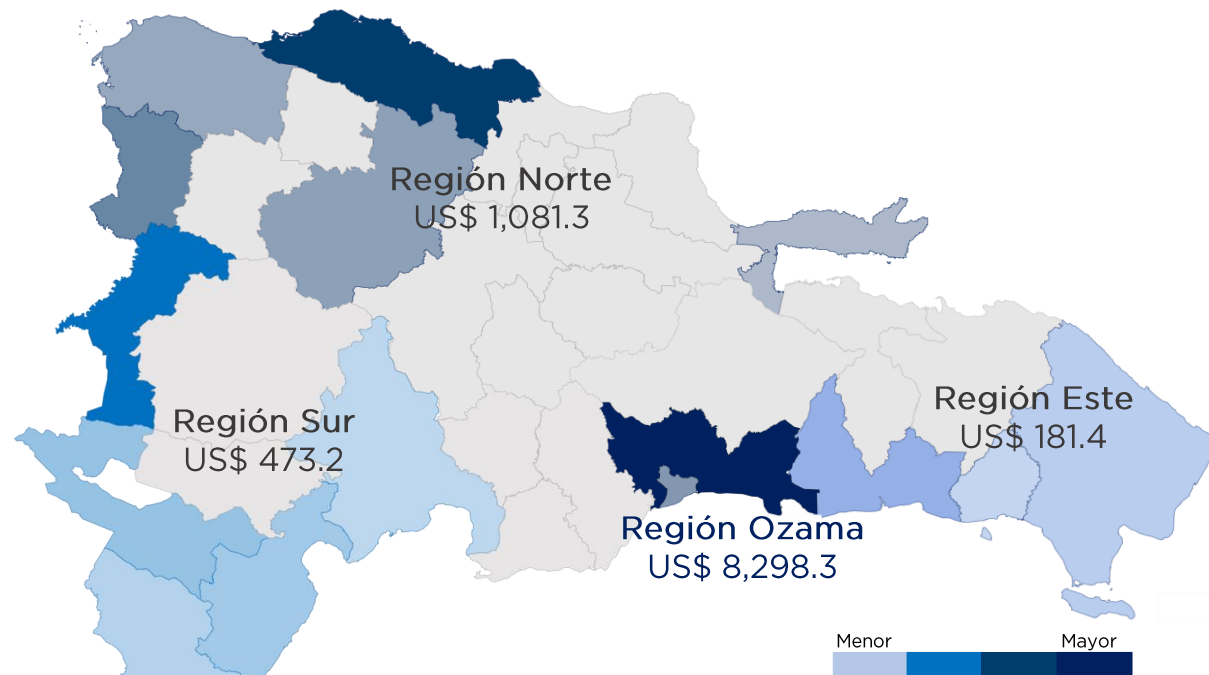

Exportaciones nacionales
US\$ 10,034.1 millones

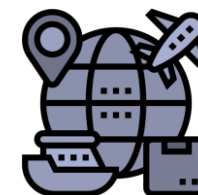

SECTOR EXTERNO

Importaciones

Las importaciones totales en el periodo enero-octubre alcanzaron los US\$ 24,363.8 millones, de las cuales el 93.0 % se recibieron en la región Ozama. Las importaciones petroleras fueron el capítulo de mayor valor para la región en el periodo en cuestión, con unos US\$ 3,654.9 millones, seguido de las importaciones de vehículos, que sumaron US\$ 1,978.7 millones.

La concentración económica a nivel regional se hace aún más evidente al ver cómo se reparte el 7 % restante de las importaciones entre las regiones Este, Norte y Sur. El 63.3 % se recibió a través de la región Este, el 34.7 % a través de la región Norte y menos del 2 % a través de la región Sur, a pesar de que cuenta con alrededor de unas 7 administraciones de aduanas.

Importaciones por región^{1/}
(Millones de US\$, enero-octubre 2023)

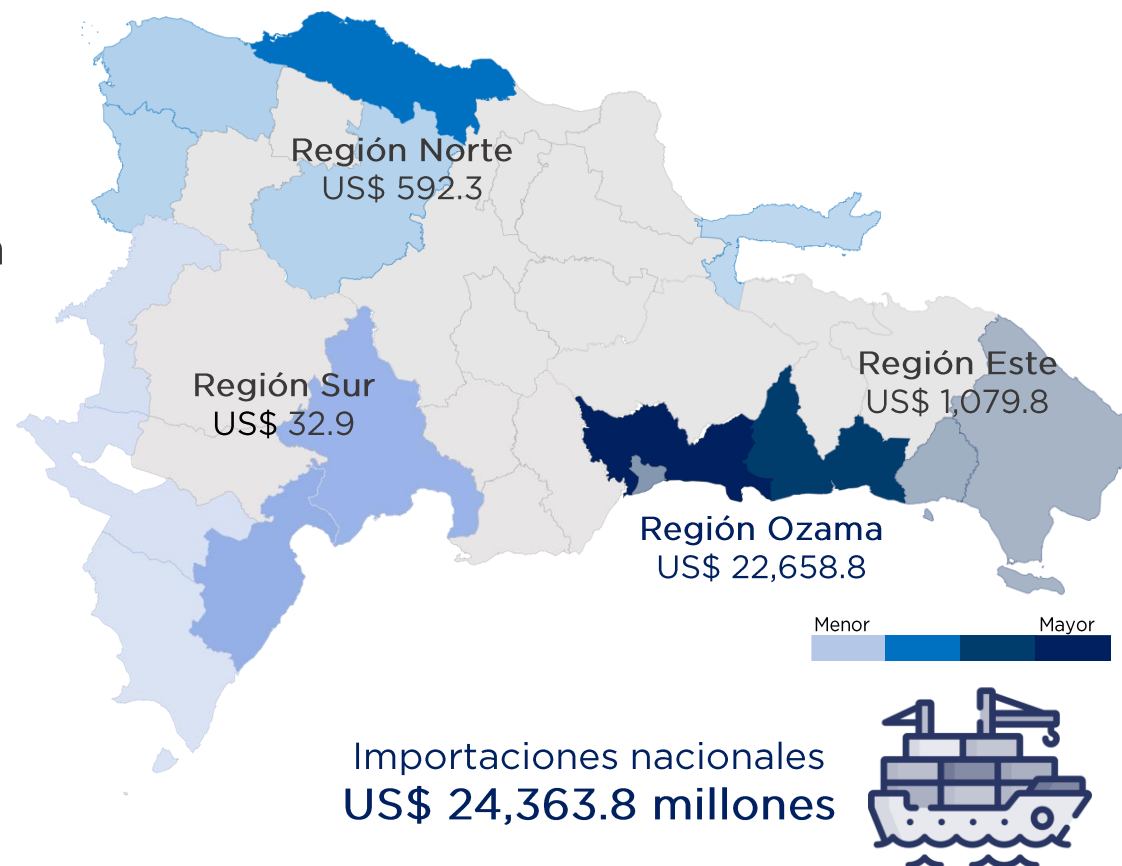

^{1/}Las provincias en gris no poseen administraciones de aduanas.
Fuente: Elaborado por la DAM-VAES con datos de la DGA.

SECTOR EXTERNO

Remesas

Las remesas alcanzaron un valor de US\$ 8,424.2 millones en el periodo enero-octubre de 2023. La región Ozama recibió el mayor flujo de remesas, representando el 44.5 % (US\$ 3,744.8 millones) del total de fondos recibidos a nivel nacional. Mientras, la región Este recibió la menor proporción de fondos con el 7.0 % del total. Entre las principales provincias receptoras de remesas destacan el Distrito Nacional (35.5 %), Santiago (13.9 %), Santo Domingo (9.0 %), Duarte (4.7 %) y La Vega (3.8 %).

Remesas recibidas por región
(Millones de US\$, ene-oct 2023)

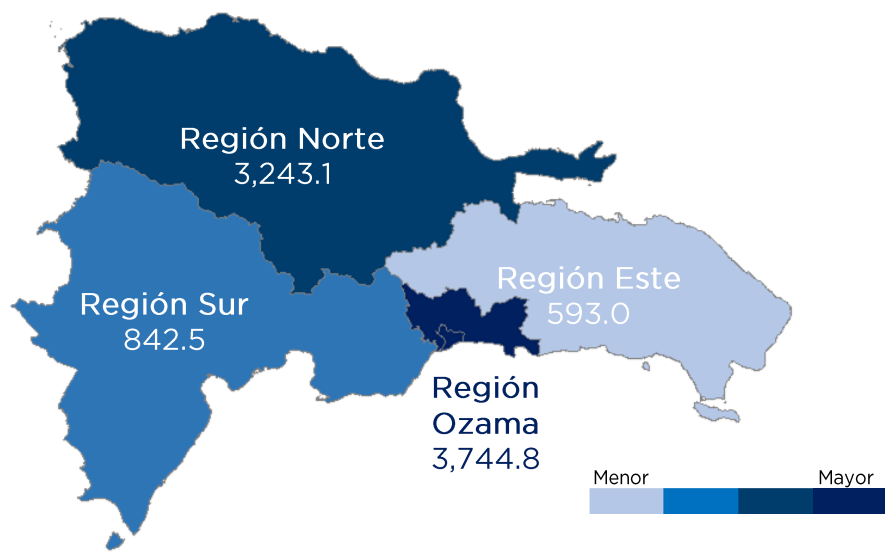

Remesas recibidas por provincia (Top 7)
(Porcentaje del total (%), ene-oct 2023)

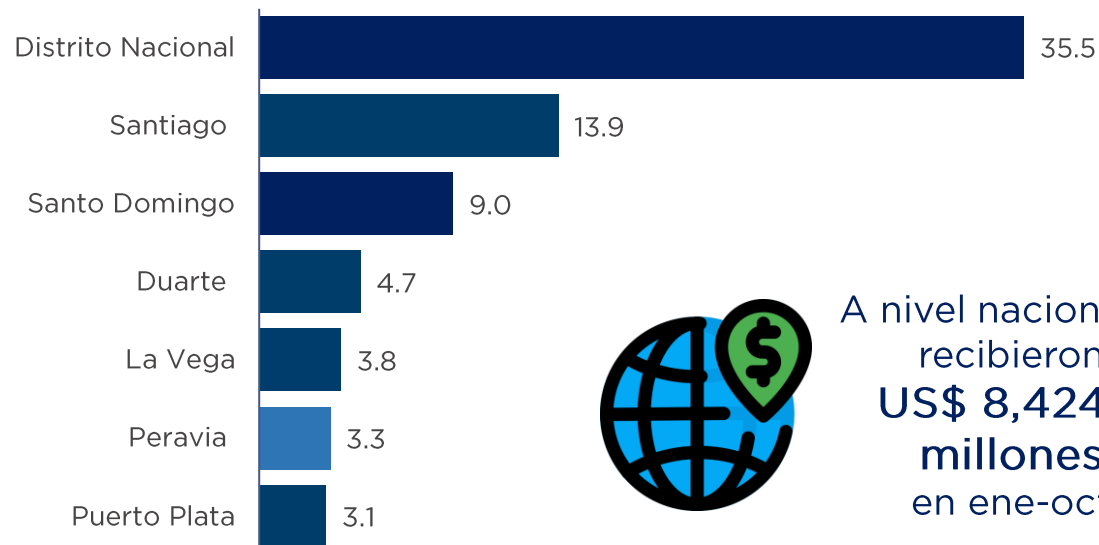

A nivel nacional se recibieron
US\$ 8,424.2 millones
en ene-oct



Fuente: Elaborado por la DAM-VAES con datos del BCRD.

SECTOR EXTERNO

Remesas per cápita

En términos per cápita, se recibieron US\$ 786.5 en remesas familiares en el periodo enero-octubre de 2023 a nivel nacional. La región Norte registró el mayor flujo de remesas por habitante, con un valor de US\$ 938.0, seguida de cerca por la región Ozama, con US\$ 909.6. Por su parte, la región Este sigue siendo el territorio con el menor ingreso por concepto de remesas familiares.

Remesas per cápita recibidas por región
(US\$, ene-oct 2023)

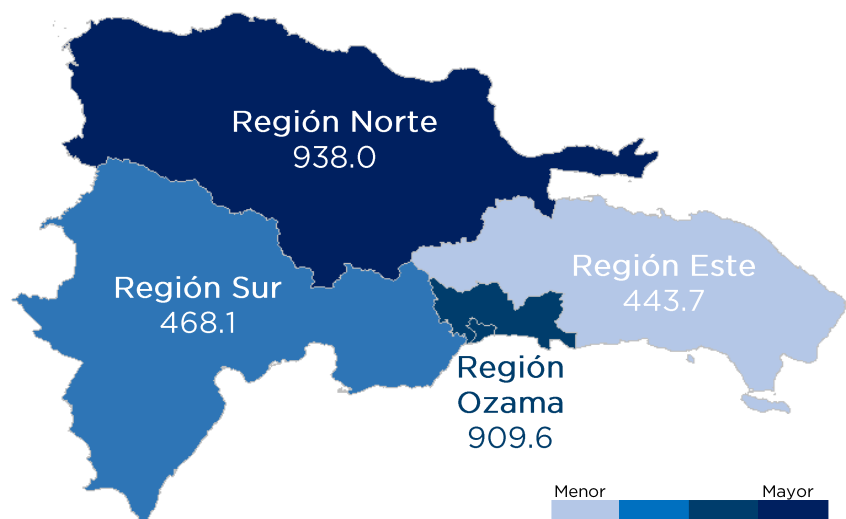

Remesas per cápita recibidas (Top 7)
(US\$, ene-oct 2023)

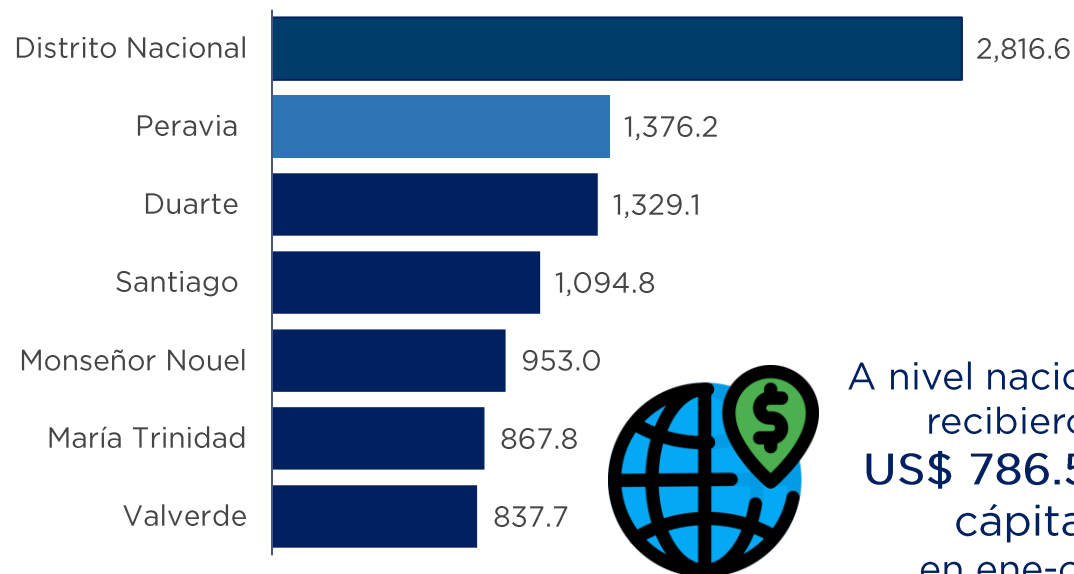

A nivel nacional se recibieron
US\$ 786.5 per
cápita
en ene-oct



Fuente: Elaborado por la DAM-VAES con datos del BCRD.

SECTOR EXTERNO

Llegada de pasajeros no residentes

La mayoría de los pasajeros no residentes ingresaron al país a través de aeropuertos y puertos de la región Este, en particular, las provincias de La Altagracia (3,788,198) y La Romana (311,394) durante el periodo enero-octubre de 2023.

Las regiones Norte y Ozama recibieron 2,462,991 y 1,688,698 pasajeros no residentes, respectivamente, destacando las provincias de Puerto Plata (1,653,005) y Santo Domingo (1,688,698).

La región Sur, que cuenta exclusivamente con el aeropuerto María Montez, registró la llegada de 19 pasajeros no residentes durante el periodo.

Llegada de pasajeros no residentes por región
(ene-oct 2023)

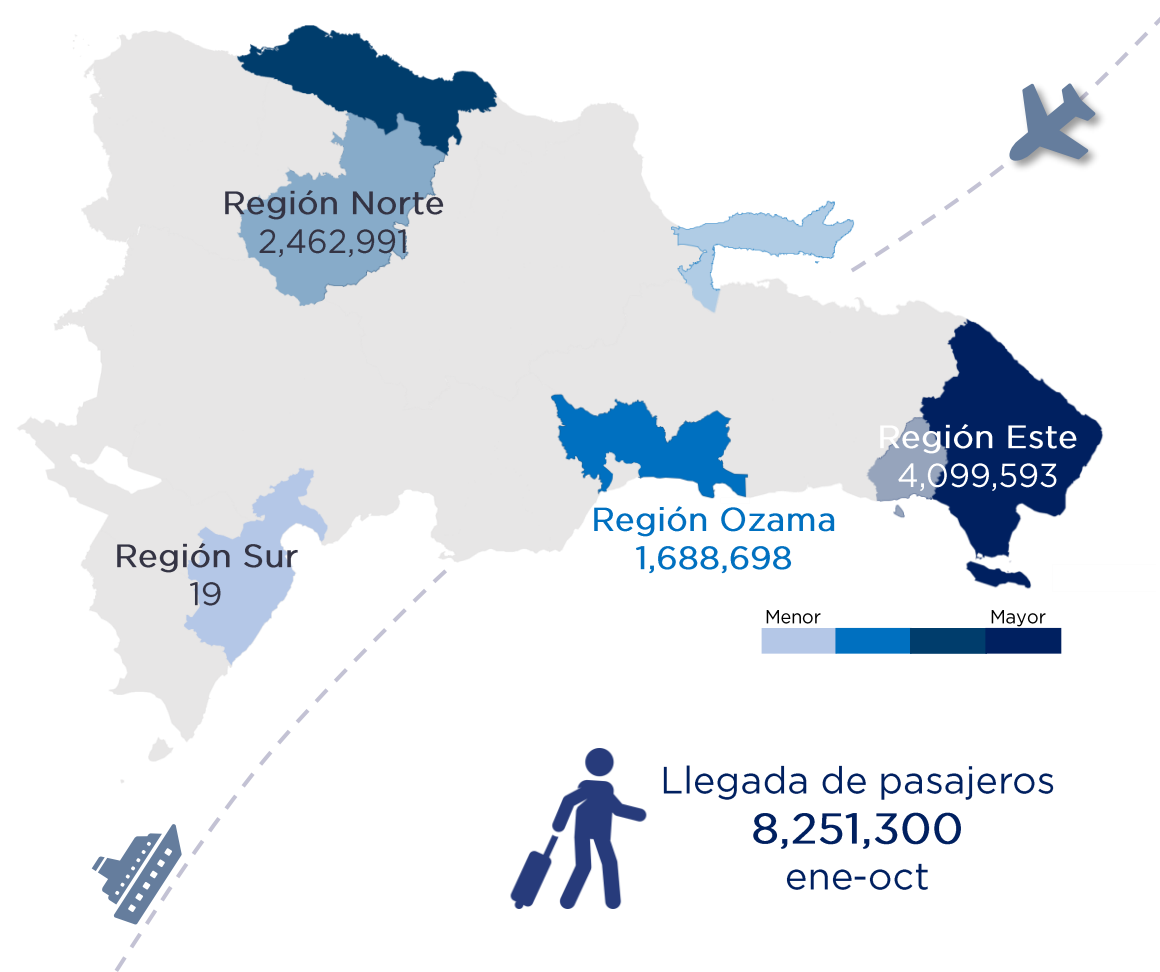

Fuente: Elaborado por la DAM-VAES con datos del BCRD.

SECTOR FISCAL

Gasto público, presupuesto inicial

A nivel nacional, el gasto público presupuestado per cápita^{1/} en 2023 asciende a RD\$ 7,103.2 para un aumento de 2.9 % respecto al presupuesto inicial de 2022 (RD\$ 6,904.9). El mayor flujo de fondos se procuró para la región Ozama (con un valor per cápita de RD\$ 11,591.0), seguido por la región Norte (con un per cápita de RD\$ 4,873.7) y la región Sur (con un per cápita de RD\$ 4,762.9).

Finalmente, la región Este, donde reside el 12.5 % de la población, cuenta con un gasto público per cápita de RD\$ 2,199.

Gasto público, presupuesto inicial por región, 2023

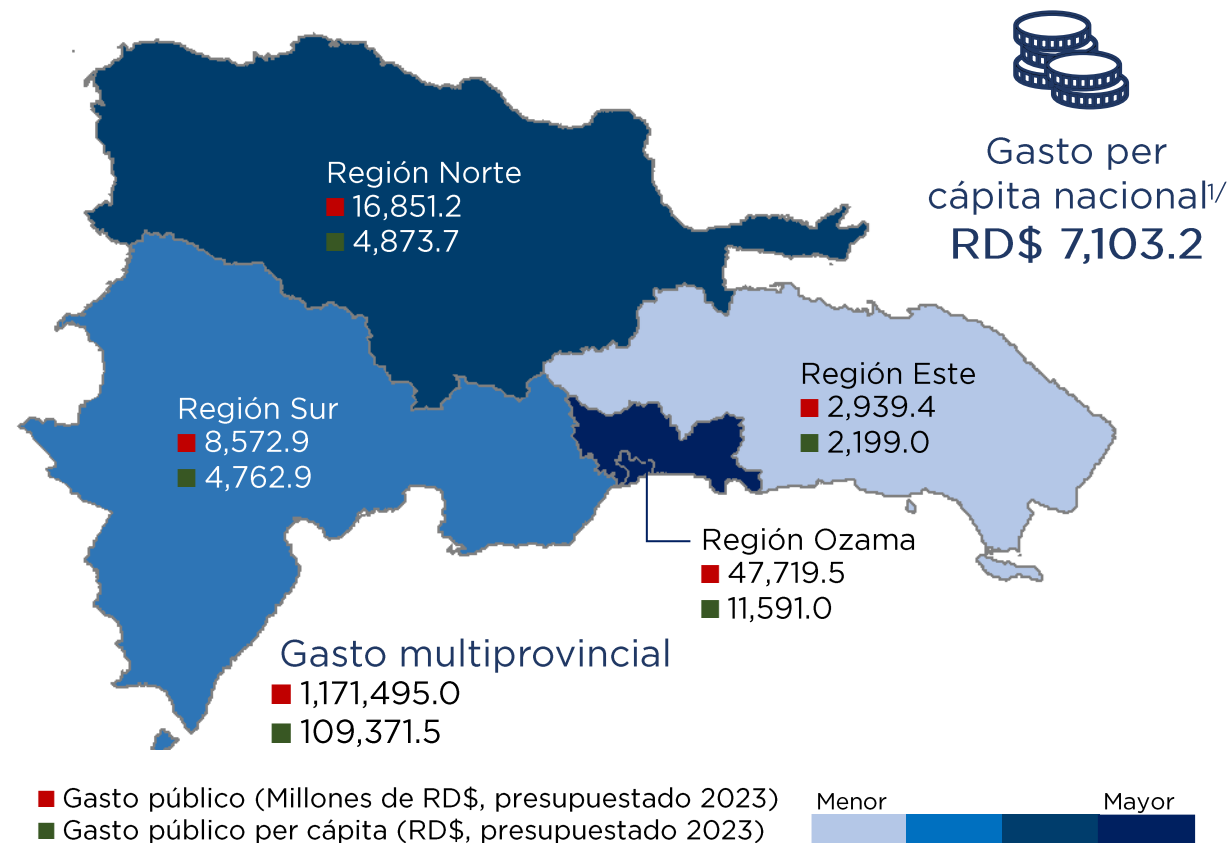

^{1/}Estos cálculos no incluyen las inversiones y/o gastos per cápita que abarcan múltiples provincias a la vez y/o no están clasificados y que ascienden a RD\$ 1,171,495.0 millones, con los cuales el gasto público per cápita nacional totaliza en RD\$ 109,371.5. **Nota:** Los datos poblacionales corresponden a estimaciones de la ONE.

Fuente: Elaborado por la DAM-VAES con datos del SIGEF actualizados al 27 de noviembre de 2023. Cifras sujetas a verificación.

SECTOR FISCAL

Gasto público, presupuesto vigente^{1/}

Al 27 de noviembre, el gasto público vigente per cápita se situó en RD\$ 10,461.4, mostrando un aumento del 47.3 % en comparación con el presupuesto inicial de 2023. La región Ozama destaca al concentrar el 58.2 % del gasto público vigente, con un valor per cápita de RD\$ 15,840.7.

En contraste, la región Este mantiene la asignación más baja tanto en términos de gasto vigente total como en gasto público per cápita.

Gasto público, presupuesto vigente por región, 2023
(Actualizado el 27 de noviembre)

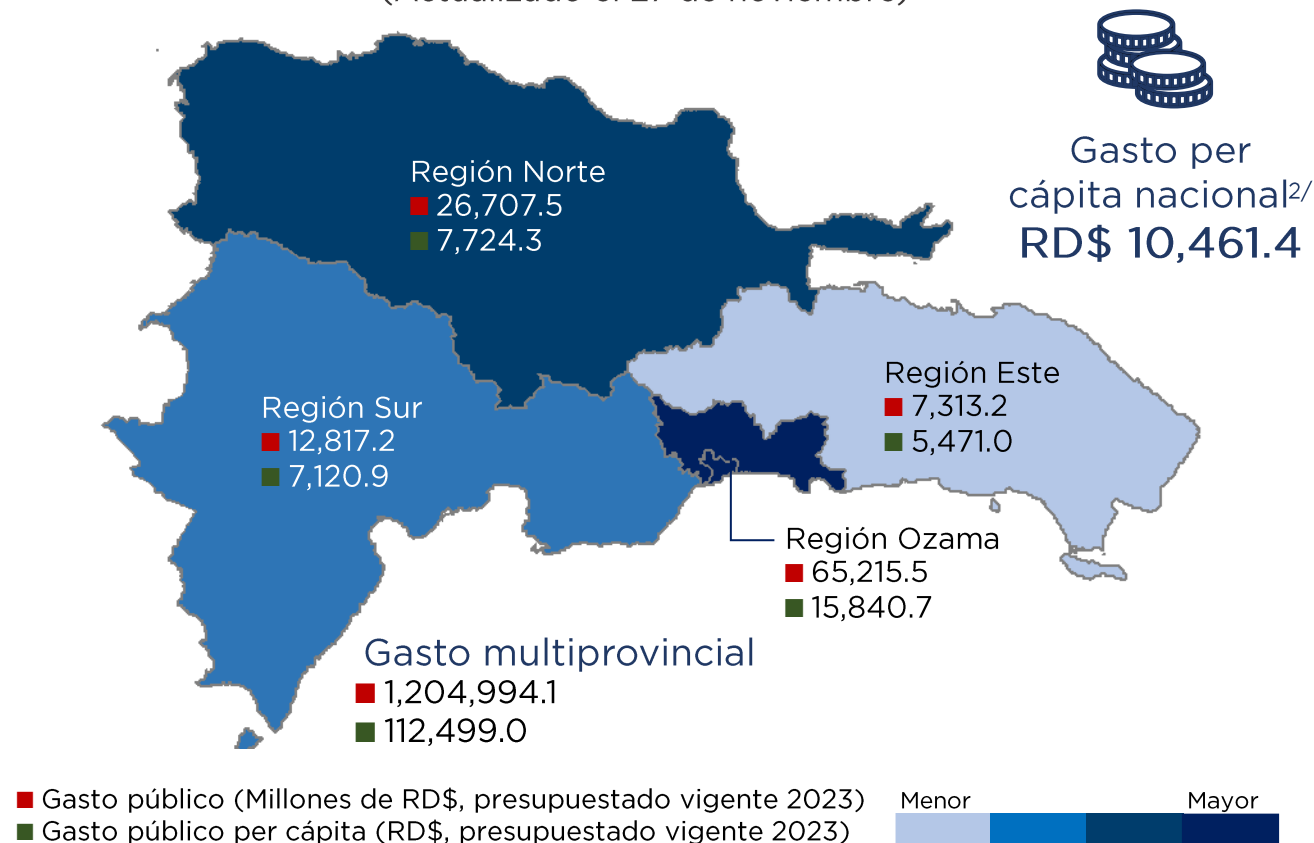

^{1/} El presupuesto vigente hace referencia al monto presupuestario restante tras las modificaciones efectuadas a la Ley No. 366-22 del PGE mediante la Ley No. 52-23. ^{2/} Estos cálculos no incluyen las inversiones y/o gastos per cápita que abarcan múltiples provincias a la vez y/o no están clasificados y que ascienden a RD\$ 1,204,994.1 millones, con lo cual el gasto público per cápita nacional totaliza en RD\$ 112,499.0. Nota: Los datos poblacionales corresponden a estimaciones de la ONE.

Fuente: Elaborado por la DAM-VAES con datos del SIGEF actualizados al 27 de noviembre de 2023. Cifras sujetas a verificación.

SECTOR FISCAL

Gasto público ejecutado

Gasto público ejecutado por región
(Millones de RD\$, ene-oct 2023)

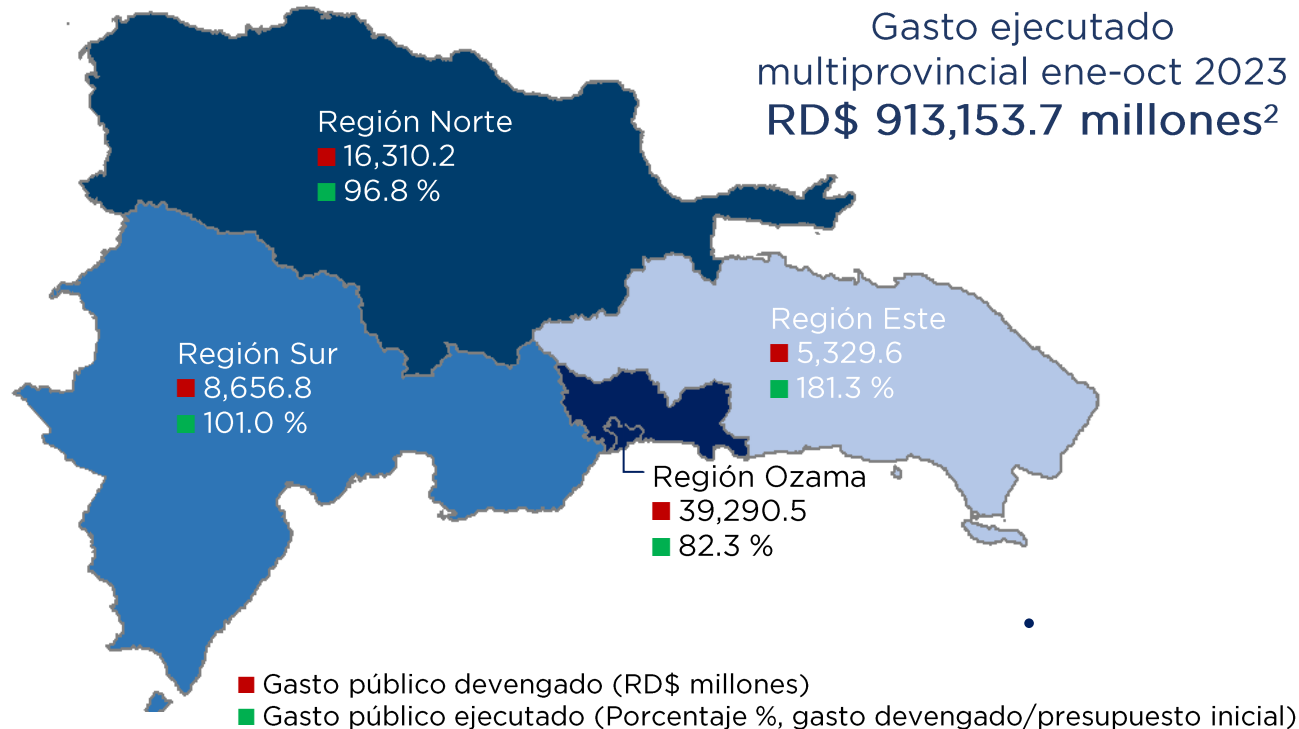

Durante el periodo de enero a octubre de 2023, se ha ejecutado el 78.8 %^{1/} del presupuesto inicial. La región Este, en particular, muestra una ejecución que supera el monto asignado en el presupuesto inicial, llegando al 181.3 %. En contraste, la región Ozama ha ejecutado el 82.3 % del gasto asignado.

Del total devengado hasta la fecha, el 56.5 % corresponde a la región Este, seguido por la región Norte con un 23.4 %. El restante 20.1 % se distribuye entre la región Sur con el 12.4 % y la región Ozama con el 7.7 %.



^{1/} Incluye el gasto ejecutado multiprovincial. ^{2/} Corresponde a inversiones y/o gastos que abarcan varias provincias a la vez.

Fuente: Elaborado por la DAM-VAES con datos del SIGEF actualizados al 27 de noviembre 2023.

SECTOR FISCAL

Gasto público ejecutado por clasificación funcional



Región/Función	Ejecución RD\$ millones	Participación, %
Región Este	5,329.6	100.0
Protección medio ambiente	5.5	0.1
Servicios generales	10.2	0.2
Servicios económicos	2,811.4	52.8
Servicios sociales	2,502.5	47.0
Región Norte	16,310.2	100.0
Protección medio ambiente	16.5	0.1
Servicios generales	1,846.7	11.3
Servicios económicos	7,616.0	46.7
Servicios sociales	6,831.0	41.9
Región Ozama	39,290.5	100.0
Servicios generales	11,765.2	29.9
Servicios económicos	18,031.4	45.9
Servicios sociales	9,493.9	24.2
Región Sur	8,656.8	100.0
Protección medio ambiente	1,364.8	15.8
Servicios generales	41.6	0.5
Servicios económicos	4,602.5	53.2
Servicios sociales	2,648.0	30.6
Total general	69,587.1	100.0



Fuente: Elaborado por la DAM-VAES con datos del SIGEF actualizados al 27 de noviembre 2023.

SECTOR FISCAL

Proyectos de inversión pública (PIP)

Costo total de proyectos por región
(octubre 2023)

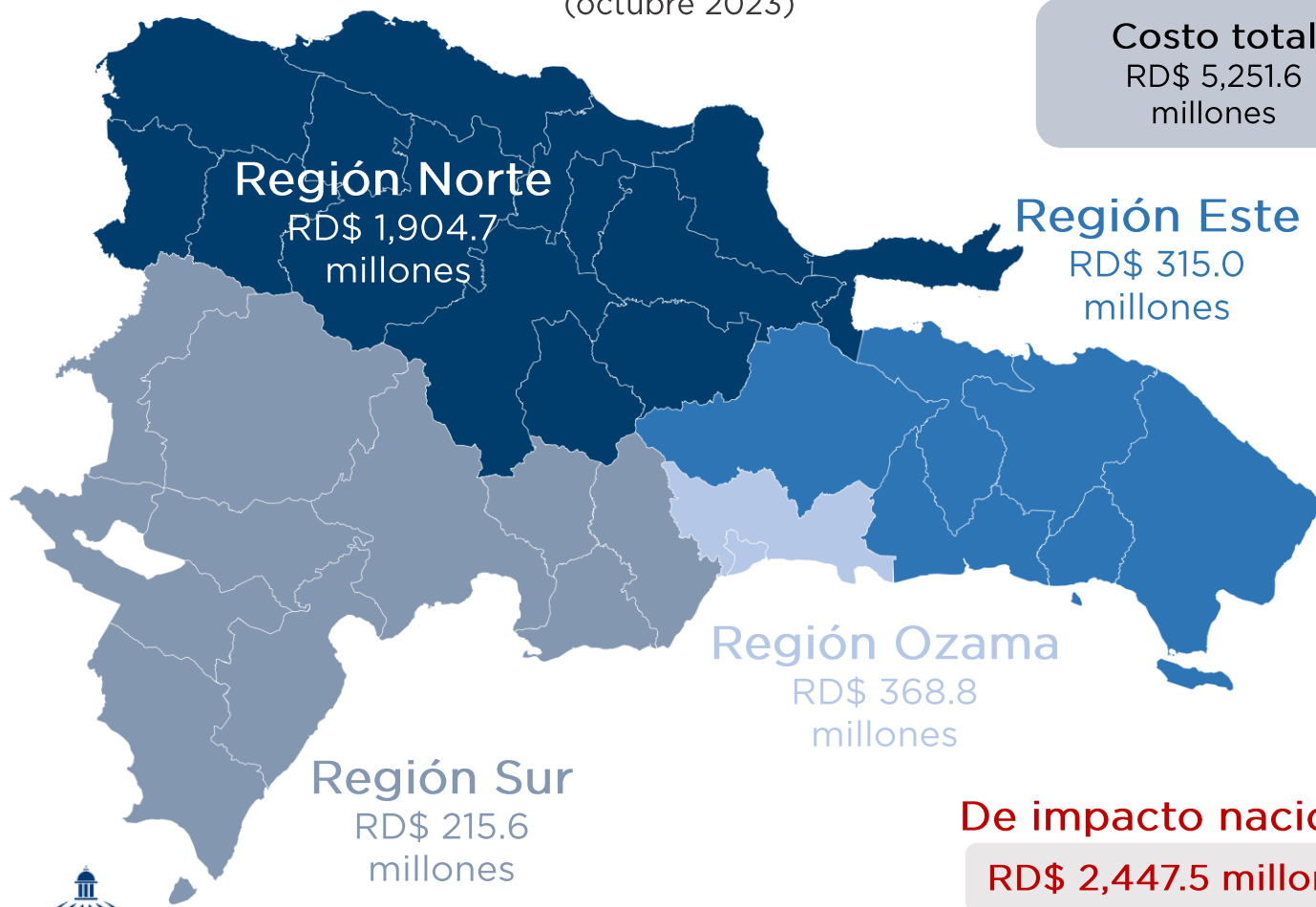

De impacto nacional
RD\$ 2,447.5 millones

Proyectos aprobados
ene-oct 2023

1,207

8

con impacto a **nivel nacional**
por un monto de
RD\$ 30.8 mil millones

158

en la **región Ozama** con
un costo de **RD\$ 42.6 mil millones**

491

en la **región Norte**
con un valor aprobado
de **RD\$ 53.6 mil millones**

250

en la **región Este** con un
monto de **RD\$ 17.4 mil millones**

300

en la **región Sur**
con un costo total de
RD\$ 21.5 mil millones



Ministerio de Economía, Planificación y Desarrollo

Ministro:

Pável Isa Contreras

Viceministerio de Análisis Económico y Social (VAES)

Viceministro:

Alexis Cruz Rodríguez

Dirección de Análisis Macroeconómico (DAM)

Directora:

Yaurimar Terán

yaurimar.teran@mepyd.gob.do

Equipo:

Reyna Gomera / Coordinadora de Proyecciones Económicas

Lisselotte Gálvez / Especialista sectorial

Mariely Rodríguez / Especialista sectorial

Natanael Santos / Analista sectorial

Nicole Martínez / Analista sectorial

Erick Martínez / Técnico socioeconómico



MINECONOMIARD

#somoseconomía #somosplanificación #somosdesarrollo

A stylized, light blue icon of a dome with a central spire, representing a government building or parliament.