



ECONOMÍA, PLANIFICACIÓN
Y DESARROLLO

MIFRONTERRARD

ESTRATEGIA DE DESARROLLO PARA LA ZONA FRONTERIZA



INICIATIVAS PARA
IMPULSAR EL CAMBIO

**DE LA ZONA
FRONTERIZA**

Abreviaturas

Siglas	Significado
AdoFinTech	Asociación Dominicana de Empresas de Fintech
ASFL	Asociaciones Sin Fines de Lucro
BANDEX	Banco de Desarrollo y Exportaciones
CAFI	Centro de Atención Integral a la Infancia y la Familia
CAHD	Conectar Asentamientos Humanos al Desarrollo
CAIPI	Centro de Atención Integral a la Primera Infancia
CASFL	Centro de Asociaciones Sin Fines de Lucro
CODOPECA	Consejo Dominicano de Pesca y Acuicultura
CONFIE	Contrapartida Financiera para el Desarrollo del Emprendimiento
DGM	Dirección General de Migración
EDZF	Estrategia de Desarrollo para la Zona Fronteriza
IDECOOP	Instituto de Desarrollo y Crédito Cooperativo
INAIFI	Instituto Nacional de Atención Integral a la Primera Infancia
INAPA	Instituto Nacional de Aguas Potables y Alcantarillados
INDOTEL	Instituto Dominicano de las Telecomunicaciones
INDRHI	Instituto Nacional de Recursos Hidráulicos
INFOTEP	Instituto Nacional de Formación Técnico Profesional
JICA	Agencia de Cooperación Internacional del Japón
MARN	Ministerio de Medio Ambiente y Recursos Naturales
MEPyD	Ministerio de Economía, Planificación y Desarrollo
MICM	Ministerio de Industria, Comercio y Mipymes
MINERD	Ministerio de Educación de la República Dominicana
MIREX	Ministerio de Relaciones Exteriores
MITUR	Ministerio de Turismo
MIVED	Ministerio de la Vivienda y Edificaciones
MSP	Ministerio de Salud Pública
OGTIC	Oficina Gubernamental de Tecnologías de la Información y Comunicación
ONE	Oficina Nacional de Estadística
PNPSP	Plan Nacional Plurianual del Sector Público
PML	Plan Migración Laboral
PRODEVAJ	Proyecto de Desarrollo del Valle de Juancho
PROMIPyME	Consejo Nacional de Promoción y Apoyo a la Micro, Pequeña y Mediana Empresa
PROPEEP	Dirección General de Proyectos Estratégicos y Especiales
SIET	Sistema de Información Estadística Territorial
SISMAP	Sistema de Monitoreo de la Administración Pública
SIUBEN	Sistema Único de Beneficiarios
SNS	Sistema Nacional de Salud
UTR	Unidad de Telemedicina Regional
ZED	Zona Estratégica para el Desarrollo
ZEM	Zona Estratégica Multimodal

Iniciativas para impulsar el cambio de la zona fronteriza.

Para mejorar la calidad de vida de los residentes en la zona fronteriza, **MiFronteraRD** integra un total de **90 iniciativas** las cuales responden a los problemas priorizados, vinculados a cada uno de los programas sombrillas, descritos a continuación:

I. DIMENSIÓN INSTITUCIONAL

El mayor rezago social y productivo de las provincias localizadas en la zona fronteriza se asocia generalmente a factores de carácter económico, por la insuficiencia de recursos y la baja provisión de servicios públicos.

Sin embargo, no se reconoce que la baja institucionalidad y las fallas de coordinación constituyen una restricción fundamental al desarrollo fronterizo; el análisis de la brecha institucional estableció un diagnóstico del cual se presenta una serie de propuestas a través del **Programa GOBERNANDO**, los cuales se describen a continuación:

I.1. Una estrategia para la Zona Fronteriza

Se identificó la **ausencia de un plan integral** de desarrollo para la zona fronteriza, para lo cual se ha **(1) diseñado una visión común e integral a través de la Estrategia de Desarrollo para la Zona Fronteriza** a ser implementada hacia el 2030.

I.2. Cambiando la visión tubular por un sistema capilar

De igual manera se revelan **fallas de coordinación de las políticas sectoriales** (a nivel horizontal) **y entre niveles de gobierno** (a nivel vertical) que revela la visión tubular de las instituciones gubernamentales al momento de intervenir el territorio, para lo cual se avanza junto al Ministerio de Administración Pública en la **(2) Reforma Institucional para la Zona Fronteriza**; en el marco de la reforma a la macroestructura institucional para todo el gobierno que contribuya a solucionar los temas de coordinación y articulación en el territorio.

I.3. Capacitando el recurso local gubernamental

La **baja capacidad institucional de los gobiernos municipales** se ha propuesto el **(3) fortalecimiento de las capacidades correspondientes a las entidades locales asentadas en la zona fronteriza a través del Sistema de Monitoreo de la Administración Pública (SISMAP)**, con el fin de atender las necesidades de entrenamiento de los (33) Ayuntamientos y las (33) Juntas de Distrito Municipal.

De igual manera, se avanza en el diseño del **(4) Programa para la profesionalización del servidor público municipal, a través de la figura del directivo público**, como una herramienta para **aumentar la capacidad del personal especializado que requieren los Ayuntamientos** de la zona fronteriza, ajustando el perfil a las necesidades propias para la gestión del territorio.

Adicionalmente, se propone un **(5) Programa de apoyo a la gestión de los ayuntamientos pequeños (menos 10,000 hab.)**, a través de la Liga Municipal Dominicana y la Federación Dominicana de Municipios dirigido a las Alcaldías que requieren el **apoyo asociativo a ciertos puestos para una administración efectiva**.

Finalmente se propone completar **la (6) formación de los Consejos Municipales de Desarrollo y formulación de todos los Planes Municipales de Desarrollo** a través de un programa orientado a **mejorar las capacidades de los Ayuntamientos** para el cumplimiento de sus deberes, liderado por la Cooperación Japonesa (JICA).



I.4. Participación agentes sociales y económicos para el desarrollo

Por otra parte, **la baja capacidad colectiva para la toma de decisiones** se vincula a la ausencia de capital social en todo el territorio fronterizo, para lo cual desde el Ministerio de Economía, Planificación y Desarrollo de avanza en la **(7) formación y fortalecimiento de los Consejos Provinciales de Desarrollo**; como espacio para la articulación con los agentes sociales y económicos de la provincia, para alcanzar mejores soluciones colectivas a las brechas estructurales.

De igual forma se busca aumentar la participación del tejido social a través del **(8) Programa para la creación y fortalecimiento de las Asociaciones Sin Fines de Lucro (ASFL) para el desarrollo de la Zona Fronteriza**, donde se aumentó de los fondos mínimos reservados por el Centro de Asociaciones Sin Fines de Lucro para las ASFL de esta zona y se acompaña con un nuevo componente para el entrenamiento y formalización de nuevas ASFL en este territorio.

En el marco de la participación es importante destacar algunos temas priorizados que tienen relación directa o indirecta con lo que sucede en las ciudades haitianas próximas a la línea fronteriza, razón por la cual se propone una herramienta para el diálogo fronterizo a través del **(9) Programa para aplicación Agendas Comunes de Ciudades Gemelas**, lo cual permitirá solucionar brechas estructurales de carácter local y a la vez conectar la institucionalidad local con la nacional.

I.5. Información para la toma de decisiones

La **baja disponibilidad de información estadística y espacial desagregada** a nivel territorial es un vacío que no permite tomar buenas decisiones, para lo cual se está coordinando con la Oficina Nacional de Estadísticas (ONE), el **(10) Proyecto de Fortalecimiento y Actualización del Sistema de Información Estadística Territorial (SIET)**, lo cual permitirá contar con información desagregada y actualizada, como piloto para la implementación en todo el territorio nacional.

De igual manera, se ha propuesto **(11) el diseño y puesta en marcha de una plataforma tecnológica con información actualizada de las instalaciones públicas de la Zona Fronteriza (#GOBZF)** que proporcione a residentes y visitantes localización e información de los principales **servicios públicos para su diario vivir**.

I.6. Alianza Gobierno - Academia

Finalmente, la articulación entre el gobierno central y la academia para impulsar iniciativas conjuntas se materializa en el **(12) Programa Interuniversitario para el Desarrollo Urbano de la Zona Fronteriza**, como herramienta para colocar las ideas y propuestas de las nuevas generaciones en la zona fronteriza.

II. DIMENSIÓN SOCIAL

El mayor deterioro relativo de las condiciones de vida en la zona fronteriza se asocia al limitado acceso y calidad de los servicios sociales. En particular, se destacan los casos del sistema de salud y educativo, cuyas limitaciones repercuten a largo plazo en la población residente en la zona e incide en el registro de una mayor cantidad de hogares correspondientes a los grupos socioeconómicos más desfavorecidos.

En respuesta a la naturaleza multidimensional de las intervenciones en estos aspectos, el **Programa PA' LA GENTE**, contiene una serie de programas y proyectos multisectoriales de corto y mediano plazo, los cuales se presentan en respuesta a la brecha de salud, educación y servicios básicos, descritos a continuación:

II.1. Aumento cobertura de educación inicial y secundaria

La brecha de cobertura educativa en el nivel inicial (14 distritos municipales en el territorio sin cobertura) y secundario (de más de 30 adolescentes por cada 100), destaca las deficiencias que requieren una pronta atención a nivel educativo, para lo cual, se ha propuesto en conjunto con el MINERD y el Instituto Nacional de Atención Integral a la Primera Infancia (INAPI) un **(13) Programa para la Garantía de la Cobertura Mínima Educativa**; como parte del componente vinculado a las ASFL se propone, en coordinación con el Centro de Asociaciones Sin Fines de Lucro (CASFL), la acreditación de ASFL en servicios de educación inicial, para cubrir demanda en la población infantil donde todavía se dificulta la llegada de los servicios CAFI y CAIPI.

II.2. Fortalecimiento cobertura de la formación técnica

El diagnóstico evidenció que la mitad de la oferta técnica de las provincias fronterizas no se corresponde con la demanda del sector privado en cada una de las fronteras; lo cual unido a la baja **proporción de población con capacidades técnicas**, requiere impulsar la formación continua vinculada a actividades productivas. En respuesta, se impulsa el **(14) Programa de apoyo a la empleabilidad y tecnificación del desarrollo humano en la zona fronteriza**, junto al Instituto Nacional de Formación Técnico Profesional (INFOTEP) y el MINERD, con el objetivo de robustecer la oferta de formación de las familias profesionales requeridas para que población del territorio pueda insertarse en la oferta de trabajo vinculada a los proyectos de desarrollo, adicionalmente, este programa contiene un componente para vincular al sector empresarial, a través de pasantías.

II.3. Mejora de la calidad educativa

A pesar de las deficiencias en los conocimientos adquiridos en el país, la zona fronteriza presenta, proporcionalmente, **los peores resultados a nivel de estudiantes y docentes**. En este sentido, impulsamos el **(15) Programa piloto para la mejora de los resultados educativos**, en vinculación con el MINERD, trabajando a nivel preuniversitario con los distritos educativos de Baoruco e Independencia, al ser los más desfavorecidos en términos de calidad educativa. A nivel universitario mejorando y ampliando la cobertura para el desarrollo de la zona fronteriza a través del componente de formación articulada a los ejes de desarrollo territorial y la construcción de nueva infraestructura.



II.4. Mejora de los asentamientos humanos

El diagnóstico de la brecha Salud, identificó que los problemas están asociados a **precariedades en la materialidad de las viviendas** (techos, pisos, paredes, entre otros); en respuesta, se ha concebido el **(16) Proyecto renovación urbana para mejorarlos niveles de habitabilidad básica** bajo el liderazgo del Ministerio de la Vivienda y Edificaciones (MIVED) con nuevos proyectos de viviendas colectivas y mejora de unidades individuales, bajo un enfoque de desarrollo urbano integral de las ciudades que confirman el sistema urbano de la zona fronteriza.

A partir de la base de datos del SIUBEN (2018), se identificaron las comunidades rurales con mayores niveles de precariedad de la zona fronteriza; con una alta vulnerabilidad en atención a la ausencia de los servicios más básicos (**energía, agua**); para lo cual, se ha diseñado el **(17) Programa CAHD (Conectar Asentamientos Humanos al Desarrollo)**, coordinado desde el MEPyD para contribuir a la reducción de la pobreza extrema en la zona fronteriza a través de la organización de las estructuras comunitarias de cada asentamiento y la solución a ocho temas estratégicos.

II.5. Ampliación de la infraestructura sanitaria

Como parte de la brecha salud se identificó deficiencias en el acceso al primer nivel de atención, al igual que en el nivel complementario, para lo cual se ha propuesto el **(18) Programa para la consolidación de la Red de Salud Regional para la Zona Fronteriza**, con un componente de infraestructura y otro de equipamiento (recursos humanos y físicos), en articulación con el Servicio Nacional de Salud (SNS), el Ministerio de Salud (MSP) y el MIVED.

Junto a esta iniciativa se ha diseñado una propuesta complementaria para garantizar residencias que mejore las condiciones de los recursos humanos que estarán trabajando en esta regional; el **(19) Proyecto de construcción de centros habitacionales para el personal de salud (especialistas)**, se articulará al programa de incentivos para el sector salud en la Zona Fronteriza, liderado por el MIVED.

De igual manera, para suplir el déficit de especialistas en esta red de salud regional y en el resto del territorio de la zona fronteriza, se ha propuesto el **(20) Proyecto para la creación de la Unidad de Telemedicina Regional (UTR)**, liderado por el SNS, con el objetivo de fortalecer la atención sanitaria de la región.

Esta Red Hospitalaria Regional y la UTR estarán vinculadas, para junto al sistema 911 impulsar el proyecto para el **(21) Fortalecimiento del sistema de ambulancias regional articulado con el 911** implementado en toda la zona fronteriza.

II.6. Aumento de la dotación de recursos humanos en salud

Otro problema destacado es **la baja disponibilidad de recursos humanos** en las provincias fronterizas, en particular especialistas, para lo cual se propone el **(22) el Programa de incentivos para el personal médico, con componentes monetarios y no monetarios**, junto al MSP, SNS y MIVED que contribuya en aumentar la cantidad de profesionales del sector salud en el territorio.

Esta acción se complementa con la implementación del **(23) Programa para la reducción de vulnerabilidades sociales asociadas a la salud en la zona fronteriza**, con la participación de las ASFL y universidades locales de manera que la población pueda participar en las labores de **promoción de salud en sus comunidades**.

III. DIMENSIÓN PRODUCTIVA

El rezago productivo de la zona fronteriza ha sido el resultado de la baja intensidad económica, el predominio de sectores de baja productividad, altos niveles de informalidad y poca organización asociativa en la zona; lo cual, eleva los riesgos para garantizar mejores condiciones de financiamiento y está determinado fundamentalmente por tres brechas estructurales:

- i) la brecha de productividad,
- ii) la brecha de inclusión financiera y costo de financiamiento y;
- iii) la brecha de capital humano.

Como solución se ha diseñado el **Programa FRONTERA PRODUCTIVA** que contiene una serie de propuestas para hacer frente a las limitaciones presentes en esta zona.

III.1. Ampliación de sectores productivos.

Los bajos niveles de inversión de capital y la poca diversificación de los sectores productivos requiere un **(24) Programa de fomento de iniciativas para el desarrollo productivo de la zona fronteriza amparadas en la Ley no. 12-21**¹, con el objetivo de fortalecer el Consejo de Coordinación de la Zona Especial de Desarrollo Fronterizo para convertirse en una agencia promotora de nuevas inversiones.

III.2. Empleos priorizados para la población residente de la zona fronteriza.

El vínculo de las nuevas empresas con los recursos humanos residentes en la zona será impulsado a través de la propia ley de incentivos, al igual que por medio del **(25) Diseño, activación e implementación de los anillos de inclusión social**, para ser implementados en una primera etapa en los proyectos público - privados, lo cual garantizara empleos para la población residente en la provincia y región próxima al proyecto, vinculado con un proceso formativo para el entrenamiento de personas, en atención a las necesidades de cada empleador.

III.3. Nuevas zonas para el dinamismo estratégico provincial - regional.

Dada la baja densidad económica detectada en el diagnóstico de la brecha de productividad en las provincias fronterizas, se han identificado una serie de zonas estratégicas de desarrollo, a partir de las cuales, se impulsará el dinamismo a nivel provincial con repercusión internacional; entre estas, se destacan las siguientes:

- **(26) Fomento, construcción y consolidación del Centro Agroindustrial Enriquillo Norte (Plátano, Uvas Red Globe, Café, Sábila, Frutas)** localizado en el triángulo conformado por los municipios de Neiba, Duvergé y Cristóbal, en las provincias de Baoruco e Independencia.
- **(27) Diseño, construcción y puesta en operación de la Zona Estratégica para el desarrollo transfronterizo (ZED)**, localizada en el municipio de Jimaní; la cual incluye:
 - i) un puerto seco,
 - ii) la mejora del mercado binacional de Malpaso y
 - iii) la instalación de almacenes fiscales articulados al mercado

¹ Crea la Zona Especial de Desarrollo Integral Fronterizo y un régimen de incentivos.



Con los cuales, se espera aprovechar la ventaja geoestratégica de las provincias de la zona fronteriza para incentivar que las empresas con perfil exportador se instalen en la zona y redistribuyan la renta a partir de la creación de empleos.

- **(28) Diseño, construcción y puesta en operación de la Zona Estratégica para el Desarrollo (ZED) de la Frontera Norte**, localizada en el municipio de Dajabón, que pueda integrar un Parque Industrial vinculado al sector textil que se articulará con el remozado puerto de Manzanillo, localizado en el municipio de Pepillo Salcedo.
- **(29) Diseño, construcción y puesta en operación de la Zona Estratégica Multimodal para el desarrollo productivo de la Región Enriquillo (ZEM)**, que permita vincular en una misma plataforma el aeropuerto María Montés, un puerto de carga y un Parque Industrial, ubicado en el municipio de Barahona.
- **(30) Diseño y consolidación del Sistema Pedernales para diversificar la oferta turística**, con el objetivo de alinear las ofertas localizadas en el Proyecto Turístico de Cabo Rojo, el pueblo de Pedernales, la comunidad rural de Las Mercedes y la zona protegida del Parque Jaragua.

III.4. Al rescate de la infraestructura pública.

El análisis realizado en el territorio correspondiente a la zona fronteriza ha identificado la existencia de una serie de proyectos de carácter público que actualmente son deficitarios, para lo cual se propone el **(31) Proyecto para la mejora de la infraestructura pública de la Zona Fronteriza** (PRODEVAJ, Cruz de Manzanillo), con el objetivo de elevar los niveles de rentabilidad social y económica de estos proyectos para el desarrollo del territorio en donde se encuentre.

De igual manera, existen una serie de hoteles y espacios que requieren una administración y operación más eficiente, para lo cual, se ha propuesto la **(32) Consolidación de una red pública para el desarrollo turístico**; con el fin de apoyar el nuevo destino de la zona fronteriza, como una nueva opción para el turismo local y extranjero.

III.5. Apoyando el desarrollo local

Ante el predominio de actividades en sectores de baja productividad y la existencia de unidades productivas de pequeño tamaño, con una baja capacidad de gestión se ha propuesto la formulación de **(33) Planes de acción para el Desarrollo Productivo Local**, que definan acciones interinstitucionales para apoyar el desarrollo rural, y que contribuya en organizar a los productores locales para el desarrollo del territorio.

La existencia de unidades productivas pequeñas y los niveles de informalidad no han permitido la profesionalización de la actividad agropecuaria, para lo cual, se ha diseñado el **(34) Programa de apoyo del cálculo económico de Unidades Productivas Agropecuarias**, que apoye a las asociaciones y cooperativas a disponer de información básica para la toma de decisiones, incluyendo registros administrativos, y una caja de herramienta que les permita producir con mayor eficiencia.

Para las provincias de Pedernales y Monte Cristi se ha diseñado un **(35) Programa de apoyo al sector pesquero de la Zona Fronteriza**, como un aporte a la organización del sector, la capacitación de estos, el acceso a financiamiento, el apoyo a la comercialización y el vínculo con el sector empresarial, son algunos de los componentes de una iniciativa en la cual participa: MITUR, PROMIPyME, IDECOOP, CODOPESCA, La Armada, MARN y Portuaria Dominicana, bajo la coordinación del MEPyD.

La desorganización presente en los mercados binacionales requiere acciones que permitan potenciar la economía que se genera en estos espacios anualmente; para esto, se ha diseñado un **(36) Proyecto para el Fortalecimiento del Sistema de Mercados Fronterizos de la República Dominicana**, coordinado por el MEPyD, para contribuir en el ordenamiento de esta actividad desde el punto de vista físico, administrativo y sanitario.

Finalmente, es necesario cuantificar la movilidad humana, el transporte y las mercancías que se comercializan en el sector informal, para lo cual, se ha propuesto el diseño del **(37) Programa para el registro continuo en instalaciones estratégicas**, con el objetivo establecer una serie de registros administrativos periódicos en los mercados binacionales, para complementar el diseño de las políticas orientadas a mejorar la productividad de estas instalaciones.

III.6. Impulsando el potencial turístico de la zona fronteriza.

De manera puntual se ha diseñado el **(38) Proyecto ecoturístico local: “La Vuelta Al Lago”**, que permitirá articular toda la oferta ecológica y turística existente en el entorno del Lago Enriquillo, fomentando así, el desarrollo económico local y dando a conocer el potencial de las provincias que integran esta experiencia.

Con el fin de vincular los recursos locales existentes en la zona fronteriza a la oferta de turista locales y extranjeros, se ha propuesto el diseño de **(39) Planes Acción para la promoción de proyectos ecoturístico**, con el objetivo de que los tour-operadores puedan contar con un catálogo de atractivos para ser ofertados y promocionados en la República Dominicana o cualquier otro país identificado.

III.7. Financiamiento para sectores productivos de la zona fronteriza

Para disminuir la brecha de acceso a financiamiento identificada en el diagnóstico, se propone el **(40) Programa de formación y acceso a financiamiento de las micro y pequeñas empresas de servicio en la zona fronteriza**, con el fin de aumentar la oferta de productos para acompañar el fortalecimiento de este segmento de empresas, con la participación articulada del MICM, BANDEX, Banreservas, AdoFinTech y el INFOTEP.

De igual manera se concibe una propuesta dirigida a los emprendimientos, para lo cual, se ha propuesto un **(41) Programa para el desarrollo y financiamiento del Emprendimiento**, orientado a la población en este territorio y vinculando al Fondo de Contrapartida Financiera para el Desarrollo del Emprendimiento (CONFIE) que se encuentra bajo el liderazgo del MICM.

Para el sector agropecuario de la zona fronteriza se ha diseñado un **(42) Programa de incentivos para el diseño de Planes de Negocio a productores locales** en atención a la vocación de su territorio, que involucra a cooperativas rurales en el desarrollo de actividades productivas que generen empleos y beneficios para los residentes de la zona fronteriza.

Estos programas tienen por objetivo **promover la inclusión financiera y democratizar el acceso a crédito** para financiar actividades productivas, a partir de la integración al sistema productivo de emprendedores y pequeñas empresas que son excluidos del sistema financiero por los canales formales. Esto a su vez, permitirá aumentar el tamaño de las unidades productivas, reducir el nivel de informalidad, facilitar la instalación de nuevas empresas y explotar la economía de la aglomeración.



IV. DIMENSIÓN INFRAESTRUCTURA

Debido a la baja densidad demográfica de las provincias en la zona fronteriza, suelen desestimarse las inversiones para la mejora de las infraestructuras de servicios básicos que provean soluciones sostenibles en los temas de agua, saneamiento, riego, energía, conectividad digital e infraestructura vial.

Este déficit en infraestructuras de servicios esenciales afecta directamente la salud, restringe la productividad, profundiza las condiciones de pobreza y constituye una limitante para la competitividad que termina por desincentivar nuevas inversiones en la zona fronteriza. Por estas razones se ha diseñado el **Programa CONECTA.RD**, el cual incluye las iniciativas siguientes:

IV.1. Agua para impulsar la productividad

El análisis de la dimensión de infraestructura, a través de la brecha de agua, establece el reducido acceso que tienen los hogares al agua potable y saneamiento en la zona fronteriza y **el bajo acceso al agua con fines productivos**, para lo cual se propone el **(43) Programa “agua para el desarrollo productivo del territorio”**, con una carpeta de obras estratégicas para suplir la demanda en donde reside la gente e impulsar la productividad, bajo el liderazgo del INDRHI y el INAPA.

Adicionalmente, debido a la limitada disponibilidad de fuentes de agua dulce próximo a las zonas costeras de la zona fronteriza, se identificó el **(44) Proyecto para la desalinización de agua para los municipios costeros**, con la finalidad de establecer propuestas concretas para los proyectos localizados en estos municipios.

IV.2. Energía renovable en la Zona Fronteriza

Como contribución a las medidas para **revertir los efectos del cambio climático**, a través de la generación de energía limpia, **aprovechando el potencial eólico y solar** que posee la zona fronteriza a través del **(45) Programa “Fomentando energía limpia en la zona fronteriza”**, por medio del cual ya se han identificado los siguientes proyectos:

- **(46) Proyecto para la construcción del parque eólico de Tierra Nueva**, localizado en una zona con excelentes condiciones para aprovechar la velocidad del viento.
- **(47) Proyecto de granjas solares al Este del Lago Enriquillo** que en conjunto reflejarán una reducción del uso de combustibles fósiles para la producción de energía.
- **(48) Ampliación del proyecto eólico en la línea Noroeste**, complementando la oferta ya existente en la Región Cibao Noroeste, en atención al potencial de esta zona.
- **(49) Proyecto de construcción líneas de interconexión de 138 KVA**, en las provincias de Monte Cristi, Independencia y Pedernales, para completar las redes necesarias para vincular la producción energética al sistema interconectado.

IV.3. Internet al servicio de la ciudadanía

El **reducido nivel de la cobertura de la infraestructura alámbrica y el acceso a internet**, con el apoyo del INDOTEL se propone una versión acotada al territorio fronterizo a través del **(50) Programa “Conectar a los no conectados de la zona fronteriza”**, con la finalidad de colocar especial atención en solucionar las brechas de conectividad digital identificadas en el diagnóstico realizado para la zona fronteriza.

Con el objetivo de agilizar la conexión de instituciones claves a la red digital se ha propuesto el **(51) Proyecto para la conexión digital de la infraestructura pública estratégica de la Zona Fronteriza**, de esta manera, se garantiza internet para gobiernos locales, centros de salud y destacamentos para la seguridad.

De manera focalizada se ha propuesto la atención sobre los centros educativos, a través del **(52) Proyecto para la conexión digital de escuelas públicas**, a los fines de elevar la calidad de la educación, bajo el liderazgo del Ministerio de Educación (MINERD).

Con el fin de avanzar en el proceso nacional de consolidar una red de ciudades inteligentes, se incorpora a la propuesta de la zona fronteriza el **(53) Proyecto Destino Turístico de Ciudades Inteligentes**, que en una primera fase se encuentra focalizada en la Pedernales, bajo el liderazgo de la Oficina Gubernamental de Tecnologías de la Información y Comunicación (OGTIC).

IV.4. Interconectando las ciudades de la zona fronteriza

La baja conectividad interprovincial e intermunicipal, expresado en la escasa disponibilidad de vías de comunicación requiere del **(54) Programa para la mejora de la conexión vial entre los asentamientos**, donde se han identificado más de 580 Kms. de mejoramiento o construcción de vías, entre las que se destacan:

- **(55) Construcción RD-47 (tramo Pedernales - Los Arroyos - Duvergé)**, en la provincia de Pedernales e Independencia, para un total de 90.60 Kms.;
- **(56) Construcción tramo Enriqueillo - Pedernales**, conectando las provincias de Pedernales y Barahona, para un total de 75 Kms.;
- **(57) Construcción tramo Hoyo de Pelempito - Puerto Escondido**, impactando en las provincias de Pedernales e Independencia, para un total de 54.65 Kms.;
- **(58) Ampliación circuito Jimaní - Duvergé - Mella - Cabral - Barahona**, el cual relaciona las provincias de Independencia y Barahona, conectando el Mercado de Malpaso con la nueva Zona Estratégica Multimodal de Enriqueillo, para un total de 103.6 Kms.;
- **(59) Construcción tramo Tierra Nueva - Boca de Cachón**, en Independencia, para un total de 8.8 Kms.;
- **(60) Construcción carretera internacional (tramo Pedro Santana - Restauración)**, entre Elías Piña y Dajabón, para un total de 64.75 Kms.;
- **(61) Mejoramiento del tramo Copey - Santa María - Las Matas de Santa Cruz - Guayubín**, en la provincia de Monte Cristi, para un total de 37.8 Kms.;
- **(62) Mejoramiento del tramo Martín García - Sabaneta**, el cual conecta a Santiago Rodríguez con Monte Cristi, para un total de 18.9 Kms.;
- **(63) Construcción Villa Los Almácigos - La Piña**, en la provincia de Santiago Rodríguez, para un total de 9.1 Kms.;
- **(64) Mejoramiento Monción - Gurabo**, en la provincia de Santiago Rodríguez, para un total de 5.6 Kms.;
- **(65) Mejoramiento tramo Comendador - Hondo Valle**, en la provincia de Elías Piña, para un total de 34.8 Kms.;



- **(66) Construcción Guanito - Hondo Valle**, en la provincia de Elías Piña, para un total de 8.2 Kms.;
- **(67) Mejoramiento tramo El Cercado - Juan Santiago - Hondo Valle**, uniendo las provincias de San Juan y Elías Piña, para un total de 23.6X Kms.;
- **(68) Construcción tramo Cañada Miguel - frontera - Savannette**, una iniciativa de carácter binacional que inicia en la provincia de Elías Piña, para un total de 14.0 Kms.;
- **(69) Mejoramiento tramo Capotillo - Hipólito Billini**, en la provincia de Dajabón, para un total de 5.2 Kms.;
- **(70) Construcción tramo Hipólito Billini - Fondo Grande**, en la provincia de Dajabón, para un total de 2.6 Kms.; y el
- **(71) Mejoramiento tramo Polo- Enriquillo**, esencialmente en la provincia de Barahona, para un total de 29.1 Kms.

V. DIMENSIÓN AMBIENTAL

El cambio en los usos del suelo, junto con el desmonte gradual de los bosques nativos son la principal problemática ambiental en la zona fronteriza. Sumado a la contaminación de las aguas y el inadecuado manejo de los residuos sólidos, que son los problemas más recurrentes en los asentamientos humanos y reducen la calidad de vida de sus habitantes.

El análisis de exposición ante diferentes amenazas naturales determinó que el 49 % de las comunidades de la zona fronteriza están expuestas a una amenaza, con un impacto más directo sobre Monte Cristi y Pedernales que perderán gran parte de sus zonas costeras, debido al aumento del nivel del mar. Para enfrentar estos retos el **Programa + TERRITORIO** define las siguientes propuestas:

V.1. Articulación para la recuperación de la cobertura vegetal.

Ante la pérdida de bosques nativos identificado a través del diagnóstico de la brecha ambiental se propone el **(72) Programa multisectorial para la restauración y conservación de la cobertura forestal de la zona fronteriza**, con el fin de coordinar el trabajo que se realiza en el territorio con todas las entidades vinculadas y buscar soluciones para las prioridades² identificadas por el diagnóstico, lo cual asciende a una superficie de 457,000 tareas.

V.2. Ordenando el suelo

El agotamiento de los suelos y erosión requiere impulsar el **(73) Programa para el ordenamiento territorial de los suelos próximos a los polos de desarrollo estratégicos**, con el fin de mejora el uso en atención a la vocación de estos y las actividades que se realizan.

Ante la ausencia de instrumentos regulatorios para el ordenamiento del territorio municipal, se ha diseñado el **(74) Programa para la formulación e implementación de los Planes Municipales de Ordenamiento Territorial de la ZF**, que permite apoyar los gobiernos locales a través de la implementación de un sistema para la gestión del uso de suelo, bajo la coordinación del MEPyD.

Esto también se complementa con el **(75) Programa para la revisión y actualización de los Planes de Manejo de las Áreas Protegidas**, focalizado en las siete provincias de la zona fronteriza y liderado por el MARN.

² superficie con pérdida forestal (2001-2019) en: i) áreas protegidas ii) zonas productoras de agua y iii) zonas de alto endemismo.



V.3. De los botaderos a los vertederos regulados.

Uno de los elementos más nocivos a la salubridad en el territorio se encuentra en la existencia de los botaderos para lo cual se propone el **(76) Programa para la eliminación, transformación y remediación de botaderos municipales**, de los priorizados para la zona fronteriza en atención a los parámetros establecidos en la ley de residuos sólidos.

V.4. Instrumentos para la conservación y producción del suelo

En atención a la reducción y contaminación del recurso agua, se ha propuesto el **(77) Programa de pago por servicios ambientales destinado a los agricultores de las zonas próximas a las fuentes de agua**; lo cual permitirá transformar la dinámica de castigo por un sistema de beneficios por la preservación de los suelos en atención a lo definido por los órganos rectores.

De igual manera, se fomentan nuevas herramientas para el tratamiento de los cultivos a través del **(78) Programa para la tecnificación del riego en las zonas de vocación agrícola**, bajo el liderazgo de la Comisión para la Tecnificación del Riego, de zonas identificadas en la zona fronteriza

Finalmente, a través del **(79) Programa para la reducción del plástico en las ciudades de la línea fronteriza**, se impulsa la clasificación en las principales ciudades próximas a la frontera para el acopio de material que pueda ser reciclado.

VI. TEMAS ESTRATEGICOS TRANSVERSALES

A continuación, se presentan las iniciativas identificadas para cada uno de los cuatro temas estratégicos, los cuales contribuyen en reforzar el carácter de transversalidad aplicado en cada una de las 79 iniciativas previas; las iniciativas correspondientes a los temas estratégicos son:

VI.1. Cultura y economía naranja

Con el fin de impulsar el potencial de la zona se ha propuesto el **(80) Diseño y puesta en operación de la plataforma para la localización georreferenciada, descripción y promoción del patrimonio cultural de la zona fronteriza**, como una herramienta tecnológica que pondrá a disposición de toda la ciudadanía que visita la zona fronteriza, para conocer el patrimonio natural, cultural, gastronómico, histórico, religioso y las rutas que conecten estos elementos en el territorio.

Con el fin de impulsar la cohesión social y cultural de los centros urbanos localizados en las principales ciudades cabeceras de la zona fronteriza se trabaja junto con PROPEEP el **(81) Programa para el rescate cultural de los centros urbanos**, a través de una serie de iniciativas para realzar el talento local y los valores culturales de nuestras provincias fronterizas.

De igual manera se fomenta la **(82) Adecuación y reconstrucción del patrimonio histórico y cultural de la zona fronteriza**; colocando en relieve hitos importantes de nuestra historia situados en la zona fronteriza.



VI.2. Seguridad para el Desarrollo

La construcción de nuevos destinos requerirá mano de obra que necesita ser suplida en primer lugar por los residentes y complementada por trabajadores extranjeros, para lo cual se diseña el **(83) Plan Migración Laboral (PML)**, el cual será implementado en una primera fase en la provincia de Pedernales, con el fin de mejorar su implementación y luego aplicarlo en todo el territorio fronterizo.

Establecido en el marco legal dominicano se ha propuesto la **(84) Instalación y operación de las Oficinas de Coordinación Laboral en los cuatro puntos formales de entrada a la República Dominicana**, con la participación del Ministerio de Trabajo, DGM y el MIREX.

Con el fin de instalar asentamientos humanos que contribuyan en aumentar la presencia dominicana a todo lo largo de la zona fronteriza se ha propuesto el **(85) Proyecto instalación comunidades fronterizas productivas**, con el objetivo de vincular zonas de residencia para el cuerpo militar y armado, de manera que puedan fomentar la producción próximo a los asentamientos humanos.

Como parte de la articulación interinstitucional entre las entidades que tienen su accionar en la línea fronteriza se presenta una apuesta coordinada para vincular la infraestructura de seguridad al desarrollo local, para lo cual se ha propuesto el **(86) Proyecto para articular la verja perimetral con los mercados binacionales** con el cual se espera mejorar la seguridad de los mercados binacionales y todo su entorno.

VI.3. Derechos humanos

Para garantizar el uso correcto de los servicios públicos en la zona fronteriza, se identifica el **(87) Programa para la defensoría de los usuarios de servicios públicos en la zona fronteriza**, bajo el liderazgo de la Defensoría del Pueblo.

VI.4. Equidad de género

Luego de identificado los principales sectores productivos en cada una de las provincias se incorpora el **(88) Programa para el aumento de la participación femenina en los sectores productivos priorizados en los Consejos de Desarrollo Provincial**, con el objetivo de presentar acciones vinculadas a los sectores identificados para garantizar una participación de la mujer, a través del liderazgo del Ministerio de la Mujer.

Las precariedades en el cuidado de la población en educación inicial fomentan la aplicación de una **(89) Estrategia piloto comunidades de cuidado**, que contribuya a que las mujeres y hombres que tienen que quedarse en casa cuidando sus hijos, puedan tener un apoyo en estas labores.

Finalmente se requiere incrementar la participación de hombres y mujeres residentes en la zona fronteriza en la implementación de las iniciativas que forman parte de MiFronteraRD, para lo cual se ha diseñado el **(90) Programa garantías representativas en la implementación de la EDZF**, que incluya las acciones necesarias para garantizar la participación de hombres y mujeres, residentes en la zona fronteriza, en cada uno de los planes, programas y proyectos identificados.



MATRIZ DE PROPUESTAS – RESULTADOS ESPERADOS

DIMENSION INSTITUCIONAL (Programa **GOBERNANDO**)

ID	Brecha	Iniciativa	Descripción	Resultados Esperados	Alcance
1	Institucional	Diseño de una visión común e integral a través de la Estrategia de Desarrollo para la Zona Fronteriza.	Crear un plan integral de desarrollo que articule las acciones sectoriales para superar los rezagos de las provincias.	Diseñada una Estrategia de Desarrollo para la Zona Fronteriza.	Zona Fronteriza
2	Institucional	Reforma institucional para la zona fronteriza.	Coordinar las políticas sectoriales (a nivel horizontal) y entre niveles del gobierno (a nivel vertical).	Coordinada todas las entidades en el territorio, alineadas a una visión integral del desarrollo.	Zona Fronteriza
3	Institucional	Programa de Fortalecimiento de las capacidades locales asentadas en la zona fronteriza a través del Sistema de Monitoreo de la Administración Pública.	Entrenamiento del personal de los gobiernos municipales, en respuesta a las prioridades del territorio y las demandas de la sociedad.	Aumentado los conocimientos de los gobiernos municipales y la eficacia de las políticas públicas.	A nivel municipal
4	Institucional	Programa para la profesionalización del servidor público municipal, a través de la figura del directivo público.	Aumentar la capacidad de gestión de las alcaldías, a través de la incorporación de personal cualificado de alto nivel técnico.	Aumentada las capacidades de los ayuntamientos para la gestión municipal.	Montecristi y Pedernales
5	Institucional	Programa de apoyo a la gestión de los ayuntamientos pequeños (menos 10,000 habs.)	Mejorar la gestión de los ayuntamientos pequeños para una administración efectiva.	Mejorada la administración de los ayuntamientos pequeños que requieren el apoyo asociativo a ciertos puestos.	Zona Fronteriza
6	Institucional	Programa para la formación de los Consejos Municipales de Desarrollo y formulación de los Planes Municipales de Desarrollo.	Orientado a mejorar las capacidades de los Ayuntamientos y aumentar el capital social del municipio, con el apoyo de la Cooperación Japonesa (JICA).	Formados los Consejos Municipales de Desarrollo (33). Formulados los Planes Municipales de Desarrollo (33).	A nivel municipal
7	Institucional	Programa de Formación y fortalecimiento de los Consejos Provinciales de Desarrollo.	Contribuir en la mejor de las capacidades de los miembros de los Consejos de Desarrollo Provinciales.	Aumentada la capacidad colectiva de los miembros de los Consejos Municipales para la toma de decisiones.	A nivel provincial
8	Institucional	Programa para la creación y fortalecimiento de las ASFL para el desarrollo de la Zona Fronteriza.	En conjunto con el CASFL, fomentar la intervención de las ASFL en la zona fronteriza y su alineación con las prioridades de desarrollo del territorio.	Aumentada la participación de las Asociaciones Sin Fines de Lucro, acompañadas de entrenamiento y formalización de las nuevas.	Zona Fronteriza
9	Institucional	Programa para aplicación Agendas Comunes de Ciudades Gemelas.	Solucionar brechas estructurales de carácter local y a la vez conectar la institucionalidad local con la nacional.	Mejorado el dialogo binacional. Diseñada las soluciones en respuesta a las prioridades identificadas a nivel local.	Montecristi, Dajabón, Elias Piña, Independencia y Pedernales

ID	Brecha	Iniciativa	Descripción	Resultados Esperados	Alcance
10	Institucional	Proyecto de Fortalecimiento y Actualización del Sistema de Información Estadística Territorial (SIET).	Aumentar la disponibilidad de información estadística y espacial desagregada.	Actualizado el SIET con información desagregada de la zona fronteriza.	Zona Fronteriza
11	Institucional	Diseño y puesta en marcha de una plataforma tecnológica con información actualizada de las instalaciones públicas.	Proporcionar a residentes y visitantes, la localización e información de los principales servicios públicos.	Sistema instalado con información útil para residentes y visitantes.	Zona Fronteriza
12	Institucional	Programa Interuniversitario para el Desarrollo Urbano de la Zona Fronteriza.	Articular al gobierno central y academia para impulsar propuestas e ideas de las nuevas generaciones para la zona fronteriza.	Activado el Diálogo para el desarrollo urbano entre el gobierno y la universidad. Presentadas propuestas para la Z.F.	Zona Fronteriza

DIMENSION SOCIAL (Programa Pa' La Gente)

ID	Brecha	Iniciativa	Descripción	Resultados Esperados	Alcance
13	Educación	Programa para la garantía de la cobertura mínima educativa.	Proveer servicios de educación inicial en territorios sin cobertura, en conjunto con MINERD, INAIPI y ASFL.	Lograda la disponibilidad del servicio de educación inicial a nivel municipal en las provincias fronterizas.	Zona Fronteriza
14	Educación	Programa de apoyo a la empleabilidad y tecnificación del desarrollo humano en la zona fronteriza.	Fortalecer la oferta de formación técnica asociada a actividades productivas del territorio, con INFOTEP, MINERD y Sector Privado.	1) Aumentada la oferta de formación técnica vinculada a las actividades económicas de la zona fronteriza. 2) Vinculada la formación técnica con la pasantía en el sector privado.	Zona Fronteriza
15	Educación	Programa piloto para la mejora de los resultados educativos.	Aumentar el rendimiento de los estudiantes y las competencias de los docentes, en conjunto con el MINERD.	1) Aumentada las calificaciones de los estudiantes del programa. 2) Aumentadas las competencias de docentes cubiertos por el programa.	Baorucu e Independencia
16	Pobreza y Servicios Básicos	Proyecto de renovación urbana para la mejora de la habitabilidad básica.	Desarrollar proyectos de viviendas colectivas y mejorar unidades individuales, bajo un enfoque de desarrollo urbano integral, a través del MIVHED.	Construidas las soluciones habitacionales en un entorno de servicios básicos eficientes.	Zona Fronteriza



ID	Brecha	Iniciativa	Descripción	Resultados Esperados	Alcance
17	Pobreza y Servicios Básicos	Programa CAHD - Conectar Asentamientos Humanos al Desarrollo.	Mejorar la calidad de los asentamientos humanos con mayores precariedades de la zona fronteriza en 8 temas estratégicos.	Mejorado el acceso a energía y agua en las comunidades impactadas. 2) Mejorado el acceso a internet en las comunidades impactadas. 3) Reducido el índice de pobreza multidimensional en la zona fronteriza. 4) Reducida la proporción de hogares en los Grupos socioeconómicos Bajo y Muy Bajo. 1) Garantizado el acceso al sistema de salud en las provincias fronterizas. 2) Mejoradas las condiciones y equipamientos en los centros de salud del territorio.	Santiago Rodríguez, Dajabón, Independencia, Elías Piña, Baoruco, Pedernales
18	Salud	Programa para la consolidación de la Red de Salud Regional para la Zona Fronteriza.	Garantizar mejoras de infraestructura y equipamiento en los hospitales de referencia, a través del SNS.	1) Aumentada la oferta de habitabilidad en el territorio destinada al personal de salud. 2) Aumentada la cartera de incentivos para el personal de salud que ofrece servicios en el territorio.	Zona Fronteriza
19	Salud	Proyecto de construcción de centros habitacionales para personal de salud.	Provisión de soluciones habitacionales a los especialistas que se asienten de forma permanente en la zona fronteriza, como parte de los incentivos.	1) Aumentada la oferta de habitabilidad en el territorio destinada al personal de salud. 2) Aumentada la cartera de incentivos para el personal de salud que ofrece servicios en el territorio.	Zona Fronteriza
20	Salud	Proyecto para la creación de la Unidad de Telemedicina Regional (UTR).	Expandir la cobertura del primer nivel de atención en territorios donde aún no hay servicio de UNAPs, bajo el liderazgo del SNS.	Aumentada la cobertura del primer nivel de atención en la zona fronteriza.	Zona Fronteriza
21	Salud	Proyecto para el Fortalecimiento del sistema de ambulancias regional articulado con el 911.	Expandir la disponibilidad de ambulancias en el territorio.	Mejorada la cantidad y calidad del servicio de ambulancias en el territorio.	Zona Fronteriza
22	Salud	Programa de incentivos para personal médico en la zona fronteriza.	Cartera de beneficios monetarios y no monetarios destinados a incentivar el traslado y asentamiento del personal médico especializado en el territorio.	Aumentada la densidad de médicos en las provincias fronterizas.	Zona Fronteriza



ID	Brecha	Iniciativa	Descripción	Resultados Esperados	Alcance
23	Salud	Programa para la reducción de vulnerabilidades asociadas a salud en la zona fronteriza.	Aumentar la cobertura de la formación en enfermería y promoción de salud, en conjunto con las ASFL y universidades.	1) Aumentada la densidad de enfermeros/as en la zona fronteriza. 2) Aumentada la cobertura del primer nivel de atención.	Zona Fronteriza

DIMENSION PRODUCTIVA (Programa FRONTERA PRODUCTIVA)

ID	Brecha	Iniciativa	Descripción	Resultados Esperados	Alcance
24	Productividad	Programa fomento de iniciativas para el desarrollo productivo de la Zona Fronteriza amparadas en la Ley No. 12-21.	Incentivar la inversión y diversificación de los sectores productivos a fin de fortalecer el rol del Consejo de Coordinación de la Zona Especial de Desarrollo Fronterizo.	1) Diseñadas las iniciativas de desarrollo productivo. 2) Fortalecido y posicionado el Consejo de Coordinación de la Zona Especial de Desarrollo Fronterizo	Zona Fronteriza
25	Productividad	Diseño, activación e implementación de los anillos de inclusión social, para ser implementados en una primera etapa en los proyectos público - privados.	Garantizar la priorización en empleos y formación para la población residente en las provincias donde se implementarán los proyectos.	Aumentada la Población residente capacitada para laborar en proyectos. Aumentada la participación de Población residente contratada en proyectos público-privados.	Zona Fronteriza
26	Productividad-Subsector agropecuario	Fomento, construcción y consolidación del Centro Agroindustrial Enriquillo Norte.	Estimular la producción de productos con potencial exportador, incrementando su productividad.	Construido y consolidado el Centro Agroindustrial Enriquillo Norte.	Baoruco e Independencia
27	Productividad	Diseño, construcción y puesta en operación de la Zona Estratégica para el Desarrollo transfronterizo (ZED).	Aprovechar la ventaja geoestratégica de la zona para establecer una zona estratégica para el desarrollo.	Construida y en operación la ZED transfronterizo. Instaladas empresas exportadoras en la zona fronteriza.	Independencia
28	Productividad	Diseño, construcción y puesta en operación de la Zona Estratégica para el Desarrollo (ZED) de la Frontera Norte.	Integrar el Parque Industrial de Dajabón con el Puerto de Manzanillo.	Construida y operando la Zona Estratégica para el Desarrollo (ZED) de la Frontera Norte.	Dajabón
29	Productividad	Diseño, construcción y puesta en operación de la Zona Estratégica Multimodal de la Región Enriquillo.	Vincular el aeropuerto María Montés, con el puerto de carga y un Parque Industrial.	Construida y operando la Zona Estratégica Multimodal para el desarrollo productivo de la Región Enriquillo (ZEM).	Barahona



ID	Brecha	Iniciativa	Descripción	Resultados Esperados	Alcance
30	Productividad	Diseño y consolidación del Sistema Pedernales para diversificar la oferta turística.	Articular la oferta turística del Proyecto Turístico de Cabo Rojo, el pueblo de Pedernales, la comunidad rural de Las Mercedes y la zona protegida del Parque Jaragua.	Consolidada y en operación la ruta turística del Sistema Pedernales.	Pedernales
31	Productividad	Proyecto para la mejora de la infraestructura pública de la Zona Fronteriza.	Eficiencia de la rentabilidad social y económica de los proyectos públicos en la zona fronteriza.	Mejorada la infraestructura pública del territorio.	Zona Fronteriza
32	Productividad	Consolidación de una red pública para el desarrollo turístico.	Mejorar la oferta pública para el desarrollo turístico de la zona fronteriza.	Mejorada la administración y operación de los hoteles e infraestructuras públicas en la zona fronteriza.	Zona Fronteriza
33	Productividad	Planes de Acción para el Desarrollo Productivo Local.	Definir acciones interinstitucionales de apoyo al desarrollo rural.	Formulados los Planes de acción para el Desarrollo Productivo.	Zona Fronteriza
34	Productividad-Subsector agropecuario	Programa de apoyo del cálculo económico de Unidades Productivas Agropecuarias.	Apoyo para disponer de información básica para la toma de decisiones.	Mejorados los registros administrativos y manejo de herramientas para la producción.	Zona Fronteriza
35	Productividad-Subsector agropecuario	Programa de apoyo al sector pesquero de la Zona Fronteriza.	Apoyo al desarrollo y la organización del sector pesquero.	Organizadas las unidades productivas en el territorio. Aumentada la producción del sector.	Pedernales y Montecristi
36	Productividad	Proyecto para el Fortalecimiento del Sistema de Mercados Fronterizos de la República Dominicana.	Ordenamiento de los mercados binacionales, para potenciar la actividad económica de la zona.	Aumentadas las capacidades del sector en el territorio. Mejorada la infraestructura pública de los mercados. Mejorada la capacidad de gestión de los mercados.	Montecristi, Dajabón, Elías Piña, Baoruco, Independencia y Pedernales.
37	Productividad	Programa para el registro continuo en instalaciones estratégicas.	Generar registros administrativos periódicos, para complementar el diseño de políticas públicas basado en estadísticas actualizadas.	Generados los registros administrativos recurrentes requeridos.	Zona Fronteriza
38	Productividad	Proyecto Eco-Turístico la Vuelta al Lago Enriquillo (VAL-Enriquillo).	Fomentar el desarrollo económico local de los municipios alrededor del Lago Enriquillo.	Diseñado y puesto en operación el Proyecto "La Vuelta al Lago".	Independencia y Baoruco



ID	Brecha	Iniciativa	Descripción	Resultados Esperados	Alcance
39	Productividad	Planes de Acción para la Promoción de Proyectos Ecoturísticos.	Fomentar los atractivos turísticos de la zona para ser incluidos en la oferta existente.	Diseñados los Planes de Acción para la Promoción de Proyectos Ecoturísticos.	Zona Fronteriza
40	Financiamiento	Programa de formación y acceso a financiamiento de las micro y pequeñas empresas de servicio en la zona fronteriza.	Conjunto de iniciativas para mejorar la capacidad de las MIPYMES y su acceso al financiamiento.	Capacitadas las empresas identificadas. Financiada las micro y pequeñas empresas de la zona fronteriza.	Zona Fronteriza
41	Financiamiento	Programa para el Desarrollo y Financiamiento del Emprendimiento.	Apoyo a los emprendedores localizados en la zona fronteriza, para el desarrollo de proyectos	Apoyados los emprendedores de la zona en el desarrollo de proyectos. Otorgado financiamiento a emprendedores de la zona.	Zona Fronteriza
42	Financiamiento	Programa de incentivos para el diseño de Planes de Negocio a productores locales en atención a la vocación de su territorio.	Involucrar a las cooperativas rurales en el desarrollo de actividades productivas de la zona.	Diseñados los planes de negocios para productores locales.	Zona Fronteriza

DIMENSION INFRAESTRUCTURA (Programa CONECTA.RD)

ID	Brecha	Iniciativa	Descripción	Resultados Esperados	Alcance
43	Agua	Programa "Agua para el desarrollo productivo del territorio".	Construcción de soluciones para impulsar el desarrollo de las comunidades con precariedades, en conjunto con INAPA e INDRHI.	Instaladas soluciones para la provisión de agua en el territorio. Mejorada la productividad de las comunidades impactadas.	Zona Fronteriza
44	Agua	Proyecto para la desalinización de agua para los municipios costeros.	Construcción de planta desalinizadora en atención a la demanda de agua.	Construida la planta desalinizadora.	Pedernales y Montecristi
45	Energía	Programa "Fomentando energía limpia en la zona fronteriza"	Conjunto de iniciativas para el aprovechamiento del potencial eólico y solar que posee la zona fronteriza.	Aumentada la producción de energía renovable.	Zona Fronteriza
46	Energía	Proyecto para la construcción del parque eólico de Tierra Nueva.	Aerogeneradores para la producción de energía eléctrica.	Aumentada la producción de energía renovable.	Independencia
47	Energía	Proyecto de granjas solares al Este del Lago Enriquillo.	Paneles solares para la producción de energía eléctrica.	Aumentada la producción de energía renovable.	Independencia y Baoruco
48	Energía	Ampliación del proyecto eólico en la línea Noroeste.	Aumento de la cantidad de aerogeneradores para la producción de energía eléctrica.	Aumentada la producción de energía renovable.	Monte Cristi



ID	Brecha	Iniciativa	Descripción	Resultados Esperados	Alcance
49	Energía	Proyecto de construcción líneas de interconexión de 138 KVA.	Infraestructura para la conexión al sistema nacional de energía.	Producción energética conectada al sistema interconectado de energía.	Montecristi, Independencia y Pedernales
50	Conectividad Digital	Programa "Conectar a los no conectados de la zona fronteriza".	Disponibilidad de internet para los habitantes de la Zona Fronteriza que no tienen cobertura del servicio.	Mejorada la accesibilidad de internet de las comunidades en la Zona Fronteriza.	Zona Fronteriza
51	Conectividad Digital	Proyecto para la conexión digital de la infraestructura pública estratégica de la Zona Fronteriza.	Habilitación para el acceso a internet en los gobiernos locales, centros de salud y destacamentos.	Creado el acceso a internet en los gobiernos locales, centros de salud y destacamentos.	Zona Fronteriza
52	Conectividad Digital	Proyecto para la conexión digital de escuelas públicas.	Conexión a internet en todas las escuelas públicas.	Aumentada la cobertura y acceso a internet en la población en edad escolar.	Zona Fronteriza
53	Conectividad Digital	Proyecto Destino Turístico de Ciudades Inteligentes.	Establecer ciudades que utilicen las tecnologías de la información y comunicación como medio para eficientizar sus servicios, bajo el liderazgo de OG TIC.	Diseñada la estructura y operación de las ciudades inteligentes.	Zona Fronteriza
54	Conectividad Vial	Programa para la mejora de la conexión vial entre los asentamientos.	Conjunto de iniciativas orientadas al mejoramiento de la conectividad vial intermunicipal y provincial en la Zona Fronteriza.	Construidos o mejorados más de 580 Kms. de vías.	Zona Fronteriza
55	Conectividad Vial	Construcción RD-47 (tramo Pedernales - Los Arroyos - Duvergé).	Conectar comunidades de Pedernales e Independencia.	Mejorada la conectividad entre Pedernales e Independencia.	Independencia y Pedernales
56	Conectividad Vial	Construcción tramo Enriquillo - Pedernales.	Conectar comunidades de Pedernales y Barahona.	Mejorada la conectividad entre Pedernales y Barahona.	Pedernales y Barahona
57	Conectividad Vial	Construcción tramo Hoyo de Pelempito - Puerto Escondido.	Conectar comunidades de Pedernales e Independencia.	Mejorada la conectividad entre Pedernales e Independencia.	Independencia y Pedernales
58	Conectividad Vial	Ampliación circuito Jimaní - Duvergé - Mella - Cabral - Barahona.	Aumentar la capacidad vehicular del circuito.	Mejorada la conectividad entre Independencia y Barahona.	Independencia y Barahona
59	Conectividad Vial	Construcción tramo Tierra Nueva - Boca de Cachón.	Construir vía de acceso a Tierra Nueva.	Mejorada la conectividad para el acceso a Tierra Nueva.	Independencia
60	Conectividad Vial	Remozamiento carretera internacional (tramo Pedro Santana - Restauración).	Conectar comunidades de Elías Piña y Dajabón.	Mejorada la conectividad entre Elías Piña y Dajabón.	Elías Piña y Dajabón



ID	Brecha	Iniciativa	Descripción	Resultados Esperados	Alcance
61	Conectividad Vial	Mejoramiento del tramo Copey - Santa María - Las Matas de Santa Cruz - Guayubín.	Mejorar conectividad interna de Montecristi.	Mejorada la conectividad interna de Montecristi.	Montecristi
62	Conectividad Vial	Mejoramiento del tramo Martín García - Sabaneta.	Mejorar conectividad entre Montecristi y Santiago.	Mejorada la conectividad entre Montecristi y Santiago.	Montecristi y Santiago Rodríguez
63	Conectividad Vial	Construcción Villa Los Almácigos - La Piña.	Construir vía de acceso de La Piña.	Construida la vía de acceso de La Piña.	Santiago Rodríguez
64	Conectividad Vial	Mejoramiento Monción - Gurabo.	Mejorar conectividad interna de Santiago Rodríguez.	Mejorada la conectividad interna de Santiago Rodríguez.	Santiago Rodríguez
65	Conectividad Vial	Mejoramiento tramo Comendador - Hondo Valle.	Mejorar conectividad interna de Elías Piña.	Mejorada la conectividad interna de Elías Piña.	Elías Piña
66	Conectividad Vial	Construcción tramo Guanito - Hondo Valle.	Construir vía de acceso de Guanito.	Construida vía de acceso de Guanito.	Elías Piña
67	Conectividad Vial	Mejoramiento tramo El Cercado - Juan Santiago - Hondo Valle.	Mejorar conectividad entre Elías Piña y San Juan.	Mejorada la conectividad entre Elías Piña y San Juan.	Elías Piña y San Juan
68	Conectividad Vial	Construcción tramo Cañada Miguel - frontera	Conectar comunidades próximas a Cañada Miguel.	Conectadas comunidades próximas a Cañada Miguel.	Elías Piña
69	Conectividad Vial	Mejoramiento tramo Capotillo - Hipólito Billini.	Mejorar conectividad interna de Dajabón.	Mejorada la conectividad interna de Dajabón.	Dajabón
70	Conectividad Vial	Construcción tramo Hipólito Billini - Fondo Grande.	Construcción de vías internas en Dajabón.	Construidas vías internas en Dajabón.	Dajabón
71	Conectividad Vial	Mejoramiento tramo Polo- Enriquillo.	Mejorar conectividad entre Barahona y Pedernales.	Mejorada la conectividad entre Barahona y Pedernales.	Pedernales y Barahona



DIMENSION AMBIENTE (Programa + TERRITORIO)

ID	Brecha	Iniciativa	Descripción	Resultados Esperados	Alcance
72	Ambiente	Programa multisectorial para la recuperación de la cobertura forestal de la zona fronteriza.	Coordinar el trabajo de diversas entidades en el territorio para recuperar las áreas con pérdida forestal, zonas productoras de agua y zonas de alto endemismo.	Recuperada la cobertura forestal de la zona fronteriza en una superficie de 269,000 hectáreas.	Zona Fronteriza
73	Riesgo	Programa para el ordenamiento territorial de los suelos próximos a los polos de desarrollo estratégicos.	Ordenar el territorio para mejorar el uso de suelo, alineado a su vocación y a las actividades que se realizan.	Ordenados y mejorado los suelos próximos a los polos de desarrollo estratégico.	Zona Fronteriza
74	Riesgo	Programa para la formulación e implementación de los Planes Municipales de Ordenamiento Territorial (PMOT) de la ZF.	Formular PMOT para apoyar a los gobiernos locales a implementar un sistema para la gestión del uso de suelo.	Formulados los PMOT en la Zona Fronteriza. Implementado el Sistema para la Gestión del Uso del Suelo de la zona fronteriza.	Zona Fronteriza
75	Ambiente	Programa para la revisión y actualización de los Planes de Manejo de las Áreas Protegidas.	Revisar y actualizar los planes de manejo de las Áreas Protegidas de la ZF, apoyando a los gobiernos locales a su manejo.	Revisados y actualizados los Planes de Manejo de las Áreas Protegidas de la Zona Fronteriza.	Zona Fronteriza
76	Riesgo	Programa para la eliminación, transformación y remediación de botaderos municipales priorizados para la zona fronteriza.	Intervenir los botaderos municipales priorizados en la ZF.	Intervenidos y regulados los botaderos municipales priorizados en la ZF.	Zona Fronteriza
77	Ambiente	Programa de pago por servicios ambientales para agricultores de las zonas próximas a las fuentes de agua.	Otorgar a los agricultores cercanos a fuentes de agua un incentivo económico, en dinero o especie, para implementar prácticas de preservación y restauración de suelos.	Preservados los suelos y reducida la contaminación de las fuentes de agua.	Zona Fronteriza
78	Ambiente	Programa para la tecnificación del riego en las zonas de vocación agrícola.	Implementar nuevas herramientas para el tratamiento de los cultivos agrícolas, bajo el liderazgo de la Comisión para la Tecnificación del Riego.	Implementadas las herramientas para la tecnificación del riego en zonas agrícolas.	Zona Fronteriza
79	Riesgo	Programa para la reducción del plástico en las ciudades de la línea fronteriza.	Impulsar la clasificación y reciclaje de plásticos en las ciudades fronterizas.	1) Reducido el consumo de plástico en las principales ciudades de la frontera. 2) Aumento del reciclaje de plásticos en las ciudades fronterizas.	Zona Fronteriza



Temas ESTRATEGICOS Y TRANSVERSALES

ID	Brecha	Iniciativa	Descripción	Resultados Esperados	Alcance
80		Diseño y puesta en operación de la plataforma para la localización georreferenciada.	Herramienta para la descripción y promoción del patrimonio cultural de la zona fronteriza.	Diseñada la herramienta para la información del patrimonio cultural del territorio.	Zona Fronteriza
81	Cultura y economía naranja	Programa para el rescate cultural de los centros urbanos.	Transferencia de conocimientos para la puesta en valor del patrimonio cultural existente en la RD.	Activado los mecanismos y espacios culturales en los centros urbanos.	Zona Fronteriza
82		Adecuación y reconstrucción del patrimonio histórico y cultural de la zona fronteriza.	Mejora de todos los espacios patrimoniales de la zona fronteriza.	Patrimonio histórico adecuado y reconstruido.	Zona Fronteriza
83		Plan de Migración Laboral.	Activación de mecanismos, procesos, espacios y herramientas para garantizar la regulación laboral.	Implementado el Plan de Migración Laboral.	Zona Fronteriza
84		Instalación y operación de las Oficinas de Coordinación Laboral (OCL).	Puesta en funcionamiento de la Oficina de Coordinación Laboral.	Activada y en operación de la Oficina de Coordinación Laboral.	Zona Fronteriza
85	Seguridad para el desarrollo	Proyecto para la instalación de comunidades fronterizas productivas.	Consolidación de comunidades en la línea de frontera para mejorar los niveles de seguridad.	Fomentadas las comunidades fronterizas.	Línea fronteriza
86		Proyecto para articular la verja perimetral con los mercados binacionales.	Fortalecer los niveles de seguridad alrededor de los mercados binacionales, impulsando el desarrollo local.	Articulado el diseño de la verja perimetral con los mercados binacionales.	Línea fronteriza
87	Derechos humanos	Programa para la defensoría de los usuarios de servicios públicos en la zona fronteriza.	Garantizar servicios públicos de calidad para los residentes y visitantes de la zona fronteriza.	Mejorada la respuesta en la atención a los usuarios de los servicios públicos en la zona fronteriza.	Zona Fronteriza
88		Programa para el aumento de la participación femenina en los sectores productivos priorizados.	Fomentar la participación de las mujeres en las actividades de desarrollo productivo que se fomentan en cada territorio.	Aumento de la participación femenina en las actividades de desarrollo productivo.	Zona Fronteriza
89	Equidad de genero	Estrategia piloto comunidades de cuidado.	Proporcionar cuidados a la primera infancia, a las personas adultas mayores o a quienes se encuentran con discapacidad en situación de dependencia de los hogares más vulnerables del Programa Supérate.	Aumentada la calidad y disponibilidad de los servicios de cuidados ofrecidos en el territorio.	A nivel municipal
90		Programa garantías representativas en la implementación de la EDZF.	Garantizar la participación equitativa de hombres y mujeres en los procesos de implementación de MIFronteraRD.	Incorporada la participación equitativa de hombres y mujeres en los espacios para la toma de decisiones en el proceso de implementación de MIFronteraRD.	Zona Fronteriza



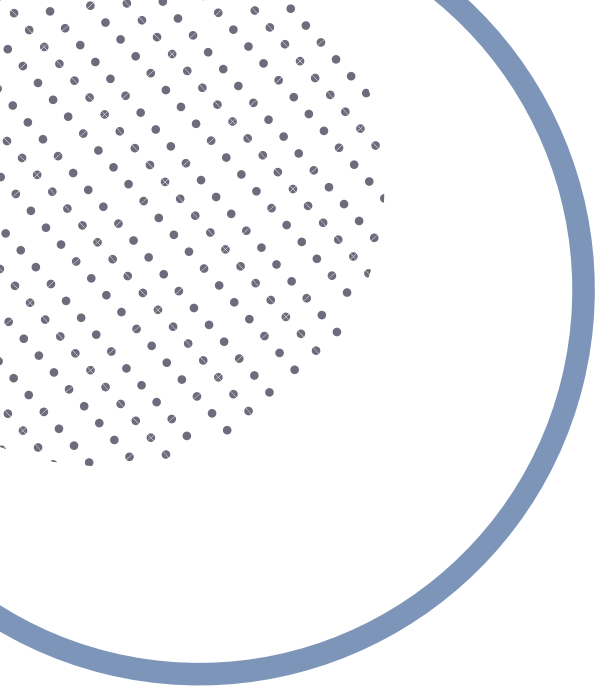

      MINECONOMIARD | <https://mepyd.gob.do/>

