



GOBIERNO DE LA
REPÚBLICA DOMINICANA

ECONOMÍA, PLANIFICACIÓN
Y DESARROLLO

Seguimiento de
PRECIOS
AGROPECUARIOS
Diciembre 2021

MINISTERIO DE ECONOMÍA, PLANIFICACIÓN Y DESARROLLO

MINISTRO:
Miguel Ceara Hatton

VICEMINISTERIO DE ANÁLISIS ECONÓMICO Y SOCIAL
(VAES)

VICEMINISTRO:
Alexis Cruz Rodríguez

DIRECCIÓN DE ANÁLISIS ECONÓMICO SECTORIAL
(DAES)

Directora:
Evalina Gómez

ESPECIALISTA SECTORIAL:
Javier Tavares

TÉCNICO SOCIOECONÓMICO:
Rebeca Ortega
Judith Aquino

APOYO EDITORIAL:

Dirección de Comunicaciones del Ministerio de Economía, Planificación y Desarrollo

Oficinas Gubernamentales, Bloque B. Av. México, Gazcue. Santo Domingo, República Dominicana
www.mepyd.gob.do

Contexto

RESUMEN DE PRECIOS

- » De los **37 artículos agropecuarios** listados en este informe, el **43.2%** registró **alzas** con respecto al mes anterior.
- » En diciembre, el **incremento promedio** de los precios de artículos agropecuarios fue de **6.8%**.
- » Durante este mes, el artículo que presentó **mayor incremento de precio** fue el **limón persa con un 58.3%**.
- » **El precio de la cebolla roja importada disminuyó en 15.1%** con respecto al mes anterior. Este producto presenta una **variación acumulada negativa de 25.6%**, desde diciembre 2020 hasta diciembre 2021.
- » En la categoría de **productos pecuarios**, los diferentes cortes de carne **presentaron reducciones en sus precios**, a excepción del roti de res, que presentó un incremento de 2.5%. Por otra parte, estos productos presentan una variación acumulada que oscila entre **10.1% y 39.8%**.
- » En la **categoría de cereales**, las diferentes clasificaciones de arroz **registraron una disminución en sus precios**, a excepción del arroz superior con un **incremento de 3.4%**. Estos productos presentaron una **variación acumulada entre 4.1% y 5.9%**.
- » Es importante destacar la **reducción en precios** que han presentado, durante el año en curso, **el plátano verde (43.7%), la batata (34.2%), la yautía coco (35.4%), la cebolla roja (29.6%) y el ají cubanela (25.2%)**.

NACIONAL IPC - DICIEMBRE 2021



La **inflación interanual** para diciembre 2021 fue **8.50%**. La **variación intermensual** se ubicó en **0.73%**, menor que la registrada en noviembre de 2021. En lo que respecta al **índice de precios del grupo alimentos y bebidas no alcohólicas**, se registró un aumento de **0.81%** con respecto al mes anterior.

INTERNACIONAL Índice de precios de los alimentos de la FAO - DICIEMBRE 2021



Los **precios internacionales** registraron una **variación intermensual de -0.9%** e **interanual de 23.1%**. Esta variación es resultado, en gran medida, de la disminución significativa de los precios de los aceites vegetales y el azúcar. Es la primera disminución en los precios internacionales desde julio 2021. Actualmente el índice de precios de los alimentos de la FAO se sitúa en 133.7

En diciembre, los precios de los principales productos agrícolas (ají morrón, ajo, cebolla roja, guandul, guineo verde, habichuela pinta, papa, plátano, verdurita y yuca), según su importancia dentro de la canasta del IPC, registraron en conjunto una **disminución de 21.9%**, con respecto a diciembre 2020.

GRÁFICO 1. Índice de precios de productos agrícolas,
Dic 20 - Dic 21



GRÁFICO 2. Índice de precios de productos pecuarios,
Dic 20 - Dic 21



FUENTE: Dirección de Análisis Económico Sectorial (DAES) con datos del Ministerio de Agricultura.

Los precios de los principales productos pecuarios (chuleta ahumada, huevos, pollos y carne de res), según su importancia en la canasta del IPC, **reflejaron un aumento de 14.8% en diciembre de 2021** con respecto a diciembre de 2020.

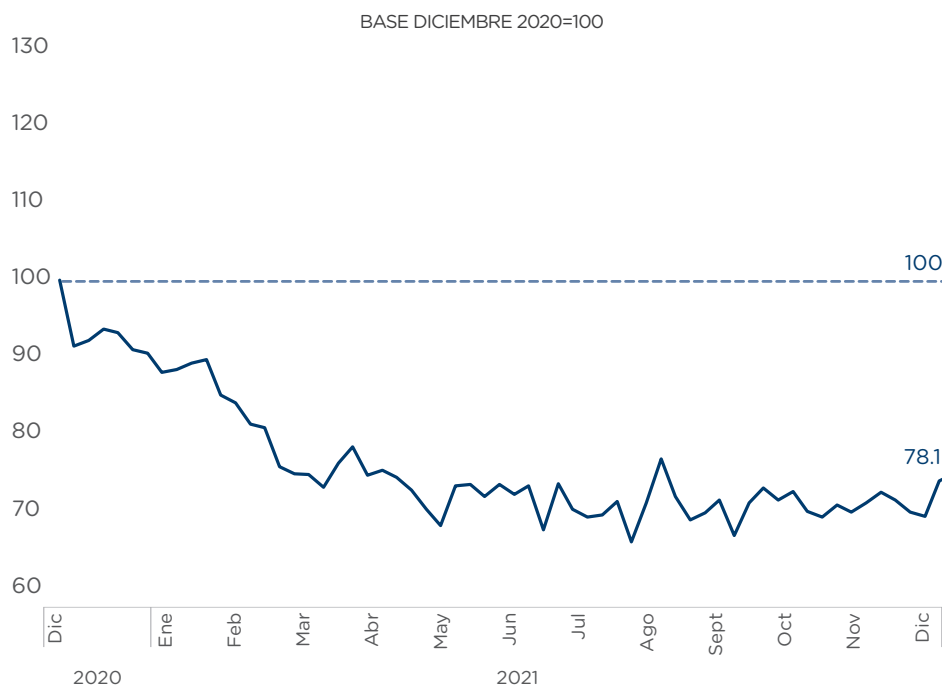
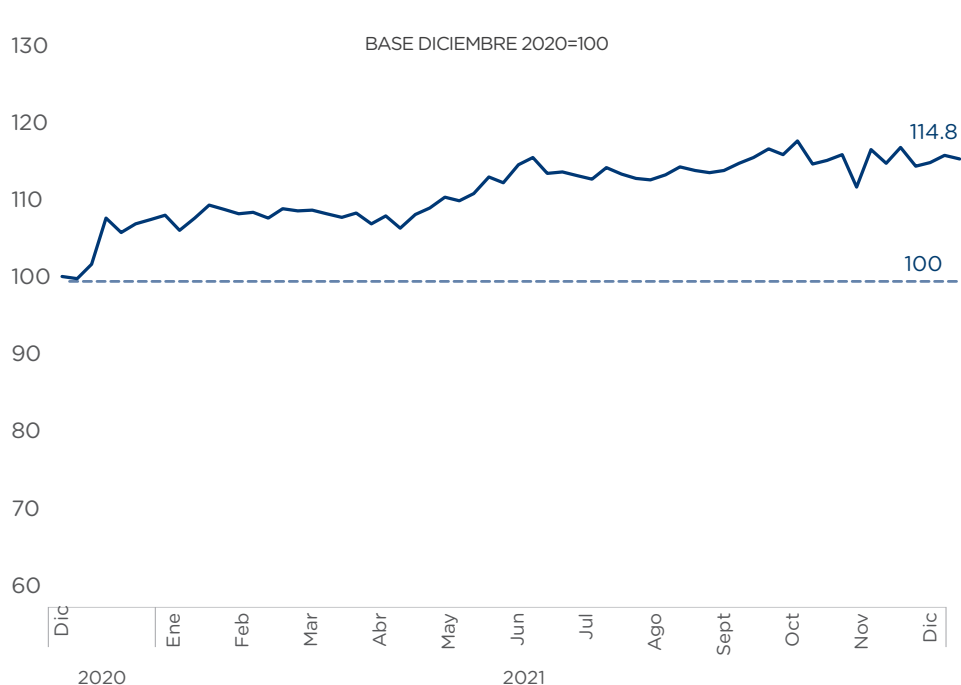

CATEGORÍA / PRODUCTO	Dic-20	Nov-21	Dic-21	Variación %	
				Nov 21-Dic 21	Dic 20 - Dic 21
Avícolas					
Huevos (uds)	7.1	7.2	7.3	1.4%	3.3%
Pollo entero fresco (Lb)	64.5	71.6	71.4	-0.2%	10.7%
Cereales					
Arroz Selecto (lb)	29.4	31.4	31.0	-1.2%	5.5%
Arroz Super Selecto (lb)	31.7	33.5	33.0	-1.4%	4.1%
Arroz Superior (lb)	23.3	23.9	24.7	3.4%	5.9%
Maíz en grano (lb)	27.8		31.1	N/D	12.0%
Hortalizas					
Ajíes Cubanela (lb)	46.4	34.8	34.7	-0.5%	-25.2%
Ajíes Morrón (lb)	59.2	59.8	59.7	-0.3%	0.8%
Ajo (lb)	151.0	132.9	135.0	1.5%	-10.6%
Cebolla Roja (lb)	61.3	42.7	43.2	1.2%	-29.6%
Cebolla Roja Importada (lb)	66.0	57.8	49.1	-15.1%	-25.6%
Berenjena (lb)	25.8	25.1	26.2	4.6%	1.7%
Repollo (uds)	80.6	89.1	93.9	5.4%	16.5%
Tomate Bugalú (lb)	32.7	32.2	31.7	-1.3%	-2.9%
Tomate Ensalada (lb)	33.1	31.9	32.6	2.2%	-1.4%
Lechuga en hojas (mata)	29.2	31.0	34.8	12.3%	19.3%
Leguminosas					
Guandul Verde (lb)	134.1	118.0	119.6	1.3%	-10.8%
Habichuelas Blancas (lb)	73.7	66.5	65.6	-1.3%	-11.0%
Habichuelas Negras (lb)	69.9	61.1	62.6	2.4%	-10.5%
Habichuelas Pinta (lb)	71.7	65.5	64.1	-2.2%	-10.7%
Habichuelas Rojas (lb)	82.8	81.6	81.3	-0.3%	-1.8%
Frutales					
Limón Persa (doc)	60.9	52.3	82.9	58.3%	36.0%
Aguacate criollo (uds)	34.7	47.3	43.3	-8.6%	24.7%
Musáceas					
Guineo Verde (uds)	6.5	5.3	5.4	1.7%	-16.5%
Plátano verde (uds)	27.9	14.7	15.7	6.6%	-43.7%

CATEGORÍA / PRODUCTO	Dic-20	Nov-21	Dic-21	Variación %	
				Nov 21-Dic 21	Dic 20 - Dic 21
Pecuarios					
Bola (Res) (lb)	175.4	226.7	226.1	-0.3%	28.9%
Cadera (Res) (lb)	175.4	226.5	224.7	-0.8%	28.1%
Pecho (Res) (lb)	87.8	123.8	122.8	-0.8%	39.8%
Rotí (Res) (lb)	200.5	257.4	263.9	2.5%	31.6%
Chuleta Fresca (Cerdo) (lb)	111.8	131.2	130.8	-0.3%	17.0%
Pierna (Cerdo) (lb)	92.8	112.9	108.9	-3.5%	17.4%
Chuleta ahumada (Cerdo) (lb)	112.9	126.2	124.3	-1.6%	10.1%
Raíces y Tubérculos					
Batata (lb)	35.9	24.1	23.6	-1.9%	-34.2%
Papa (lb)	34.4	29.1	28.2	-3.0%	-18.0%
Yuca encerada (lb)	17.8	15.4	15.7	2.4%	-11.7%
Ñame (lb)	53.8	49.1	49.0	-0.2%	-8.9%
Yautía Coco (lb)	61.8	39.3	39.9	1.6%	-35.4%

FUENTE: Dirección de Análisis Económico Sectorial con datos del Ministerio de Agricultura.

***NOTA:** Todos los artículos se encuentran en pesos dominicanos por libra, a excepción de los plátanos y guineos verdes, lechuga, repollo, aguacate y huevos que se contabilizan por unidad y el limón persa que se contabiliza por docena. N/D se refiere a la ausencia de datos en el periodo en cuestión.

COLOR ROJO se refiere a incrementos superiores al 20.0%, **COLOR AMARILLO** a incrementos superiores al 10.0% e inferiores al 20.0%



Durante el mes de **diciembre**, los precios promedio de algunos de los principales productos agropecuarios en mercados minoristas y supermercados muestran diferencias importantes. En específico, los aguacates criollos, las habichuelas pintas y las papa, **presentan diferencias** en sus precios con respecto a los mercados que ascienden a **44.8%, 32.7%, y 13.7%**, respectivamente. En los demás productos se observan brechas más reducidas. En el caso del ajo, el plátano verde y el pollo (procesado) tienen un precio mayor en mercados que en supermercados.

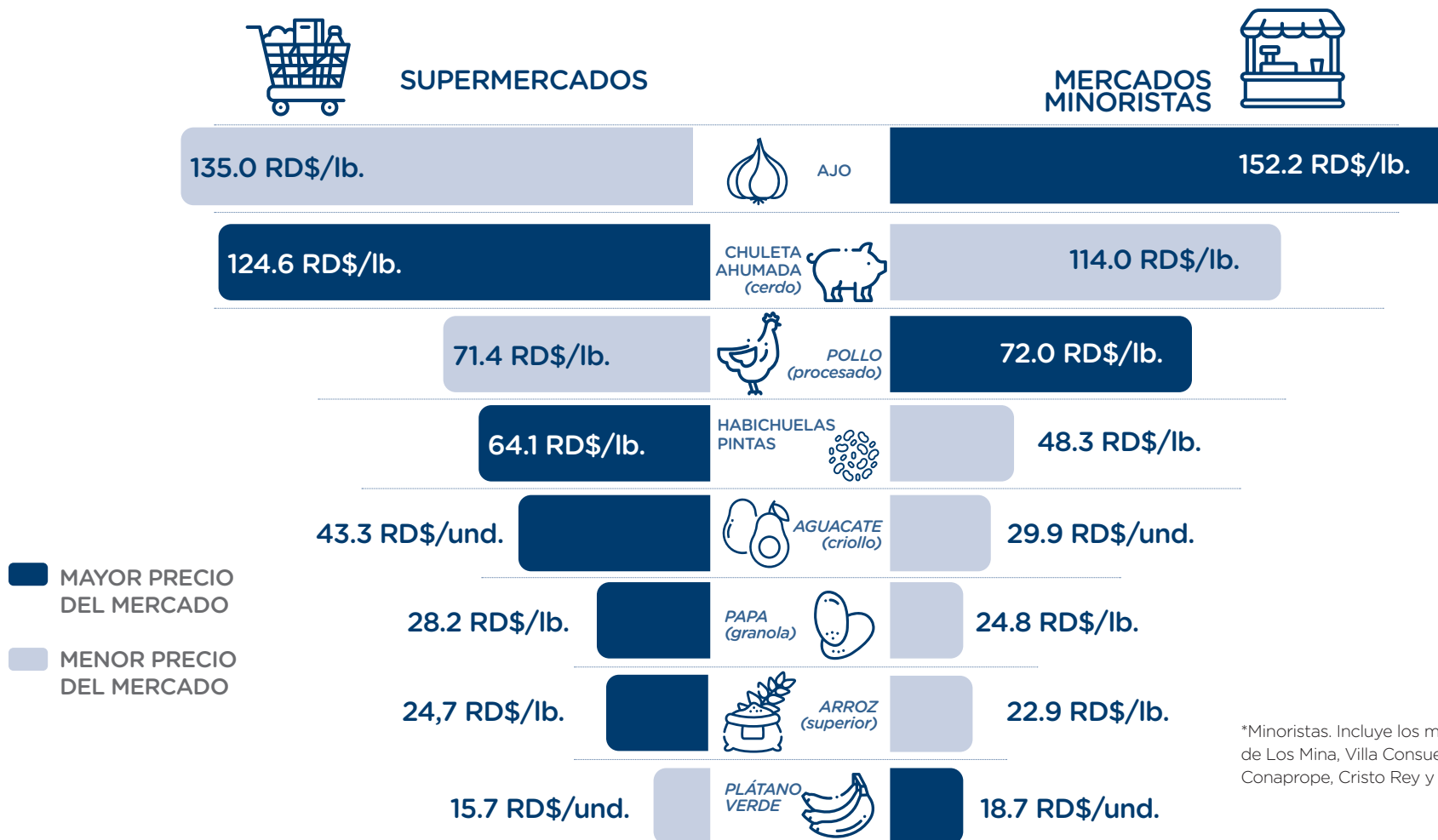

*Minoristas. Incluye los mercados de Los Mina, Villa Consuelo, Nuevo, Conaprope, Cristo Rey y Mercadom.

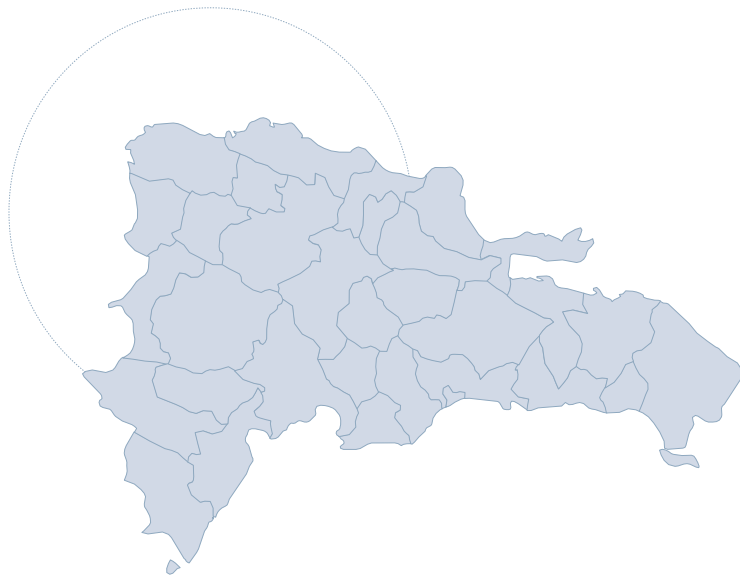

DICIEMBRE

- » **GOBIERNO PAGA RD\$73.4 MILLONES** a productores de plátano de diferentes puntos del país por la adquisición de la producción, los cuales fueron destinados para abastecer el mercado.
- » **INESPRE** vende Súper Combos Navideños a 500 pesos.

NOVIEMBRE

- » **INESPRE** y el IAD suscriben acuerdo para comercialización de productos agrícolas.

OCTUBRE

- » **EL MINISTERIO DE AGRICULTURA** inició la siembra de 30 mil tareas de tierra con maíz de alta calidad genética, para contribuir con los productores avícolas y porcinos afectados por el aumento de precios de los insumos internacionales.
- » **INESPRE** explicó que el cargamento de pollos importados se comercializará a RD\$140 la unidad de unas cuatro libras.

SEPTIEMBRE

- » **INESPRE** adquirirá los plátanos y bananos de la región Noroeste, derribados por el tornado, que estén listos para el consumo.
- » **INESPRE** vende plátanos a RD\$1 en mercados de productores y bodegas móviles.
- » **Agricultura** prepara 190 mil tareas de tierra para siembra masiva de habichuela en región Suroeste.
- » **INESPRE** vende plátanos a RD\$1 y pollos a RD\$140 en Expo Cibao 2021.

AGOSTO

- » **Gobierno aumenta** a un millón más producción de pollo.
- » **Gobierno pignorar** carne de cerdo para mantener estabilidad de precios.
- » **Agricultura y el Banco Agrícola** pagan RD\$39.7 millones a porcicultores para evitar la quiebra de productores de cerdos que enfrentan la peste porcina.
- » **INESPRE venderá** pan a 5 pesos en sus programas luego de pacto con el Ministerio de Industria, Comercio y Mipymes.
- » **INESPRE importará** pollos para garantizar estabilidad en el mercado nacional.



JULIO

- » **INESPRE** iniciará un plan de venta de cebolla de producción local al por mayor y al detalle, a 20 pesos la libra.
- » **INESPRE** comprará tres millones de plátanos a productores de La Vega, Salcedo, Moca y San Francisco de Macorís.
- » **INESPRE** comprará 30 mil quintales de papa a productores de Constanza, la cual será comercializada a 10 pesos la libra.

JUNIO

- » **Gobierno adquirirá** excedentes de la producción agropecuaria para comercializarlos a precios bajos.
- » **Agricultura inicia** siembra de sorgo para ser utilizado en la elaboración del pan y así abaratar costos de producción y venta.
- » **Gobierno auxilia** a productores de ajo de Constanza en comercialización de su producción.
- » **Gobierno comprará** 10 mil quintales de cebollas semanales a productores de San José de Ocoa.

ABRIL

- » **Gobierno inyecta** RD\$6,000 millones para pignoración de arroz de la cosecha 2021-2022.

MAYO

- » **Agricultura inicia** siembra de maíz híbrido para contrarrestar impacto de alzas de insumos internacionales.
- » **Gobierno pignorar**á miles de quintales de papa a productores de Constanza.

FEBRERO

- » **Ministro de Agricultura** y sector lácteo trabajan para mantener estables precios de la leche.
- » **Productores y cadenas** de supermercados se comprometen a armonizar precios de productos agropecuarios.
- » **Agricultura** logra acuerdo tripartito para garantizar estabilidad en producción de tomate.
- » **Agricultura y Consejo Nacional Arrocero** acordaron un precio tope del arroz selecto en 27 pesos.
- » **INESPRE** vende más de 6 mil quintales de cebolla a 10 pesos la libra.

MARZO

- » **Agricultura** interviene en precios del huevo para evitar alzas.
- » **INESPRE** vende huevos a 150 pesos el cartón.
- » **INESPRE** venderá 55 mil quintales de zanahoria compradas a productores de Constanza.

ENERO

- » **Gobierno inicia** venta de pollos a 125 pesos la unidad.
- » **Agricultura y productores** del Valle de Constanza acuerdan disminuir precios de la papa y zanahoria.
- » **Gobierno y productores** avícolas acuerdan bajar precios del pollo.



YUCA

En diciembre, el precio promedio de la **yuca** en los mercados se ubicó en **RD\$14.7 por libra**, presentando un **aumento de 11.7%** al comparar con febrero 2021, el **nivel más bajo registrado (RD\$13.2 por libra)**. En los supermercados, el **precio promedio se ubicó en RD\$15.7 por libra**, equivalente a una **disminución de -8.7%** con respecto a enero 2021, el nivel más alto registrado (**RD\$17.2 por libra**).

Comparando ambas series de tiempo, es posible determinar que el **precio de la yuca en los supermercados** muestra **mayor estabilidad**, presentado **variaciones máximas del -5.8%**. Sin embargo, en los mercados, la variación **muestra disminuciones de hasta -8.3%**.

GRÁFICO 3. Precio de la yuca, por libra, ene-dic 2021



GRÁFICO 4. Índice estacional de precios de la yuca



FUENTE: Dirección de Análisis Económico Sectorial (DAES) con datos del Ministerio de Agricultura.

El **comportamiento de los precios de la yuca** responde a un patrón estacional, que se destaca por **niveles estables de precios y muy cercanos a la media** anual durante el periodo de marzo-octubre. En base a este patrón estacional, **es de esperar precios más bajos hasta febrero 2022**. El comportamiento estacional de la yuca está muy relacionado al periodo de siembra de primavera, que comprende los meses de marzo a junio.

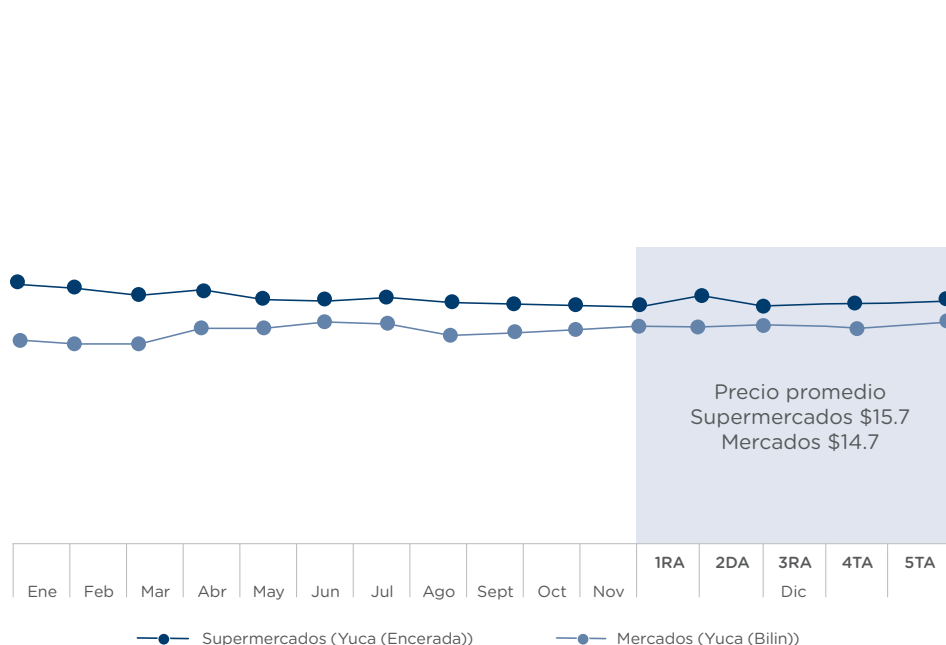
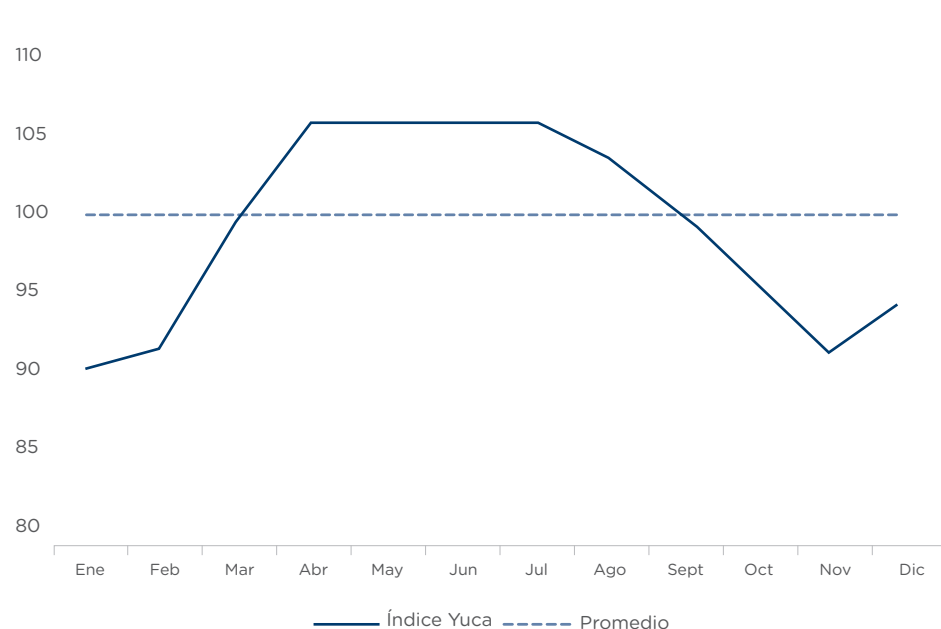

La elasticidad precio de la demanda de importaciones, que permite medir el grado de influencia que poseen los precios en las cantidades importadas, **no aplica** en este producto, **debido a que el país es autosuficiente en la producción de yuca** para suplir la demanda nacional.



MÁRGENES de comercialización

Los **márgenes de comercialización de la yuca**, que identifican la proporción del precio final del producto que queda en los diferentes agentes económicos que intervienen en el canal de comercialización, **están significativamente concentrados** en los últimos agentes económicos de la cadena de comercialización, supermercados y minoristas, **con una participación superior al 60% del precio final**. Sobre este particular se destaca la participación de los supermercados, que representan un margen de comercialización de un 40.9%. La baja participación de los productores en el precio final del producto es el resultado de distorsiones importantes en la cadena de distribución del producto, que va en detrimento de la rentabilidad económica de los productores y en precios más altos para los consumidores.

GRÁFICO 5. Márgenes de comercialización de la yuca, 2016 a Junio 2021

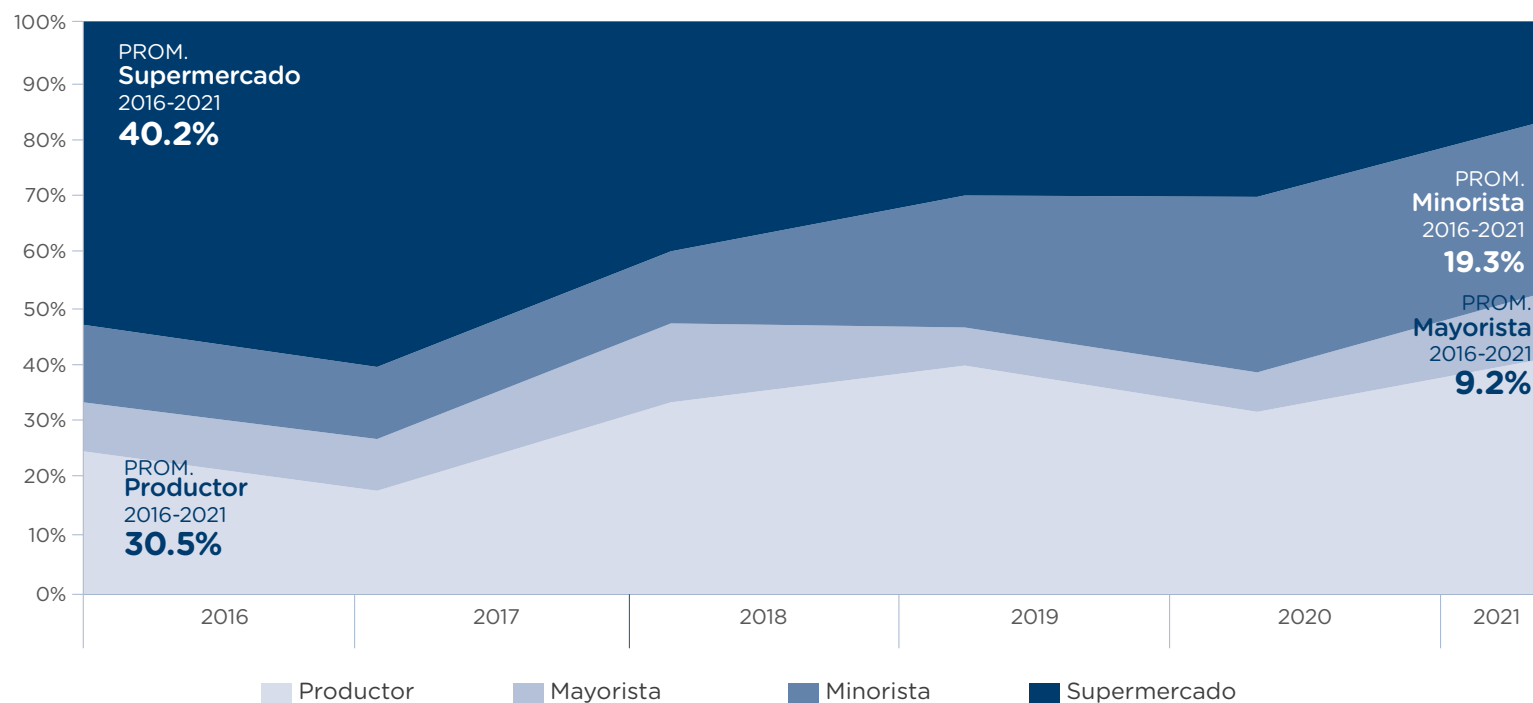

FUENTE: Dirección de Análisis Económico Sectorial (DAES) con datos del Ministerio de Agricultura.



CONSUMO estimado

El descenso en el consumo de yuca se debe, principalmente, por la producción, que ha crecido a un ritmo promedio anual de un **0.17%** durante el periodo 2015-2020 y actualmente representa el **99.9%** del consumo aparente.



GRÁFICO 6. Consumo estimado diario de la yuca, en libras per cápita



FUENTE: Dirección de Análisis Económico Sectorial (DAES) con datos del Ministerio de Agricultura.

CARACTERÍSTICAS de producción, comercialización y consumo¹

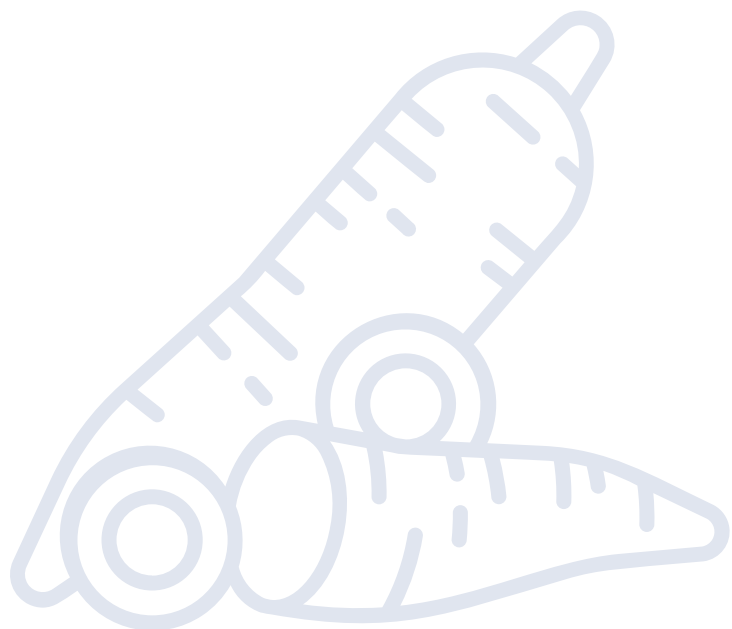
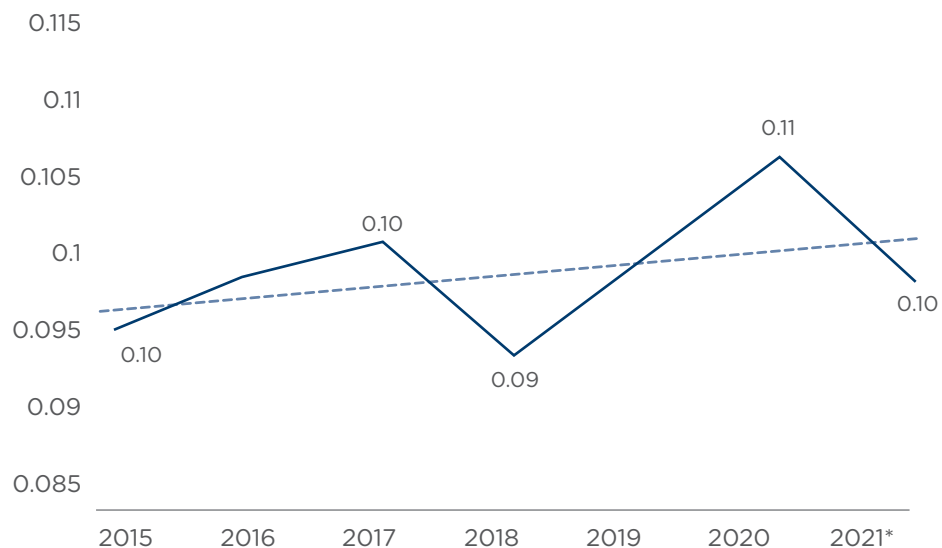
CONSUMO

- » La yuca posee el nivel más alto de calorías en comparación con otros tubérculos y raíces. Por cada 100 gramos, la yuca posee **160 kcal**.
- » Es uno de los rubros que **más aporta a la seguridad alimentaria** del país.
- » La yuca es el **segundo producto más barato** en comparación a los demás productos que conforman la oferta de raíces y tubérculos del país.
- » Es un **80% más barata** que otras fuentes alimenticias altas en carbohidratos, como es el caso del arroz.

FUENTE:

Montes de Oca, Ruth y Tavares, Javier (2016). Oportunidades y desafíos comerciales para la cadena productiva de yuca en República Dominicana en el marco del acuerdo con Estados Unidos. San José: IICA.



PRODUCCIÓN

- » El país es **autosuficiente en la producción** de yuca.
- » La **producción de yuca** posee un peso importante en la agroindustria nacional, como insumo para la preparación de casabe.
- » Posee la **participación más alta sobre el Valor Bruto de la Producción Agropecuaria del país** con respecto a todos los productos que componen la categoría de Raíces, Bulbos y Tubérculos.
- » Se estima que el país posee **15 mil productores de yuca**, generando **más de 180 mil empleos directos e indirectos**.

COMERCIALIZACIÓN

- » Las **exportaciones** apenas representan el 0.1% de la producción nacional para el año 2020.





GOBIERNO DE LA
REPÚBLICA DOMINICANA

**ECONOMÍA, PLANIFICACIÓN
Y DESARROLLO**

#**somoseconomía** #**somosplanificación** #**somosdesarrollo**

